ҚАЗАҚ ССР ҒЫЛЫМ АКАДЕМИЯСЫ

ҚАЗАҚ ССР ТАРИХЫ

ЕРТЕ ЗАМАННАН ОСЫ КҮНГЕ ДЕЙІН

ӨҢДЕЛІП, ТОЛЫҚТЫРЫЛҒАН
ЕКІНШІ БАСЫЛУЫ

2
ТОМ

ЖАЛПЫ РЕДАКЦИЯСЫН БАСҚАРҒАНДАР
И. О. ОМАРОВ ПЕН А. М. ПАНКРАТОВА

АЛМАТЫ 1949

К 195/16

АКАДЕМИЯ НАУК КАЗАХСКОЙ ССР

ИСТОРИЯ КАЗАХСКОЙ ССР

С ДРЕВНЕЙШИХ ВРЕМЕН ДО НАШИХ ДНЕЙ

ВТОРОЕ ИЗДАНИЕ
ИСПРАВЛЕННОЕ И ДОПОЛНЕННОЕ

ТОМ
2

ПОД ОБЩЕЙ РЕДАКЦИЕЙ
И.О.ОМАРОВА И А.М.ПАНКРАТОВОЙ

АЛМА-АТА 1949

РЕДАКЦИОННАЯ КОЛЛЕГИЯ

С. Б. Баишев, Е. Б. Бекмаханов, М. П. Вяткин, С. К. Кенесбаев, А. Н. Нусупбеков, И. О. Омаров, А. М. Панкратова, С. Н. Покровский, С. В. Юшков.

50-62645

2011097879

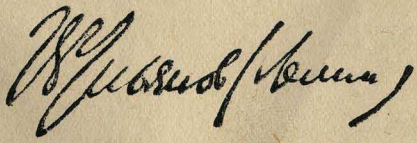

М. Галин.

ПРЕДИСЛОВИЕ.

Второй том «Истории Казахской ССР» посвящен истории советского Казахстана — от Великой Октябрьской социалистической революции до наших дней.

Октябрьская революция, означавшая «коренной поворот во всемирной истории человечества от старого, капиталистического, мира к новому, социалистическому, миру» (Сталин), освободила от гнета и эксплоатации народы России, в том числе и казахский народ, создала условия для ликвидации вековой отсталости, для невиданного еще развития производительных сил и расцвета культуры, открыла путь к социализму.

Под руководством партии Ленина — Сталина и при помощи великого русского народа Казахстан в корне преобразился. Из отсталой колониальной окраины, в которой господствовали феодально-патриархальные отношения и кочевой быт, он превратился в цветущую социалистическую республику с высоко развитой промышленностью и крупным социалистическим сельским хозяйством. Впервые в своей истории казахский народ создал свою подлинную национальную государственность — Казахскую Советскую Социалистическую Республику.

Славный путь, который за годы советской власти прошел казахский народ, консолидировавшийся в новую, социалистическую нацию, означает торжество великих идей марксизма-ленинизма, претворение в жизнь гениального ленинского учения о том, что «с помощью пролетариата наиболее передовых стран отсталые страны могут перейти к советскому строю через определенные ступени развития — к коммунизму, минуя капиталистическую стадию развития»[1]. Он, этот путь, яв-

[1] В. И. Ленин. Сочинения, том XXV, стр. 354.

ляется замечательным примером для угнетенных народов зарубежного Востока.

Советский государственный и общественный строй, многонациональное советское государство блестяще выдержали суровое испытание войны с гитлеровской Германией и империалистической Японией. Своей всемирно-исторической победой Советский Союз спас человечество от фашистских погромщиков. Казахский народ рука об руку со всеми народами СССР героически отстаивал свободу, честь и независимость советской Родины и внес ценный вклад в дело победы.

Коллектив авторов поставил своей задачей показать на конкретном историческом материале тот славный путь, который за годы советской власти, под руководством партии Ленина — Сталина, прошли трудящиеся Казахстана, борющиеся сейчас вместе со всем советским народом за построение коммунизма в нашей стране.

В составлении второго тома «Истории Казахской ССР» приняли участие тт. Д. А. Баевский (гл. II), Е. И. Исмаилов (гл. VIII), А. П. Кучкин (гл. IV), А. Н. Нусупбеков (гл. VII и IX), С. Н. Покровский (гл. I и II), Н. Т. Тимофеев (гл. III, V, VI), А. Б. Турсунбаев (гл. IV).

В обсуждении второго тома в Институте истории Академии наук СССР, в Институте истории, археологии и этнографии Академии наук Казахской ССР и в Институте языка и литературы Академии наук Казахской ССР принимали участие тт. М. О. Ауэзов, С. А. Аманжолов, М. Габдуллин, Р. И. Голубева, Т. Е. Елеуов, Н. Т. Сауранбаев, М. С. Сильченко, Б. С. Сулейменов, В. К. Савосько, И. З. Чумак, П. Н. Шарова.

Литературную редакцию второго тома «Истории Казахской ССР» провел М. И. Фетисов.

Хронологические даты до 1 (14) февраля 1918 года даны по старому и в скобках по новому стилю, с 15 февраля 1918 года — только по новому стилю.

ГЛАВА I.

ВЕЛИКАЯ ОКТЯБРЬСКАЯ СОЦИАЛИСТИЧЕСКАЯ РЕВОЛЮЦИЯ В КАЗАХСТАНЕ.

§ 1. БОРЬБА ЗА ВЛАСТЬ СОВЕТОВ В КАЗАХСТАНЕ.

Союз пролетариата России и трудящихся Казахстана в социалистической революции.

Февральская буржуазно-демократическая революция 1917 года, свергнувшая в России царизм, явилась первым этапом «первой революции, порожденной всемирной империалистской войной» (Ленин). В стране создалось двоевластие: наряду с Временным правительством, органом власти буржуазии и обуржуазившихся помещиков, существовала другая власть — Советы рабочих и солдатских депутатов, органы власти рабочего класса и крестьянства. Такое своеобразное переплетение двух диктатур — диктатуры буржуазии и диктатуры пролетариата и крестьянства — выражало **«переходный** момент в развитии революции, когда она зашла дальше обычной буржуазно-демократической революции, но не дошла еще до «чистой» диктатуры пролетариата и крестьянства»[1].

Двоевластие выражало и внутреннее политическое противоречие в стране. Свергнувшие самодержавие рабочие и крестьяне требовали мира, земли, свободы, уничтожения национального гнета. А буржуазное Временное правительство, прикрываясь лживыми обещаниями, стремилось сохранить буржуазно-помещичий строй и его основу — буржуазную и помещичью собственность, продолжало империалистическую войну, обре-

[1] В. И. Ленин. Сочинения, т. XX, стр. 114.

кая страну на еще большее разорение и полуколониальную зависимость от иностранных империалистов. Временное правительство, продолжая и колонизаторскую политику царизма по отношению к нерусским народностям окраин России, сохраняло в неприкосновенности старый государственный аппарат, экспроприировало лучшие земли, подавляло национально-освободительное движение.

«Февральская революция с её внутренними противоречиями оказалась явно недостаточной для «спасения страны», — писал товарищ Сталин. — Правительство Милюкова — Керенского оказалось явно неспособным разрешить коренные вопросы революции.

Нужна была новая, **социалистическая** революция для того, чтобы вывести страну из тупика империалистической войны и хозяйственного развала»[1].

Победа социалистической революции в России определяла и судьбу угнетенных народов бывших царских колоний, в том числе и Казахстана.

Временное правительство при поддержке казахских буржуазных националистов, меньшевиков и эсеров угнетало казахский народ. Попрежнему действовали органы Переселенческого управления, отмежевывая у коренного населения лучшие земли. Временное правительство на заседании 10 (23) апреля 1917 года санкционировало план бывшего генерал-губернатора Туркестанского края Куропаткина об экспроприации двух с половиной миллионов десятин земли у коренного населения Семиречья и переселении его в пустынные и полупустынные районы. Оно преследовало и расправлялось с участниками национально-освободительного восстания 1916 года. Одним из первых актов Временного правительства, постановлением от 18 (31) марта 1917 года, амнистировались и освобождались из тюрем царские убийцы и погромщики, подавившие в крови восстание 1916 года.

Будущее казахского народа, как и всех угнетенных народов России, неразрывно связывалось с борьбой русского пролетариата в союзе с беднейшим крестьянством за советскую власть. Ликвидация колониального гнета и вековой отсталости, хозяйственный и культурный расцвет Казахстана на основе социалистического преобразования страны, создание его государственности были возможны только при советской власти.

Борьба за установление власти Советов в Казахстане являлась неотъемлемой составной частью единого процесса социалистической революции на всей территории Советского Союза. Казахские трудящиеся массы принимали в этой борьбе

---

[1] И. В. Сталин. Сочинения, т. 4, стр. 159.

активное участие. Казахи — рабочие предприятий цветной металлургии, нефтепромыслов и угольных копей, городская и аульная беднота — совместно со своими русскими братьями участвовали в работе Советов и профсоюзов, вступали в отряды Красной Гвардии.

Братский союз революционного пролетариата России с трудящимися казахскими массами при гегемонии пролетариата и руководстве большевистской партии был важнейшим условием победы советской власти в Казахстане. Этот братский союз, складывавшийся на протяжении десятилетий в борьбе с царизмом и буржуазией, получил наивысшее развитие в совместной борьбе за утверждение и победу социалистического строя

Как указывал товарищ Сталин, окраины России были «обречены на неминуемую империалистическую кабалу без политической, военной и организационной помощи более развитой центральной России», но в то же время и «более развитая центральная Россия не может довести до конца дело революции без поддержки менее развитых, но богатых необходимыми ресурсами окраин России»[1].

Так же, как и во всей стране, борьба пролетариата за Октябрьскую революцию в Казахстане осуществлялась в союзе с беднейшим крестьянством при нейтрализации середняка. Упрочение советской власти, победы Красной Армии сделали возможным и необходимым переход от политики нейтрализации середняка к прочному союзу с ним, опираясь на бедноту.

Организация Советов в Казахстане в 1917 году.

В Казахстане Советы рабочих и солдатских депутатов возникли вскоре после февральской революции. Советы рабочих и солдатских депутатов существовали сначала раздельно, но через несколько недель началось их объединение. Такие объединенные Советы создались в Верном и Петропавловске в апреле, в Аулиэ-Ата и Кокчетаве — в мае 1917 года. В апреле и мае 1917 года в Казахстане происходили крестьянские съезды, на которых выбирались Советы крестьянских депутатов и Советы киргизских (т. е. казахских) депутатов, слившиеся позднее с Советами рабочих и солдатских депутатов.

В составе Советов в первые месяцы революции преобладали представители мелкобуржуазных партий, стоявших за соглашение с буржуазией, — меньшевики и эсеры, а также буржуазно-националистические элементы. В Советах солдатских депутатов было немало офицеров и унтер-офицеров. Под влия

[1] И. В. Сталин. Сочинения, т. 4, стр. 351.

нием меньшевиков и эсеров Советы Казахстана в первые месяцы революции 1917 года поддерживали Временное правительство, требовали продолжения империалистической войны «до победного конца» и откладывали разрешение земельного вопроса до Учредительного собрания. Верненский Совет рабочих и солдатских депутатов на заседании 16 (29) апреля солидаризировался по вопросу о войне и об отношении к Временному правительству с меньшевистско-эсеровскими резолюциями Всероссийского совещания Советов рабочих и солдатских депутатов, проведенного в конце марта — начале апреля 1917 года. Петропавловский Совет рабочих и солдатских депутатов 13 (26) мая выразил полное доверие коалиционному Временному правительству, а 24 мая (6 июня) высказался против революционного захвата помещичьей земли и за разрешение аграрного вопроса Учредительным собранием. Подобные решения выносили в то время и другие Советы рабочих, солдатских и крестьянских депутатов Казахстана.

Такая позиция Советов объяснялась соглашательской политикой тогдашних руководителей Советов — меньшевиков, эсеров и казахских националистов. Рабочие и крестьяне, только что освобожденные от гнета царизма, еще недостаточно сознательные и организованные, не имели политического опыта и в первые месяцы после свержения самодержавия доверчиво относились к Временному правительству и эсеро-меньшевистским руководителям Советов.

Тем не менее, Советы представляли величайшее завоевание революции, как органы новой, народной власти, органы революционно-демократической диктатуры пролетариата и крестьянства. Задача заключалась в том, чтобы влить в эту новую социалистическую форму организации рабочих и крестьян революционное содержание, изолировав меньшевиков и эсеров и обеспечив в Советах безраздельное руководство большевиков, добиться единовластия Советов.

Апрельские тезисы Ленина и их значение для борьбы за власть Советов в Казахстане.

Вышедшая после свержения царизма из подполья большевистская партия развертывала огромную политическую и организационную работу в народных массах. С 5 (18) марта 1917 года возобновилось издание большевистской газеты «Правда». Приехавший 12 (25) марта в Петроград из сибирской ссылки товарищ Сталин сплачивает партию на борьбу за перерастание буржуазно-демократической революции в социалистическую. Он совместно с тов. Молотовым руководит деятельностью Центрального Комитета и Петербургского Комитета большевистской партии, борется за укрепление Советов, разоблачает буржуазное Временное правительство, меньшевиков и эсеров.

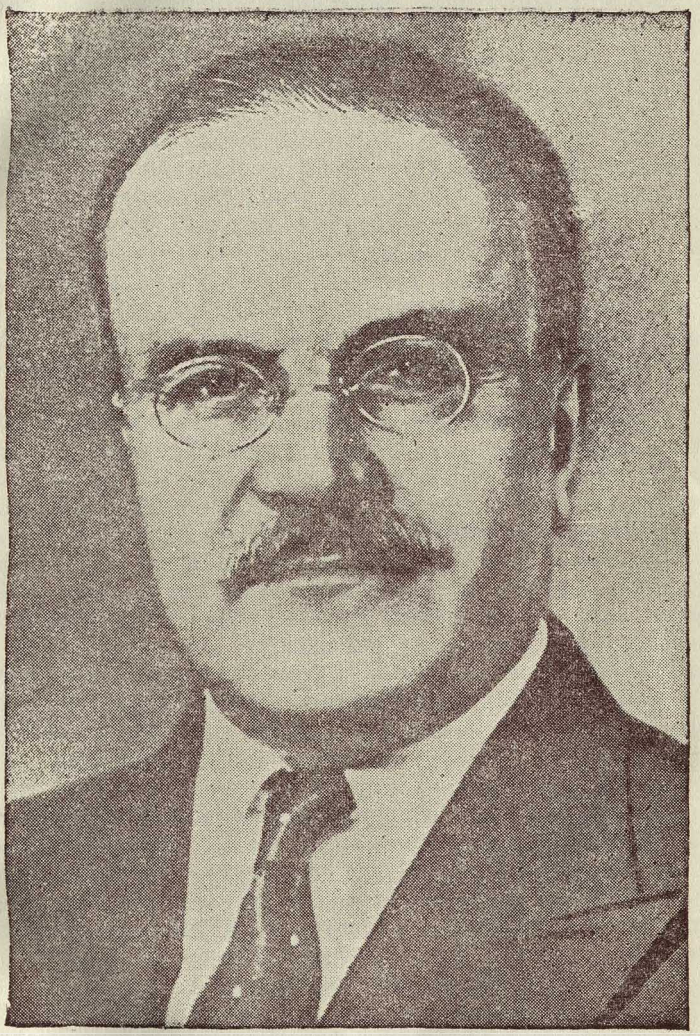

В. М. МОЛОТОВ

3 (16) апреля 1917 года в Россию вернулся В. И. Ленин. В своих всемирно-исторических Апрельских тезисах он дал партии и пролетариату гениальный план борьбы за переход от буржуазно-демократической революции к революции социалистической. В области политической В. И. Ленин предложил переход от парламентарной республики к республике Советов и выдвинул лозунг: «Вся власть Советам!».

«Лозунг «Вся власть Советам» означал, что необходимо покончить с двоевластием, то-есть с разделением власти между Временным правительством и Советами, что нужно передать всю власть Советам, а представителей помещиков и капиталистов — изгнать из органов власти»[1].

Для этого нужно было вырвать Советы из-под влияния меньшевиков и эсеров, путем разъяснительной и вербовочной работы завоевать большинство в Советах, большевизировать их, обеспечить в них прочное и безраздельное руководство партии большевиков.

VII (Апрельская) конференция большевиков (апрель 1917 года) на основе ленинских тезисов приняла постановления по всем важнейшим политическим вопросам—о войне, о земле, об отношении к Временному правительству, о Советах, о национальном вопросе и др. Огромное значение приобрела принятая конференцией по докладу товарища Сталина ленинско-сталинская программа решения национального вопроса, обеспечившая поддержку большевистской партии со стороны угнетенных народов России. Апрельская конференция разоблачила и осудила оппортунистическую линию Каменева, Зиновьева, Бухарина, Пятакова, Рыкова, выступавших против Ленина.

Апрельские тезисы Ленина и решения Апрельской конференции большевиков, направившие партию на борьбу за переход от революции буржуазно-демократической к революции социалистической, имели величайшее значение и для борьбы за власть Советов в Казахстане. Большевики Казахстана развернули широкую разъяснительную работу в массах, разоблачая империалистическую, великодержавную политику Временного правительства и предательскую позицию поддерживавших его соглашателей и алашордынцев. Повсеместно распространялись газета «Правда», большевистская литература и листовки, выступали приезжавшие из центра, Ташкента и Омска агитаторы-большевики.

Между политикой буржуазного Временного правительства, поддерживаемого соглашательскими партиями меньшевиков, эсеров, буржуазными националистами, и кровными интересами

---

[1] История Всесоюзной Коммунистической партии (большевиков). Краткий курс, стр. 181.

народных масс Казахстана существовала пропасть. Рабочие и крестьяне ждали прекращения империалистической войны, добивались земли, хлеба, социального и национального освобождения. Но империалистическое Временное правительство этого им дать не могло и не хотело. В этом и коренилась причина краха бессознательно доверчивого отношения масс к правительству буржуазии и политического крушения поддерживавших его мелкобуржуазных соглашательских партий и буржуазных националистов.

Однако процесс революционной мобилизации масс в условиях Казахстана осложнялся и замедлялся по сравнению с развитыми районами центральной России. Сказалась здесь экономическая и культурная отсталость Казахстана, незначительный удельный вес промышленных рабочих, слабость большевистских организаций. В первые месяцы после февральской революции самостоятельных большевистских организаций в Казахстане не существовало. Большевистские группы и отдельные большевики входили вместе с меньшевиками в состав объединенных социал-демократических организаций (Оренбург, Семипалатинск и другие города).

Наконец, борьба за победу социалистической революции в Казахстане осложнялась тем, что контрреволюция могла опереться здесь на казацко-кулацкие колонизаторские элементы, располагавшие оружием и военной организацией, и на байско-феодальные элементы аулов во главе с алашордынцами. В июле 1917 года в Оренбурге, на так называемом общекиргизском съезде, проведенном под руководством национал-кадета Букейханова и состоявшем из баев, мулл, представителей буржуазно-националистической интеллигенции, политически оформилась контрреволюционная буржуазно-националистическая партия «Алаш», которая поддерживала Временное правительство и боролась против проникновения в массы коренного населения революционных, большевистских влияний.

Важнейшая политическая задача большевиков Казахстана — завоевание казахских трудящихся масс, изоляция буржуазных националистов, меньшевиков и эсеров — разрешалась в процессе напряженной политической борьбы с врагами революции, когда народные массы на собственном опыте убедились в правильности политики и лозунгов большевистской партии. Уже на первых народных собраниях и митингах в марте 1917 года в Семипалатинске, Верном и других городах, когда отстранялись от власти и арестовывались видные представители царской администрации, трудящиеся казахи принимали активное участие. Они проходили революционную школу в массовых организациях, возникших после февральской революции.

Значительную политическую работу проводил среди казахских трудящихся большевик Алибий Джангильдин, получивший полномочия для организации местных Советов от Петроградского Совета рабочих и солдатских депутатов. Амангельды Иманов, ранее других казахов понявший антинародную политику Временного правительства, говорил о необходимости отстранения от власти контрреволюционной буржуазии, ее алашордынской и меньшевистско-эсеровской агентуры, о сосредоточении всей власти в руках народа, в Советах рабочих, солдатских и крестьянских депутатов. Понимая неизбежность борьбы с Временным правительством и алашордынцами, он сохранил боевую организацию своих повстанцев.

В огне борьбы укреплялся братский союз русских и казахских трудящихся. Товарищ Сталин подчеркивал, что национальные рабочие и крестьяне, «организованные в свои революционные Совдепы по образцу Совдепов в центре России еще до Октябрьского переворота, ...никогда не разрывали связей со своими братьями на севере. Они также добивались победы над буржуазией, они также боролись за торжество социализма ... Октябрьский переворот только упрочил союз рабочих и крестьян окраин с рабочими и крестьянами России, вдохновив их верой в торжество социализма»[1].

Революционная мобилизация масс.

Революционная мобилизация трудящихся масс Казахстана проходила под непосредственным воздействием революции в России, под руководством русского пролетариата, Революционные, большевистские влияния широко распространялись через солдат-фронтовиков и казахов — участников тыловых работ.

Большая часть мужчин из русского населения Казахстана была мобилизована в армию. На фронте и в гарнизонах тыловых городов солдаты-казахстанцы встречались с большевиками и под их руководством проходили серьезную политическую школу; многие участвовали в революционных выступлениях и становились большевиками. Партийную работу в районе Западного фронта проводил в это время находившийся в Минске М. В. Фрунзе. Солдаты-фронтовики приезжали в родные города и поселки в отпуск или по демобилизации, имея опыт революционной борьбы.

Десятки тысяч казахов, по преимуществу бедняков, еще в 1916 году были мобилизованы в прифронтовые районы на тыловые работы. Многие из мобилизованных вспоминали это время, как суровую, но полезную революционную школу. Так называемые тыловые работы действительно оказались для них школой, где они узнали, что несут народу царизм, империали-

---

[1] И. В. Сталин. Сочинения, т. 4, стр. 161.

стическая буржуазия, и где устанавливались прочные дружеские связи казахов с русскими и другими народами России.

Мобилизованных казахов отправляли в прифронтовую полосу зимой, раздетых и разутых, голодных и больных, издевались над ними и унижали их человеческое достоинство. Царское правительство относилось к ним, как к колониальным рабам. Жили они под открытым небом, по нескольку дней не получали хлеба, а за малейшую провинность подвергались суровым наказаниям. «Реквизированные рабочие» были разбиты на сотни и рассеяны по прифронтовым городам (Минск, Каменец-Подольск, Жлобин и др.). Командовали мобилизованными офицеры, а помогали им сотники и тысячники из баев и алашордынской интеллигенции. Они жестоко обращались с мобилизованными и присваивали отпускаемые на их содержание деньги. Казахи, называемые тыловыми рабочими, на самом деле рыли окопы, погибали от немецких снарядов и пуль.

В первых числах марта до мобилизованных казахов дошла весть о свержении царя. Повсюду созывались солдатские митинги, оставлявшие в сознании казахов неизгладимый след. Они все яснее понимали, что их интересы неразрывно связаны с интересами русских рабочих и крестьян.

В апреле мобилизованных казахов, находившихся в Минске, решили отправить на фронт. Но они отказались ехать, завалили камнями путь и установили ночные пикеты. К ним часто приходили большевики, разъясняли задачи и лозунги большевистской партии, призывали к борьбе за власть Советов.

«Совершенно в ином свете представала перед нами наша борьба 1916 года, — вспоминает об этих беседах один из казахов. — Тогда же впервые узнали мы о великом Ленине. Наконец, 4 мая нас отправили домой. Мы везли в родные аулы весть о крепнущей героической борьбе рабочих, о партии Ленина».

Шла весна 1917 года. Фронтовое начальство твердило казахам, рвавшимся домой: «Пока не разобьем немцев, на родину не вернемся». Лишь после решительных требований Советов рабочих и солдатских депутатов и русских большевиков казахов стали отпускать на родину, где многие из них вступили в партию и в отряды Красной Гвардии.

Трудящиеся Казахстана чутко прислушивались к революционным событиям в России. Уже апрельская демонстрация рабочих и солдат против империалистической политики Временного правительства, знаменовавшая начало его кризиса, вызвала живые отклики в Казахстане. На народных митингах в Оренбурге, Верном, Уральске, Петропавловске и других городах все чаще раздавались речи с критикой империалистической политики Временного правительства.

По примеру меньшевиков и эсеров в центре России, образовавших совместно с представителями буржуазии коалиционное Временное правительство, казахстанские меньшевики и эсеры все больше включались в деятельность местных органов Временного правительства, выступая его комиссарами и чиновниками. В Семипалатинске образовался коалиционный областной исполнительный комитет с участием меньшевиков и эсеров. Представители мелкобуржуазных соглашательских партий входили в состав буржуазных исполнительных комитетов и в других городах Казахстана.

Прошедшая под большевистскими лозунгами июньская демонстрация в Петрограде, Москве, Харькове и других городах, начатое 18 июня Временным правительством наступление на фронте и особенно июльские события 1917 года в Петрограде все полнее выявляли антинародную политику Временного правительства, предательскую роль меньшевиков и эсеров.

После июльских дней политическое положение в стране резко изменилось. Кончилось двоевластие. Советы с их эсеро-меньшевистским руководством не захотели взять всю власть и лишились всякой власти. Вся власть перешла к Временному правительству, а Советы превратились в его придаток. Оно разоружало революцию, громило ее организации, партию большевиков, издало приказ об аресте В. И. Ленина. Но партия надежно укрыла своего вождя.

Мирный период революции кончился. Взять власть можно было только силой, свергнув Временное правительство. Большевистская партия изменила тактику, перешла в подполье и начала подготовку к вооруженному восстанию, чтобы свергнуть власть буржуазии. Лозунг «Вся власть Советам» временно снимался, что вовсе не означало отказа от борьбы за власть Советов. Речь шла не о Советах вообще, как органах революционной борьбы, а лишь о данных Советах, руководимых меньшевиками и эсерами. Подготавливая вооруженное восстание, большевики стремились установить советскую власть.

Происходившие события оказывали непосредственное воздействие на Казахстан. Влияние соглашательских партий и алашордынцев стало падать. Влияние большевиков, наоборот, возрастало. Летом и особенно осенью 1917 года большевистские группы и организации Казахстана окрепли, пополнились за счет солдат-фронтовиков, местных рабочих, бедноты и расширили политическую деятельность.

Особенно широко развернули работу оренбургские большевики, поддерживавшие непосредственную связь с Центральным Комитетом большевистской партии и с большевиками Ташкента. Получаемую из Петрограда и Москвы литературу они распространяли по всей линии Ташкентской железной дороги.

Оренбургские большевики быстро завоевали политическое влияние среди рабочих и солдат города. Большинство рабочих и гарнизона шло за ними.

В Петропавловске большевистская организация, возглавленная Дубыниным, успешно действовала на консервном заводе, среди железнодорожных рабочих и солдат местного гарнизона. В Петропавловском Совете оформилась большевистская фракция. Серьезное влияние на общественную жизнь уезда оказывали большевики Кокчетава, хотя они еще находились вместе с меньшевиками в объединенной социал-демократической организации. В Атбасаре плодотворную большевистскую агитацию развернул Адильбек Майкотов, сыгравший крупную роль в борьбе за установление советской власти в уезде. В Перовске (Кзыл-Орде) созданная в июне 1917 года большевистская организация завоевала авторитет среди железнодорожных рабочих и солдат местного гарнизона. Большую политическую работу, также главным образом среди железнодорожников, проводила большевистская группа в Актюбинске во главе с Зинченко.

Летом и осенью 1917 года создались большевистские группы в Верном (Алма-Ате), в состав которых входили С. Журавлев, Л. Емелев, Г. Трофимов, Токаш Бокин, Ташен Утепов и др. Под влиянием большевиков находились образовавшиеся в Верном: союз строительных рабочих, союз чернорабочих, состоявший преимущественно из казахов — участников тыловых работ, рабочие типографий, почтово-телеграфные служащие и солдаты Верненского гарнизона.

В Советах рабочих и солдатских депутатов Казахстана уже сильно давал себя знать процесс полевения масс.

Верненский Совет рабочих и солдатских депутатов 7 (20) мая 1917 года принял решение о роспуске буржуазного временного исполнительного комитета, управлявшего городом, о взятии власти в свои руки, а также постановил довести до сведения Туркестанского Комитета Временного правительства о вынесенном решении и опубликовать его в печати. Все это вызвало тревогу среди верненской буржуазии и офицерско-казачьих элементов, поднявших вопль, что Совет встал на путь большевизма. Под влиянием меньшевиков и эсеров Совет через десять дней отменил это решение.

В Петропавловском Совете на заседании 2 (15) августа значительная часть депутатов выступила против смертной казни, восстановленной по инициативе генерала Корнилова Временным правительством.

На предприятиях Казахстана, крупнейшие из которых принадлежали иностранным капиталистам (Карагандинские угольные копи, Успенский медный рудник, Спасский медеплавиль-

ный завод — английскому акционерному обществу, Риддер и Экибастуз — английским капиталистам группы Лесли Уркварта, Джезказганские рудники — американскому акционерному обществу), развертывалось рабочее движение. В нем активно участвовали рабочие-казахи. Жестоко эксплоатируемые русскими и иностранными капиталистами, рабочие требовали решительного улучшения материального и правового положения. Для защиты своих интересов они создавали профессиональные союзы и другие организации.

По примеру пролетарских центров России, рабочие Казахстана явочным порядком вводили восьмичасовой рабочий день. Так добились восьмичасового рабочего дня, повышения заработной платы рабочие нефтяных промыслов Макат, Доссор и Спасского медеплавильного завода. Восьмичасовой рабочий день был введен на ряде предприятий Оренбурга, Семипалатинска, Петропавловска и других городов Казахстана.

После июльских дней 1917 года экономическая и политическая борьба рабочих против капиталистов обострилась. В июле забастовали рабочие Риддера, Экибастуза и железной дороги Риддер — Усть-Каменогорск, требуя повышения заработной платы и улучшения условий труда. Забастовщики арестовали администрацию железной дороги. Забастовка прошла успешно. В июле на соляных промыслах Павлодарского уезда произошла также забастовка рабочих-казахов, которые требовали сокращения рабочего дня и улучшения материального положения.

Рост классового расслоения в аулах и переселенческих поселках.

Под влиянием развертывающихся революционных событий в стране в казахских аулах обострилась борьба бедноты против байства. Вернувшиеся с тыловых работ в прифронтовой полосе казахи принесли революционные настроения и волнующие сообщения о событиях на фронте, в рабочих центрах России.

Классовая борьба в аулах разгоралась и в связи с требованиями баев возместить убытки, причиненные им восстанием 1916 года. Под этим предлогом они забирали у бедноты скот и последний домашний скарб. В мае 1917 года комиссар Временного правительства Тургайской области алашордынец Букейханов направил в Тургайский уезд специальную комиссию во главе с алашордынцем Дулатовым для расправы с участниками восстания 1916 года. Дулатов созвал совещание аксакалов Кыпчакского и Аргынского родов и потребовал, чтобы участники восстания из Кыпчакского рода выплатили, в порядке компенсации за захваченный в 1916 году у баев Аргынского рода скот, 300 тысяч рублей. На совещание при-

был герой казахского народа Амангельды Иманов. Он резко выступил против баев и администрации Временного правительства, заявив, что действия повстанцев, забиравших скот у баев, были совершенно правильны. Амангельды совместно с прибывшим в Тургайский уезд Джангильдиным, как инструктором Петроградского Совета рабочих и солдатских депутатов, призвал трудящихся казахов не подчиняться решениям алашордынской комиссии. Затея алашордынцев сорвалась.

Букейханов тщетно пытался арестовать Амангельды. «Амангельды и его сподвижники, — телеграфировал он 18 мая 1917 года в Петербург, в министерство внутренних дел, — не желая принять участие в совещании, выехали из Тургая. Успокоение уезда требует ареста их. Из-за них я держу в уезде четыре сотни казаков. Прошу Вашего разрешения арестовать Амангельды». Букейханову, однако, не удалось расправиться с Амангельды.

Последовательно защищая интересы казахского народа против русской буржуазии и байства, поддерживая лозунги большевистской партии, Амангельды продолжал непримиримую борьбу против Временного правительства и алашордынцев.

В ответ на колониальный гнет со стороны Временного правительства, которое поддерживали алашордынцы, в Казахстане поднималась мощная волна национально-освободительного движения. На собраниях трудящихся казахов выносились резолюции протеста против насилий и издевательств, творимых органами Временного правительства и офицерско-кулацкой верхушкой казачества. 18 (31) августа в Ташкенте произошла демонстрация протеста против кровавых насилий, совершаемых в Семиречье над казахским и киргизским населением.

Активную роль в национально-освободительном движении сыграли казахи, возвращавшиеся летом и осенью 1917 года с тыловых работ. Многие из них везли с собой оружие. Так, уездный комиссар Временного правительства 6 (19) июня телеграфировал из Павлодара в Омск комиссару Степного генерал-губернаторства, что на пароходе «Николай» у казахов, ехавших с тыловых работ, отобрано 52 винтовки и 200 патронов.

Одним из проявлений роста классового расслоения среди казахского населения явился процесс распада «общенациональных» организаций, созданных после февральской революции буржуазными националистами. В Верном в мае — июне из состава буржуазно-националистического «Курултая», образованного татарскими и казахскими купцами и баями для защиты «общенациональных интересов», стали выходить казахские рабочие и ремесленники. Они организовали «Объединенный союз мусульманских рабочих г. Верного», охвативший до

600 рабочих и ремесленников. После победы советской власти члены этого союза вошли в общие профсоюзные организации.

В южных уездах Семиреченской области казахские, киргизские батраки и бедняки организовались в союз «Букара» («Простой народ»), который развернул борьбу против баев и манапов.

Обострилась классовая борьба и в русских переселенческих поселках, где еще до революции была резкая классовая дифференциация. Переселенческая беднота поднималась против эксплоатировавших ее зажиточных казаков и кулаков-старожилов. Беднота захватывала земли Переселенческого управления и богатых казачьих станиц. Так, безземельные и малоземельные крестьяне-новоселы в июле 1917 года захватили землю богатых станиц — Самсоновской и Мариинской, расположенных в южной части Семиреченской области. Беднота захватывала земли Оренбургского и Уральского казачьих войск.

Крестьяне отказывались платить налоги и продавать хлеб, производили самовольные порубки на казенных лесных дачах. Крестьяне, например, Николаевского сельского общества, Лепсинского уезда, в августе 1917 года вынесли решение не платить оброчную подать и земский сбор.

Классовая борьба в переселенческих поселках еще более обострилась после возвращения из действующей армии революционно настроенных солдат-фронтовиков.

Поворот масс в сторону большевизма наглядно проявился в революционном выступлении в гор. Лепсинске, Семиреченской области. Здесь, на массовом митинге солдат, рабочих и бедноты 1—2 (14—15) июля 1917 года, под руководством большевика Дегтярева, постановили арестовать уездного комиссара Временного правительства и других должностных лиц. В течение 7 дней городом управляла избранная на митинге комиссия во главе с Дегтяревым, в состав которой вошли и представители казахской бедноты. Митинг принял ряд важных решений об организации власти, улучшении положения казахского населения, о борьбе со злоупотреблениями должностных лиц, о разоружении местной караульной команды, навербованной из сыновей торговцев и кулаков, и передаче оружия солдатам-фронтовикам, а также о командировании Дегтярева в Петроград для связи с питерскими рабочими.

Революционное выступление в Лепсинске весьма обеспокоило контрреволюционные элементы Семиречья. По распоряжению областного комиссара Временного правительства, его подавили вооруженной силой. Дегтярева и другого руководителя выступления фронтовика Черкашина арестовали, а затем зверски убили.

В конце июня в гор. Атбасаре, Акмолинской области, городская и аульная беднота, совместно с солдатами подразделений 33 Сибирского запасного полка, произвели обыски в магазинах и квартирах местной буржуазии и конфисковали найденные товары.

Осенью 1917 года классовая борьба в казахских аулах и русских переселенческих поселках приняла еще более напряженный характер. В Восточно-Кастекской, Карабулакской и Тойторинской волостях, Верненского уезда, наблюдались случаи, когда казахская беднота забирала скот у баев. Эта экспроприация байской собственности — одно из самых ярких проявлений революционизирования казахских масс.

Большевизация масс после VI съезда партии.

Огромное значение для успешной борьбы за победу социалистической революции имел VI съезд большевистской партии, проходивший нелегально с 25 июля по 3 августа 1917 года.

В. И. Ленин руководил съездом из подполья через верных соратников и учеников: товарища Сталина, товарищей Свердлова, Молотова, Орджоникидзе. С основными докладами на съезде — отчетным докладом ЦК партии и докладом о политическом положении — выступил И. В. Сталин. Он дал глубокий анализ политического положения в стране и с гениальной прозорливостью предопределил неизбежность нового революционного подъема в ближайшее время. Товарищ Сталин указывал, что революция принимает социалистический характер. «Свержение диктатуры империалистической буржуазии, — говорил он, — вот что должно быть теперь очередным лозунгом партии.

Мирный период революции кончился. Наступил период схваток и взрывов»[1].

Товарищ Сталин дал сокрушительный отпор троцкисту Преображенскому, предлагавшему указать в резолюции, что только при наличии пролетарской революции на Западе можно будет направить страну по социалистическому пути, а также стоявшему на троцкистских позициях Бухарину, который утверждал, что крестьяне находятся в блоке с буржуазией и не пойдут за рабочим классом.

Все постановления съезда партии, неуклонно следовавшего за Лениным и Сталиным, были направлены к главной цели — к подготовке вооруженного восстания для свержения власти буржуазии и установления власти пролетариата и беднейшего крестьянства.

VI съезд большевистской партии, нацеливший партию на вооруженное восстание, на социалистическую революцию,

[1] И. В. Сталин. Сочинения, т. 3, стр. 177.

имел исключительное значение для борьбы за победу социалистической революции и в Казахстане. Большевики Казахстана на основе решений VI съезда партии усилили работу среди народных масс, добиваясь изоляции буржуазных националистов и мелкобуржуазных партий меньшевиков и эсеров. Они разъясняли, что добиться мира, земли, социального и национального освобождения возможно только путем свержения власти буржуазии.

Уже ближайшие после VI съезда партии недели показали всю глубину и правильность сталинского предвидения. В стране разгоралась классовая борьба. Приближались решающие бои за власть.

В результате антинародной деятельности Временного правительства и продолжения империалистической войны увеличивалась хозяйственная разруха: усиливался продовольственный кризис, разваливался железнодорожный транспорт, капиталисты останавливали фабрики и заводы. Стране грозила хозяйственная катастрофа. Избежать ее можно было лишь свергнув Временное правительство и установив власть Советов.

Контрреволюционный мятеж генерала Корнилова убедительно показал трудящимся, что помещики и буржуазия — непримиримые враги народа, а меньшевики и эсеры — их агентура. Бессознательно доверчивое отношение масс к Временному правительству рассеивалось. Влияние большевиков на массы возрастало.

Общенародное движение против контрреволюционного мятежа Корнилова охватило и Казахстан. 29 августа (11 сентября) 1917 года, по получении сообщения о мятеже, собрался многолюдный митинг рабочих станции Туркестан совместно с солдатами местного гарнизона. Митинг принял резолюцию о том, чтобы в случае необходимости всем, как одному, итти на защиту революции.

Большевистскую резолюцию, разоблачавшую контрреволюционных заговорщиков и связанное с ними Временное правительство, принял 29 августа (11 сентября) и Перовский Совет рабочих и солдатских депутатов. Он потребовал перехода всей власти к Советам: «Единственный выход из создавшегося положения — полнота власти Советам рабочих, солдатских и крестьянских депутатов». Созванное на следующий день массовое собрание железнодорожных рабочих и солдат гарнизона присоединилось к этой резолюции.

Петропавловский Совет рабочих и солдатских депутатов решил 30 августа (12 сентября) организовать объединенный комитет по борьбе с контрреволюцией, предоставив ему полноту военной и гражданской власти. Усть-Каменогорский Со-

вет рабочих и солдатских депутатов на заседании 31 августа (13 сентября) также резко осудил мятеж Корнилова.

Разгром корниловского мятежа послужил началом нового подъема революции во всей стране. Могучее народное движение, возглавляемое большевиками, смело контрреволюционных заговорщиков. Борьба с корниловщиной показала, что «большевистская партия выросла в решающую силу революции, способную разбить любые происки контрреволюции»[1].

В ходе борьбы с корниловцами ожили захиревшие, вследствие предательской деятельности меньшевиков и эсеров, Советы. Усилился процесс их большевизации. В стране назревал революционный кризис. Партия большевиков снова выдвинула лозунг «Вся власть Советам!», временно снятый после июльских дней. Теперь это был лозунг вооруженного восстания против Временного правительства.

12 (25) сентября 1917 года началось революционное выступление в Ташкенте. Вышедшие на улицу революционные массы рабочих и солдат потребовали перехода власти к Советам. Многотысячный митинг принял предложенную большевиками резолюцию о переходе власти к Ташкентскому Совету и избрал временный революционный комитет. Однако, большевики в ревкоме оказались в меньшинстве, что и обусловило нерешительность и половинчатость его действий. Временное правительство направило карательную экспедицию генерала Коровиченко, которая расправилась с Ташкентским Советом, восстановила власть буржуазии.

Борьба ташкентских рабочих и солдат за советскую власть вызвала горячий отклик и сочувствие у трудящихся Казахстана. Собрание рабочих, солдат и бедноты Чимкента 13 (26) сентября по телеграфу приветствовало Ташкентский Совет. Телеграмму с выражением товарищеского доверия послал ему и Аулиэ-Атинский Совет рабочих и солдатских депутатов.

Член Туркестанского комитета Временного правительства меньшевик Шендриков по прямому проводу предупреждал Коровиченко, что продвижение карательной экспедиции по железной дороге от Оренбурга до Ташкента требует особой осторожности, так как в Перовске и других районах Казахстана «неблагополучно». Действительно, рабочие Актюбинска, Казалинска, Перовска, Туркестана оказывали продвижению карателей всяческое противодействие: задерживали на станциях и перегонах эшелоны, не давали паровозов и т. п. В Перовске надолго задержали 4 сотню Оренбургского казачьего полка из состава карательной экспедиции.

---

[1] История Всесоюзной Коммунистической партии (большевиков). Краткий курс, стр. 193.

В обстановке быстрого назревания революции росли и крепли большевистские организации Казахстана. Большевики Оренбурга в сентябре вышли из объединенной с меньшевиками социал-демократической организации, создали самостоятельную большевистскую организацию и приступили к изданию своей боевой газеты «Пролетарий». Осенью 1917 года Оренбургская большевистская организация завоевала большинство в Совете рабочих и солдатских депутатов. Собрание солдат оренбургского гарнизона 17 (30) октября приняло по докладу большевика Цвиллинга резолюцию с требованием передачи всей полноты власти Советам рабочих, солдатских и крестьянских депутатов.

Широко развернули революционную деятельность петропавловские большевики. К октябрю они также вели за собой большинство рабочих города и солдат местного гарнизона. В Петропавловске создалось очень напряженное положение. 3—5 (16—18) октября здесь произошли крупные продовольственные волнения, в которых участвовали солдаты 33 Сибирского полка. Волнения были подавлены воинскими частями, вызванными из Омска. В Петропавловске, объявленном на военном положении, были произведены массовые аресты.

Петропавловский Совет рабочих и солдатских депутатов, по предложению большевиков, 18 (31) октября принял постановление о наказе своему депутату, избранному на II Всероссийский съезд Советов: «Телеграфно послать наказ — голосовать за переход власти к Советам».

В Перовске большевистская организация осенью 1917 года пользовалась весьма значительным влиянием среди рабочих и солдат расквартированных здесь воинских частей. 27 сентября в Перовске состоялась демонстрация солдаток с лозунгами на знаменах: «Дайте хлеба голодным детям! Верните наших мужей, долой войну!» Демонстрация закончилась митингом рабочих, солдат и городской бедноты, который потребовал немедленного освобождения арестованных большевиков, передачи власти народу, прекращения войны на основе демократического мира.

Возросло влияние большевистских групп в Актюбинске и Семипалатинске. Но организационное оформление этих групп и завоевание большевиками большинства в местных Советах произошло лишь после Октябрьской революции.

4 (17) октября крестьянский съезд Семипалатинской области с участием многих делегатов от казахских аулов вынес постановление о необходимости перехода власти к Советам.

Напряженно работали большевики Гурьева и Кокчетава. Они завоевали большинство в городских Советах рабочих и солдатских депутатов.

Процесс революционизирования казахских народных масс приводил к окончательному развалу созданных алашордынцами буржуазно-националистических организаций. В 20 числах октября бедняки-казахи арестовали членов Акмолинского алашордынского «Киргизского комитета» и огромной толпой направились к дому председателя этого комитета, алашордынца Мурлубаева, чтобы арестовать и его. Толпу бедняков-казахов удалось рассеять только вооруженной силой.

Осенью 1917 года от буржуазных националистов откололось левое крыло, наименовавшее себя «Социалистической киргизской партией» («Уш-Жуз»). Являясь мелкобуржуазной националистической партией, «Уш-Жуз» под давлением казахских народных масс выступал против алашордынцев и даже высказывался за переход власти к Советам.

Большевистская партия усиленно готовилась к восстанию. В своих статьях и письмах В. И. Ленин давал гениальные указания о конкретном плане восстания. 10 (23) октября 1917 года ЦК партии на своем историческом заседании принял написанную Лениным резолюцию о том, чтобы начать вооруженное восстание в ближайшие дни. 16 (29) октября на расширенном заседании ЦК партии был избран Партийный центр по руководству восстанием во главе с товарищем Сталиным. Предатели и капитулянты, пытавшиеся свернуть партию с пути социалистической революции, — Зиновьев, Каменев, Рыков, Бухарин, Троцкий, Пятаков — были разгромлены.

Руководствуясь гениальными указаниями Ленина и Сталина, большевики Казахстана развернули огромную работу по подготовке масс к вооруженному восстанию под лозунгами: «Вся власть Советам!». В Оренбурге, Петропавловске и других городах организовались отряды Красной Гвардии.

§ 2. ТРИУМФАЛЬНОЕ ШЕСТВИЕ СОВЕТСКОЙ ВЛАСТИ В КАЗАХСТАНЕ.

Историческое значение социалистической революции для казахского народа.

25 октября (7 ноября) 1917 года под руководством партии Ленина — Сталина победила Великая Октябрьская социалистическая революция. II Всероссийский съезд Советов принял исторические декреты о земле и мире и образовал советское правительство во главе с Лениным и Сталиным. Россия стала республикой Советов.

Победа социалистической революции имела величайшее, всемирно-историческое значение. «...**победа** Октябрьской революции, — писал товарищ Сталин, — означает коренной перелом... в исторических судьбах мирового капитализма, коренной перелом в освободительном движении мирового пролета-

риата, коренной перелом в способах борьбы и формах организации, в быту и традициях, в культуре и идеологии эксплоатируемых масс всего мира»[1].

Товарищ Сталин указывал, что Октябрьская революция принципиально отличается от других, предыдущих революций: «Она ставит своей целью, — писал И. В. Сталин, — не замену одной формы эксплоатации другой формой эксплоатации, одной группы эксплоататоров другой группой эксплоататоров, а уничтожение всякой эксплоатации человека человеком, уничтожение всех и всяких эксплоататорских групп, установление диктатуры пролетариата, установление власти самого революционного класса из всех существовавших до сих пор угнетенных классов, организацию нового бесклассового социалистического общества»[2].

Октябрьская революция обеспечила уничтожение классового и национального гнета, превращение всех народов России в свободных строителей социалистического общества.

2 (15) ноября 1917 года Ленин и Сталин подписали «Декларацию прав народов России», в которой провозглашались основные начала национальной политики советского правительства — равенство и суверенность народов России; их право на свободное самоопределение, вплоть до отделения и образования самостоятельного государства; отмена всяких национальных и национально-религиозных привилегий и ограничений; свободное развитие национальных меньшинств.

Через две недели Ленин и Сталин подписали обращение «Ко всем трудящимся мусульманам России и Востока». Обращение призывало ранее угнетенные национальности к поддержке советского правительства и к строительству новой, свободной жизни. Созданный под руководством товарища Сталина, Народный Комиссариат по делам национальностей развернул многостороннюю работу по практическому осуществлению ленинско-сталинской национальной политики.

Октябрьская социалистическая революция означала величайший перелом и в истории казахского народа, который с этого момента вступил на путь превращения в новую, социалистическую нацию и создания своей государственности. «Именно потому, что национально-колониальные революции произошли у нас под руководством пролетариата и под знаменем интернационализма, именно поэтому народы-парии, народы-рабы **впервые** в истории человечества поднялись до положения народов, **действительно** свободных и **действительно**

---

[1] И. В. Сталин. Вопросы ленинизма, 11-е изд., стр. 175.
[2] Там же.

равных, заражая своим примером угнетенные народы всего мира»[1].

Вдохновенно воспел этот исторический поворот великий акын Джамбул:

Народ мой из нор вековых и берлог,
Из вечных могил, из холодных берлог
Вышел за Лениным в Октябре
На самую солнечную из дорог.

Казахские буржуазные националисты, прикрывая свою антинародную деятельность национальным флагом, стремились к закабалению народных масс, к закреплению колониального гнета русского и иностранного империализма. Это вело в конечном счете к истреблению и вымиранию казахского народа.

Только Октябрьская революция создала необходимые условия возрождения казахского народа и создания его государственности на новой, советской, социалистической основе. Она открыла казахскому народу неограниченные перспективы развития и процветания в братской семье народов Советского Союза.

Весть об установлении в центре России советской власти и решения II Всероссийского съезда Советов народные массы Казахстана встретили с энтузиазмом. На митингах и собраниях рабочие и крестьяне приветствовали советскую власть. 29 ноября (12 декабря) 1917 года Петропавловский Совет рабочих и солдатских депутатов при большом стечении трудящихся заслушал доклад делегатов II Всероссийского съезда Советов. В принятой резолюции Совет заявлял, что он «приветствует революционный Петроград, высказывает полное доверие и решительную поддержку советскому правительству, присоединяется и будет проводить решительную революционную политику Совета Народных Комиссаров».

Десятитысячный митинг трудящихся казахов в Акмолинске 16 (29) декабря послал приветственную телеграмму Ленину и Сталину. Общее собрание трудящихся Петровской волости, Актюбинского уезда, 28 января (10 февраля) 1918 года единогласно постановило приветствовать Совет Народных Комиссаров, борющийся за интересы народа.

Рост влияния большевиков отразился на результатах выборов в Учредительное собрание, проведенных в ноябре 1917 года. Хотя органы Временного правительства (еще находившиеся в это время у власти в большей части Казахстана) совместно с белоказачьими и алашордынскими элементами проводили выборы в обстановке контрреволюционного террора, фальсифицируя к тому же их результаты, большевики там, где удава-

[1] И. В. Сталин. Вопросы ленинизма, 11 изд., стр. 178.

лось им выставить свои списки, получали большое количество голосов. Так, большевистский список занял первое место, получив большинство голосов по гор. Оренбургу. Значительное количество голосов получили большевистские списки в Петропавловском, Кокчетавском, Семипалатинском уездах и Сыр-Дарьинской области.

Установление советской власти в Ташкенте и в Сыр-Дарьинской области.

Советская власть, победив в центре России, триумфальным шествием распространялась по ее необъятным просторам. «Мы прошли, — писал В. И. Ленин, — победным триумфальным шествием большевизма из конца в конец громадной страны»[1].

Установление советской власти в различных районах Казахстана проходило неодинаково. В районах, примыкавших к крупным пролетарским центрам с компактными массами рабочих, особенно железнодорожников (например, в Сыр-Дарьинской области, Букеевской Орде, отчасти на севере Казахстана), советская власть победила уже в ноябре и начале декабря 1917 года. В районах, где были особенно значительны силы контрреволюции, советская власть установилась в результате напряженной борьбы с возникшими здесь контрреволюционными очагами (Оренбург, Семиречье). В Уральской области, наряду с провозглашенной советской властью, существовала контрреволюционная власть войскового совета Уральского казачьего войска. Между ними шла непримиримая борьба.

Большое значение для установления советской власти на юге Казахстана имела победа Октябрьской революции в Ташкенте. 28 октября (10 ноября) 1917 года в Ташкенте началось под руководством большевиков вооруженное восстание рабочих и солдат против органов Временного правительства и местной белой гвардии. В результате упорных четырехдневных боев Красная Гвардия и революционные солдаты победили. 1 (14) ноября в Ташкенте установилась советская власть.

30 октября (12 ноября) захватил власть Перовский Совет рабочих и солдатских депутатов, руководимый большевиками. В течение ноября 1917 года советская власть установилась в Чимкенте, Аулиэ-Ата, Туркестане и других городах Сыр-Дарьинской области. Были созданы уездные, городские и областные органы советской власти. Формировались отряды Красной Гвардии. Широкие народные массы коренного и русского населения вовлекались в революционное творчество, в строительство советской государственности.

Быстрое установление советской власти в Сыр-Дарьинской области объяснялось не только влиянием такого крупного

[1] В. И. Ленин. Сочинения, т. XXII, стр. 375.

центра, как Ташкент, но и прежде всего наличием в области компактных масс рабочих-железнодорожников, успешной деятельностью большевистских групп и организаций среди трудящегося населения.

15 (28) ноября в Ташкенте открылся III краевой съезд Советов рабочих, солдатских и крестьянских депутатов, на котором были представлены Советы Сыр-Дарьинской и Семиреченской областей. По вопросу об организации краевой и местной власти съезд громадным большинством голосов принял резолюцию, внесенную фракцией большевиков. Высшим органом власти в Туркестане съезд постановил считать Совет Народных Комиссаров. В резолюции об организации власти на местах постановлялось, что «вся власть на местах должна перейти в руки Советов рабочих, солдатских и крестьянских депутатов».

Решения III Туркестанского съезда Советов и создание краевых органов советской власти имели немалое значение для установления власти Советов на территории Казахстана.

Образование контрреволюционных очагов в Казахстане.

Триумфальное шествие советской власти сопровождалось борьбой против контрреволюционных очагов, созданных на окраинах России русской буржуазией и помещиками совместно с буржуазными националистами. Внутреннюю контрреволюцию активно поддерживали иностранные империалисты. Такие контрреволюционные очаги на территории Казахстана были созданы в Оренбурге, Семиречье и Уральске.

В Оренбурге подняло контрреволюционный мятеж «Войсковое правительство» Оренбургского казачьего войска во главе с атаманом Дутовым, который опирался на кулацкие элементы казачества и белогвардейское офицерство. Дутова поддерживали оренбургские меньшевики и эсеры. Они образовали так называемый «Комитет спасения родины и революции» и противопоставили его советской власти.

Алашордынцы также активно помогали Дутову. 5—13 (18—26) декабря 1917 года они провели в Оренбурге новый съезд баев, мулл и буржуазно-националистической интеллигенции, наименовав его «II общекиргизским съездом». На этом контрреволюционном сборище было принято постановление об объявлении буржуазной автономии казахских областей, названных националистами территорией «Алаш», о создании вооруженных сил Алаш-Орды, так называемой «народной милиции»; сконструировано было и «правительство» Алаш-Орды во главе с Букейхановым.

Острие этих решений направлялось против пролетарской революции. Алашордынцы, сторонники реакционной политики колониального гнета, осуществлявшейся Временным прави-

тельством, никогда не заикавшиеся о каких бы то ни было правах казахского народа на свою государственность, теперь, после победы Октябрьской революции, стали ратовать за буржуазную автономию Казахстана. О сути этой попытки задержать триумфальное шествие советской власти в Казахстане Букейханов говорил 11 февраля 1919 года на совещании, созванном колчаковским «правительством»: «постановление съезда было вызвано желанием предотвратить анархию на территории, населенной киргизами, не допустить возможности развития большевизма в степи». На самом деле Букейханов и другие алашордынцы уже в начале 1918 года выступали против автономии Казахстана и за его вхождение в буржуазную Сибирскую автономию, а в ноябре того же года согласились с постановлением контрреволюционного Сибирского «правительства» о ликвидации «правительства» Алаш-Орды.

Другой контрреволюционный очаг возник в Семиречье. 1 (14) ноября 1917 года «Войсковой совет» Семиреченского казачьего войска, состоявший, главным образом, из белогвардейцев-офицеров, образовал контрреволюционное областное «Войсковое правительство», как высшую власть в Семиреченской области. В Верный съезжалось белогвардейское офицерство и юнкера. Поддерживая казачью контрреволюцию, алашордынцы организовали свою белогвардейскую сотню. Активную помощь казачьей контрреволюции оказывали эсеры и меньшевики.

Белоказачья диктатура проводила в Семиречье жестокий террор. По распоряжению «Войскового правительства», в Верном были арестованы и зверски расстреляны борцы за установление советской власти: редактор газеты областного Совета крестьянских депутатов большевик А. Березовский и рабочий-большевик К. Овчаров. Тюрьмы заполнились революционными рабочими и солдатами. Большевистски настроенные воинские части в Верном были разоружены и расформированы.

Третий контрреволюционный очаг образовался в ноябре 1917 года в Уральске. Здесь было создано белогвардейское областное «Войсковое правительство» Уральского казачьего войска. Оно также опиралось на белогвардейское офицерство, кулацкие элементы казачества и поддерживалось эсерами, меньшевиками и алашордынцами.

Злейшие враги народа — буржуазные националисты, алашордынцы вкупе с белогвардейско-кулацкой верхушкой казачества вступили в вооруженную борьбу с советским правительством. За спиной внутренних контрреволюционных сил, направляя их действия, стояли иностранные империалисты. Алашордынцы участвовали в созванном в конце ноября 1917 года в Коканде, по прямому указанию английских империалистов,

буржуазно-националистическом съезде, на котором образовалось контрреволюционное «правительство» так называемой «Кокандской автономии», возглавленное алашордынцем Тынышпаевым. «Кокандская автономия» вместе с русскими белогвардейцами, меньшевиками и эсерами боролась против советской власти, используя реакционные лозунги пантюркизма и панисламизма и подготавливая вооруженный антисоветский мятеж.

Борьба с дутовщиной.

Объединенные силы русской и казахской контрреволюции пытались создать плотину против грозного напора пролетарской революции. Однако им не удалось воспрепятствовать победе советской власти в Казахстане. Русские рабочие и крестьяне по-братски помогли казахам, киргизам, узбекам и другим народам установить советскую власть. В борьбе за свержение власти помещиков и буржуазии, а затем на полях гражданской войны кровью спаялся нерушимый союз русского и казахского народов.

Особенно напряженная борьба за советскую власть развернулась в Оренбурге, роль которого в победе пролетарской революции в Казахстане была очень велика. Оренбург являлся не только центром Тургайской области и первой столицей советского Казахстана, но и местом жестоких боев в период триумфального шествия советской власти и гражданской войны. Исход этих боев в значительной степени предопределял течение борьбы в западных и центральных районах Казахстана. Оренбург приобретал стратегическое значение, как звено, связывавшее Казахстан с Поволжьем, Уралом и центральными районами РСФСР.

Во главе оренбургских большевиков, завоевавших еще до Октябрьской революции большинство среди рабочих и солдат гарнизона, а также в Совете рабочих и солдатских депутатов, выступал прибывший из Петрограда делегат II Всероссийского съезда Советов С. М. Цвиллинг. До октября 1917 года он работал членом Уральского областного комитета партии большевиков, а после Октябрьской революции был командирован в Оренбург в качестве комиссара советского правительства.

После захвата власти в Оренбурге атаманом Дутовым и ареста ряда работников большевистской организации и членов Совета, большевики ушли в подполье, готовясь к вооруженному восстанию. 14 (27) ноября на заседании Совета рабочих и солдатских депутатов был образован во главе с Цвиллингом Военно-революционный комитет, арестованный в ту же ночь белоказаками.

Оренбургские рабочие командировали в Петроград к В. И. Ленину делегацию с просьбой о военной помощи.

Ленин написал в штаб Красной Гвардии Подвойскому следующую записку: «Податели — товарищи железнодорожники из Оренбурга. Требуется **экстренная** военная помощь против Дутова. Прошу обсудить и решить **практически** поскорее. А мне черкнуть, как решите. Ленин»[1].

Петроград для борьбы против Дутова отправил, по распоряжению Ленина, отряд Красной Гвардии и революционных матросов. В. В. Куйбышев, тогда председатель Самарского ревкома, направил в Тургайскую область красногвардейские отряды рабочих Поволжья. Братскую помощь оренбургским рабочим оказали также пролетарии Казани, Урала, Ташкента и Оренбургско-Ташкентской железной дороги. Красногвардейский отряд для борьбы с Дутовым сформировал А. Джангильдин. Во главе всех этих отрядов Красной Гвардии стоял чрезвычайный комиссар по борьбе с дутовщиной П. А. Кобозев. 8 (21) января 1918 года Актюбинский Совет, руководство которым перешло к большевикам, установил советскую власть и тоже отправил против Дутова отряд Красной Гвардии.

В самом Оренбурге подпольный комитет большевиков готовил вооруженное восстание. Оружие доставляли железнодорожники из Самары. Пулеметы и винтовки, густо смазанные салом, перевозились в тендерах под водой. Большевистские агитаторы, рискуя жизнью, смело вели политическую работу среди оренбургских рабочих и казахской бедноты.

Борьбой против Дутова лично и непосредственно руководил товарищ Сталин. 16 (29) декабря 1917 года заседание Совнаркома РСФСР под председательством В. И. Ленина заслушало доклад И. В. Сталина о положении в Оренбурге, Уральском округе и Туркестане и поручило товарищу Сталину руководство военными операциями против белогвардейцев. 18 (31) декабря И. В. Сталин на заседании Совнаркома РСФСР сделал сообщение о военном положении в Оренбургском округе, а через шесть дней — доклад о подготовке наступления революционных отрядов на Оренбург.

В конце декабря 1917 года красногвардейские отряды начали наступление на Дутова. Недостаточно обученные и вооруженные, они не смогли сразу разбить врага. Военные операции развертывались первое время неудачно. Товарищ Сталин обратился к командованию советских войск с ободряющими словами: «Немедленно созову чрезвычайное совещание военное целью оказания решительной поддержки. Крепитесь и не слишком торопитесь наступлением, дайте передохнуть своим и дожидайтесь подкреплений. Сталин». В другой директиве товарищ Сталин писал: «... Негодные элементы распускай-

[1] В. И. Ленин. Сочинения, т. XXIX, стр. 473.

те, годные сплачивайте в революционные отряды. Пусть будет меньше людей, но зато будут верные. Этот путь верный, и можно итти по нему смело»[1].

Одновременно товарищ Сталин направил на Оренбургский фронт оружие и подкрепление. Ободренные и поддержанные И. В. Сталиным, отряды Красной Гвардии, проявляя героизм и самоотверженность, стали бить вышколенные, прекрасно вооруженные офицерские и белоказачьи части. Лагерь Дутова охватило разложение. Трудящиеся казаки отходили от офицерско-кулацкой верхушки.

Наступление велось с двух сторон: со стороны ст. Бузулук наступали главные силы Красной Гвардии, со стороны Актюбинска — красногвардейский отряд рабочих Ташкента, Актюбинска, Туркестана и Казалинска.

17 (30) января 1918 года красногвардейские отряды с боем подошли к предместью Оренбурга. В городе восстали рабочие. Белогвардейцы, атакованные извне и изнутри, были разбиты наголову. Дутов с остатками разгромленных банд бежал. Вместе с ним бежали алашордынцы со своим «правительством». 18 (31) января над Оренбургом уже развевалось красное знамя.

Вскоре после разгрома дутовщины было покончено и с «Кокандской автономией». В начале 1918 года, по указке английских империалистов, белогвардейцы и буржуазные националисты подняли вооруженный мятеж против советской власти в Средней Азии. В Коканде басмачи осадили расположенный в Кокандской крепости красногвардейский гарнизон. Но антисоветский мятеж был подавлен, банды басмачей разгромлены, и 22 февраля 1918 года ликвидировано само контрреволюционное «Кокандское автономное правительство».

Установление советской власти в Тургайской области.

Еще до разгрома дутовщины советская власть победила в Кустанае. Здесь 25 декабря 1917 года (7 января 1918 года) рабочие и революционные солдаты при помощи Петроградского отряда моряков во главе с большевиком Чекмаревым свергли власть Временного правительства и установили советскую власть. 15—16 (28—29) января 1918 года состоялся Кустанайский уездный съезд Советов, на котором присутствовали многочисленные депутаты-казахи. Съезд приветствовал «разрыв трудового народа с буржуазией и переход власти в руки Советов рабочих, солдатских, крестьянских и киргизских депутатов» и выбрал уездный исполнительный комитет Советов во главе с большевиком А. Тараном.

---

[1] Документы по истории гражданской войны в СССР т. I, Госполитиздат, 1941 г., стр. 63—64.

ТРИУМФАЛЬНОЕ ШЕСТВИЕ СОВЕТСКОЙ ВЛАСТИ В КАЗАХСТАНЕ

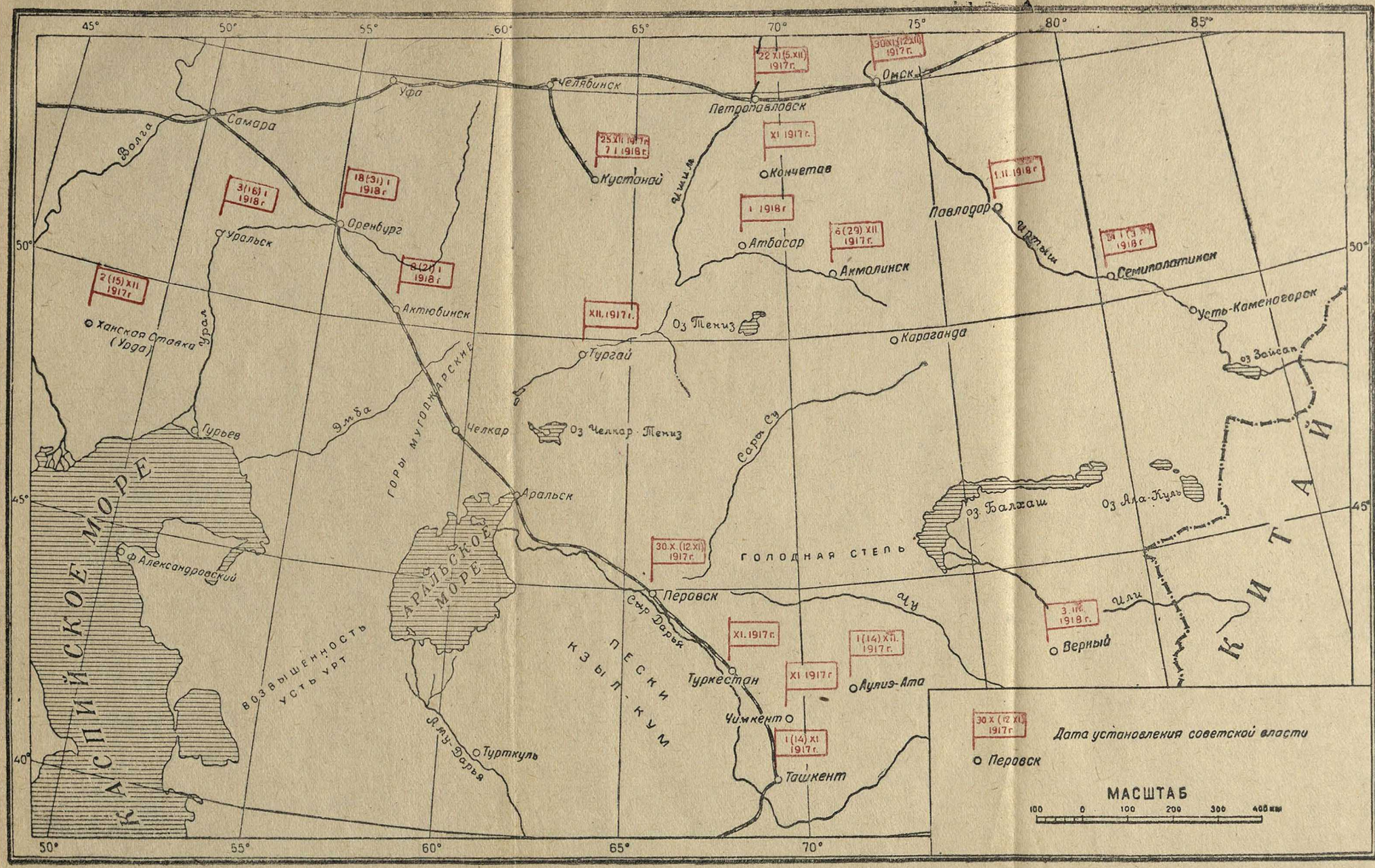

В конце 1917 года под руководством Амангельды Иманова были разгромлены алашордынцы и белогвардейцы в Тургае, и в уезде установлена советская власть.

Большое политическое значение получил происходивший в конце марта — начале апреля 1918 года в Оренбурге Тургайский областной съезд Советов. На нем присутствовало около 500 делегатов, из них свыше половины казахов. Съезд, подготовленный комиссаром Тургайской области А. Джангильдиным совместно с большевистской организацией Оренбурга, проходил под их руководством.

Съезд Советов в приветственной телеграмме Совету Народных Комиссаров заявил, что будет «по мере своих сил и умения стоять на страже завоеваний под руководством советской власти, могущей дать измученному трудовому населению ... завоевания революции: свободу, братство, мир и процветание трудящихся всех стран, без различия национальностей». Съезд вынес постановление о создании органов советской власти в области — аульных, волостных, уездных, областного Советов и областных отделов (комиссариатов), утвердил инструкцию по комплектованию частей Красной Армии на основе записи добровольцев на фабриках, заводах, в войсковых частях и в волостях. В решении по земельному вопросу говорилось о «справедливом распределении земли между трудовым русским и казахским населением» с учетом жизненных интересов кочевого населения и утверждался порядок пользования землей.

Съезд избрал областной исполнительный комитет, председателем которого был утвержден А. Джангильдин, и постановил объявить «достоянием трудящихся казахов Тургайской области» типографию издававшейся ранее в Оренбурге алашордынской газеты «Казах».

Тургайский съезд был подлинно народным съездом, на котором ярко проявилось государственное творчество трудящихся масс, освобожденных Октябрьской социалистической революцией от векового гнета. Он занимает почетное место в истории укрепления советской власти в Казахстане.

Установление советской власти в Акмолинской и Семипалатинской областях.

Установление советской власти в Акмолинской и Семипалатинской областях тесно связано с триумфальным шествием социалистической революции в Западной Сибири. Происходивший в Омске в декабре 1917 года III Западно-Сибирский съезд Советов провозгласил советскую власть в Западной Сибири. На этом съезде присутствовали представители Петропавловского, Атбасарского, Кокчетавского, Семипалатинского, Усть-Каменогорского и Павлодарского Советов. Решения съезда способствовали установлению советской власти в ряде городов и уездов Казахстана.

Петропавловский Совет рабочих и солдатских депутатов, возглавляемый большевиками Дубыниным, Калюжной и др., вынес постановление о переходе всей власти к Советам еще 22 ноября (5 декабря) 1917 года. Одновременно организовался Военно-революционный комитет; распущена городская дума, произведены аресты правых эсеров, выступавших против советской власти; приступлено к организации советских учреждений; создавались отряды Красной гвардии из рабочих и фронтовиков.

В ноябре 1917 года взял власть в свои руки и Кокчетавский Совет рабочих и солдатских депутатов, которым руководили еще до Октябрьской революции большевики (Демецкий и др.). Кокчетавский Совет приступил к организации советских учреждений и формированию отрядов Красной Гвардии.

В Акмолинске советская власть установлена в декабре 1917 года. Революционный комитет, во главе которого стояли солдаты-большевики Монин, Кривогуз и др., провел волостные и уездный съезды Советов, создал постоянные органы советской власти.

В Атбасаре советская власть установилась в январе 1918 года. Местный Совет возглавили большевики Адильбек Майкотов и Петр Басов. Активную роль в борьбе за советскую власть играли солдаты-фронтовики и казахи-участники тыловых работ. Был организован отряд Красной Гвардии. В феврале проведены волостные и уездный съезды Советов.

В Семипалатинске установление советской власти осуществлено в напряженной борьбе с объединенными силами русской и казахской контрреволюции. В городе сосредоточилось большое количество белогвардейских офицеров и алашордынцев. Семипалатинский Совет рабочих и солдатских депутатов, возглавляемый большевиками Шугаевым, Трусовым и др., вынес постановление о переходе власти к Советам 3 (16) февраля 1918 года. Но фактически власть можно было взять только силой. Началась энергичная подготовка к вооруженному восстанию. Большевики создавали отряды Красной Гвардии.

21 января (3 февраля) 1918 года вооруженные рабочие, солдаты и казахская беднота Семипалатинска восстали и разгромили белогвардейцев. Отряды Красной Гвардии заняли правительственные учреждения, вокзал, казармы. Исполнительный комитет Семипалатинского Совета рабочих и солдатских депутатов обратился к трудящемуся населению области с воззванием об активной поддержке установленной в Семипалатинске советской власти.

События в Семипалатинске оказали решающее влияние на исход борьбы за победу советской власти в уездах области.

П. М. ВИНОГРАДОВ

где руководство Советами рабочих и солдатских депутатов перешло к большевикам.

Уже 19 января (1 февраля) Павлодарский уездный комиссар Временного правительства телеграфировал областному комиссару, что «Совдеп совместно с мещанским обществом готовится к захвату власти». Рабочие, фронтовики, деревенская и аульная беднота активно боролись за установление власти Советов. На протяжении февраля советская власть утвердилась в Усть-Каменогорске, Павлодаре и на всей территории Семипалатинской области.

Установление советской власти в Семиреченской области.

Позднее, чем в других районах Казахстана, советская власть установлена в Семиречье. Здесь сказалась отдаленность области от крупных индустриальных центров и малочисленность местных рабочих. Контрреволюционное «Войсковое правительство» Семиреченского казачьего войска совместно с комиссарами свергнутого Временного правительства и алашордынцами сосредоточило в Верном значительные белогвардейские силы. Оно отказалось выполнять распоряжения установленной в Туркестане советской власти.

Но русские и казахские трудящиеся массы Семиречья добились установления советской власти под руководством созданной в конце 1917 года в Верном подпольной большевистской организации, в состав которой входили Л. Емелев, Токаш Бокин, Ташен Утепов, С. Журавлев и др. Большевистскую организацию с начала 1918 года возглавил приехавший с фронта видный партийный работник, прекрасный организатор — Павел Виноградов. Воспитанник пролетарского Питера, большевик Павел Виноградов проводил революционную деятельность в Семиречье еще перед первой мировой войной. Он образовал тогда в г. Верном подпольную большевистскую группу.

Большевики Семиречья в тяжелых условиях подполья стойко боролись за установление власти Советов. Они руководили союзом чернорабочих, объединявшим бывших участников тыловых работ, а также союзами строительных рабочих, печатников, сапожников, почтово-телеграфных служащих и другими. Особенно большую работу проводила подпольная большевистская группа на почте и телеграфе, возглавляемая Л. Емелевым.

Широкую политическую деятельность осуществляли семиреченские большевики среди трудящегося коренного и русского крестьянского населения области.

2—10 (15—23) января 1918 года в Верном происходил II областной крестьянский съезд. В его составе было много демобилизованных фронтовиков, 40 делегатов от казахских и

киргизских аулов. Подавляющее большинство съезда шло за большевиками.

Заседавший под угрозой разгона и расправы со стороны «Войскового правительства», съезд проходил в крайне напряженной атмосфере. Большинством 131 голоса против 15, при 7 воздержавшихся, съезд принял резолюцию, в которой говорилось: «... в центре России, начиная с 25 октября 1917 года, вся власть перешла в руки Советов рабочих, солдат, крестьян и трудового казачества, примкнувшего частью к трудовому движению... Власть народа, власть Советов, окрепла, опираясь на помощь фронта, примкнувшего к этому движению и поддерживающего эту власть ... Мы, семиреченцы, оторванные от центра, открыто подаем свой голос товарищам-крестьянам, борцам за свободу, за укрепление порядка и других завоеваний революции». Делегаты съезда приветствовали роспуск буржуазного Учредительного собрания.

Однако для немедленного установления советской власти в Семиречье крестьянский съезд не обладал достаточными силами. Перевесом в военном отношении еще обладало «Войсковое правительство». Областной крестьянский Совет, избранный съездом, был разогнан, часть его членов арестована.

Большевикам приходилось проводить революционную работу нелегально, подвергаясь преследованиям белогвардейцев. Процесс большевизации масс быстро развивался. В Семиречье все возрастающим потоком возвращались революционно-настроенные фронтовики и казахи — участники тыловых работ. Некоторые из них участвовали в боях за советскую власть в центральных районах страны и в Ташкенте. Революционное брожение проникло и в казачьи части. Особенным успехом увенчалась революционная деятельность подпольной большевистской организации среди бойцов 2 Семиреченского казачьего полка, прибывшего в Верный из Ирана.

В феврале 1918 года большевики Верного приступили к непосредственной подготовке вооруженного восстания, поддерживая систематическую связь с Ташкентом, откуда получали указания и информацию. 25 февраля большевики организовали массовый митинг фронтовиков, рабочих и городской бедноты. Митинг высказался за советскую власть. «Войсковому правительству» удалось разогнать митинг и арестовать его активных участников, в том числе некоторых большевистски настроенных казаков 2 Семиреченского полка. Но укрепить свои позиции белогвардейцы уже не могли.

2 марта 1918 года под руководством большевиков началось вооруженное восстание рабочих, фронтовиков, русской и казахской бедноты против белогвардейской диктатуры. В состав созданного Военно-революционного комитета вошли

Павел Виноградов, Лука Емелев, Токаш Бокин и др. Отряды рабочих, казаков 2 полка, солдат-фронтовиков заняли почту и телеграф, а также главный опорный пункт белогвардейцев — крепость. Они разоружили команду юнкеров, а захваченное в крепости оружие роздали организующимся красногвардейским отрядам. Из них под командованием большевика Емелева сформировался 1 Красногвардейский полк, в состав которого входили русские и казахские рабочие и беднота.

3 марта 1918 года в Верном уже была советская власть. Комиссары Временного правительства и члены белогвардейского «Войскового совета» бежали. Трудящиеся Семиречья с воодушевлением встретили победу пролетарской революции в Верном. На протяжении марта советская власть восторжествовала во всей Семиреченской области.

Борьба за советскую власть в Уральской области и в Букеевской Орде.

В тяжелых условиях проходила борьба за советскую власть в Уральской области. Здесь большевики боролись с объединенными силами контрреволюции — белоказачьим офицерством, алашордынцами, меньшевиками и эсерами.

Уральский Совет рабочих и солдатских депутатов взял в свои руки власть вскоре после победы Октябрьской революции в центре страны. Но он не располагал силами для разгрома объединенных сил белоказачьей и буржуазно-националистической контрреволюции. Рядом с Советом существовало «Войсковое правительство» Уральского казачьего войска, распространявшее власть на казачьи станицы, и западно-казахстанское «правительство» Алаш-Орды.

Состоявшийся в январе 1918 года Уральский крестьянский съезд, в котором участвовало много солдат-фронтовиков, стал на сторону большевиков. Эсеров изгнали из президиума съезда. Большевики развернули формирование отрядов Красной Гвардии.

18—24 марта заседал Уральский областной съезд Советов; на нем присутствовали также представители казахского населения. Он принял постановление о роспуске контрреволюционного «Войскового правительства» и «правительства» Алаш-Орды и избрал областной исполнительный комитет. Но в ночь на 29 марта 1918 года белогвардейцы совершили в Уральске контрреволюционный переворот и арестовали членов только что избранного облисполкома. По области развернулась вооруженная борьба сил революции и контрреволюции.

В более благоприятной обстановке протекала борьба за установление советской власти на территории бывшей Букеевской Орды, входившей в состав Астраханской губернии. Существенную помощь трудящимся казахам оказывали астраханские большевики. Массовый митинг, созванный большевиками

в Ханской ставке (г. Урда), с участием крестьян окрестных аулов, 2 (15) декабря 1917 года принял постановление о роспуске органа Временного правительства — Центрального исполнительного комитета Букеевской Орды и выдвинул состав Военно-революционного комитета. Под его руководством были ликвидированы органы Временного правительства, а их руководители арестованы. В Букеевской Орде установилась советская власть.

§ 3. БОРЬБА ЗА УПРОЧЕНИЕ СОВЕТСКОЙ ВЛАСТИ И ПОДГОТОВКА СОЗДАНИЯ СОВЕТСКОЙ АВТОНОМИИ В КАЗАХСТАНЕ.

Разрушение старого и создание нового государственного аппарата в Казахстане.

С установлением советской власти в Казахстане классовая борьба приняла еще более обостренный характер. Все силы русской и казахской контрреволюции объединились против диктатуры пролетариата.

Для подавления сопротивления эксплоататорских классов и упрочения советской власти необходимо было сломать старый, буржуазный, и создать новый, советский, государственный аппарат, организовать Красную Армию. Немедленно вслед за победой советской власти в Казахстане были ликвидированы старые учреждения: чиновничья администрация, старая судебная система, Переселенческое управление. Были уничтожены сословия и старые звания, проведено отделение церкви от государства и школы от церкви. Казахское население в правовом отношении уравнивалось с русским. Уничтожались привилегии колонизаторских элементов. Провозглашалось равноправие женщин.

Буржуазия и старое чиновничество отчаянно сопротивлялись мероприятиям советской власти и саботировали их. Чиновники не выходили на работу, не выполняли распоряжений советского правительства. Саботаж представлял одну из форм контрреволюционной борьбы против диктатуры пролетариата. Его цель заключалась в том, чтобы парализовать управление страной, увеличить хозяйственные затруднения, возбудить недовольство советской властью.

Саботаж чиновников был сломлен. В Казахстане, по примеру центра, организовались отделы Советов, созданы органы Чрезвычайной комиссии по борьбе с контрреволюцией и саботажем, Рабоче-крестьянская милиция. Начала создаваться новая судебная система. Установилась повседневная связь с центральными учреждениями советского государства.

Большевики и Советы Казахстана безоговорочно поддерживали Ленина и Сталина, полностью солидаризировались с их борьбой за заключение Брестского мира, против троцкистско-

бухаринских провокаторов войны. 26 февраля 1918 года пленарное заседание Оренбургского Совета по докладу С. М. Цвиллинга подавляющим большинством голосов одобрило решение Центрального Комитета партии и Всероссийского Центрального Исполнительного Комитета Советов о принятии условий мирного договора с Германией. 1 марта исполком Актюбинского Совета принял решение: «Совет считает необходимым подписание мира и прекращение войны». Состоявшийся в марте — апреле Тургайский областной съезд Советов всецело одобрил политику советского правительства, в частности, заключение Брестского мира.

Благодаря мудрой политике Ленина и Сталина, 3 марта 1918 года был подписан мирный договор с Германией. Троцкисты и бухаринцы, провоцировавшие войну и помогавшие германским империалистам, были разбиты. Советская республика получила передышку, необходимую для укрепления диктатуры пролетариата.

К участию в деятельности Советов привлекались широкие народные массы, в частности, из коренного казахского населения. Так, съезд представителей коренного населения Аулиэ-Атинского уезда принял 16 (29) декабря 1917 года постановление о роспуске буржуазно-националистического «мусульманского комитета» и о своем слиянии с Советом рабочих, солдатских и крестьянских депутатов, избрав в состав уездного исполкома 8 представителей. Совнарком Семиреченской области 22 марта 1918 года решил публиковать все принимаемые постановления не только на русском, но и на казахском языке.

К активной политической жизни и государственному творчеству поднимались из народных низов тысячи трудящихся.

На собраниях и съездах трудящиеся казахи приветствовали советскую власть. Общее собрание граждан казахского аула № 1 на урочище Кара-Коянды, Семипалатинского уезда, например, обратилось с призывом: «Товарищи киргизы Семипалатинской области! Товарищи киргизы всех киргизских областей! Мы, братья ваши, обращаемся к вам. Не медлите ни минуты. Идите дружно рука об руку. Образуйте в своих аулах и волостях народную власть Советов. Не верьте буржуазным провокаторам. Верьте лишь своим избранникам, которых Вы посылаете в Советы!».

Весной 1918 года в большинстве областей Казахстана были проведены волостные, уездные и областные съезды Советов, приступлено к созданию Советов в селах и аулах. Это встретило особенно бешеное сопротивление байства, широко использовавшего патриархально-феодальные пережитки. Создать в этот период в аулах прочные органы советской власти еще не удалось.

Красная Гвардия в Казахстане. Переход к созданию частей Красной Армии.

Первые отряды Красной Гвардии в ряде городов Казахстана (Оренбург, Петропавловск, Перовск, Тургай и др.) возникли еще до установления советской власти. В период непосредственной борьбы за власть Советов и особенно после победы Октябрьской революции организация Красной Гвардии приняла широкие размеры. Отряды Красной Гвардии сформировались в Актюбинске, Кустанае, Семипалатинске, Павлодаре, Туркестане и других местах. В процессе борьбы за установление советской власти красногвардейские отряды стали создаваться и в Семиречье.

В отряды Красной Гвардии записывались, главным образом, бывшие солдаты-фронтовики и казахи — участники тыловых работ, рабочие и беднота. Они сыграли серьезную роль в разгроме контрреволюционных очагов и победе советской власти в Казахстане.

На основании ленинского декрета от 15 (28) января 1918 года в Казахстане началось формирование частей новой Рабоче-Крестьянской Красной Армии. Они комплектовались добровольцами из рабочих и крестьян по рекомендации демократических организаций. От вступающих в ряды Красной Армии требовалась готовность отдать свои силы и жизнь для защиты завоеваний Октябрьской революции и беспрекословное подчинение воинской дисциплине.

Развернувшаяся вербовка показала большую тягу трудящихся Казахстана в ряды Красной Армии. Актюбинский военный комиссар в докладе о формировании новой революционной армии писал, что «поступление добровольцев в ряды Красной Армии прошло успешно и в самый короткий срок удалось набрать их в достаточном количестве». Среди бойцов молодой Красной Армии было значительное количество добровольцев-казахов.

Значительна роль в создании вооруженных сил советского Казахстана Амангельды Иманова, назначенного военным комиссаром Тургайского уезда и организовавшего боевой отряд из участников восстания 1916 года. Активное участие в организации частей Красной Армии в Казахстане принял председатель Тургайского облисполкома Алибий Джангильдин, сформировавший красноармейский кавалерийский отряд.

В боях с белогвардейскими бандами Дутова, уральских и семиреченских белоказаков части молодой Красной Армии Казахстана проявили храбрость и высокие боевые качества. Но вместе с тем выявились и их слабые стороны. Создаваемые на принципе добровольности службы и выборности командного состава, части Красной Армии представляли из себя отдель-

ные, плохо связанные между собой отряды, недостаточно обученные и дисциплинированные.

Обстановка назревания гражданской войны властно требовала перехода от добровольческого принципа комплектования РККА к обязательной военной службе рабочих и трудящихся крестьян и превращения распыленных красноармейских отрядов в дисциплинированную и регулярную военную силу. Задача создания регулярной Красной Армии была успешно разрешена в период иностранной военной интервенции и гражданской войны.

Подавление контрреволюционных мятежей.

После свержения эксплоататорских классов их сопротивление советской власти не только не прекратилось, но еще более усилилось. В. И. Ленин указывал, что сопротивление буржуазии «**удесятерено** ее свержением...»[1].

Разбитая, но не уничтоженная, сохранившая многочисленные военные кадры, связи и значительные материальные средства, контрреволюция стремилась свергнуть еще неокрепшую советскую власть.

Направляющая роль в борьбе против советской власти принадлежала иностранным (особенно английским) империалистам. Под их руководством в Казахстане и Средней Азии действовали подпольные антисоветские организации, в частности белогвардейская «Туркестанская военная организация», тесно связанная с буржуазными националистами и реакционным мусульманским духовенством, формировались в Фергане банды басмачей. Территория Синьцзяна и Ирана использовалась иностранными империалистами для создания антисоветских шаек и организации шпионажа.

Одним из наиболее острых проявлений сопротивления свергнутых эксплоататорских классов были антисоветские мятежи.

В Семиречье после установления советской власти белогвардейское офицерство и кулацкие элементы казачества сосредоточивались в южных станицах вокруг г. Верного и в северных станицах Копальского и Лепсинского уездов. С ними были связаны алашордынцы, опиравшиеся на феодально-байские элементы аула.

16 апреля 1918 года начался антисоветский мятеж офицерско-кулацкой верхушки станиц, окружавших г. Верный. В мятеже принимали участие алашордынцы, эсеры и меньшевики. Город со всех сторон обложили белоказачьи отряды. Однако белогвардейское командование не располагало достаточными силами для разгрома Красной Гвардии и взятия города. Во-

[1] В. И. Ленин. Сочинения, т. XXV, стр. 173.

Государ... БИБЛИОТЕКА СССР им. ...

енные действия носили нерешительный характер. В результате воюющие стороны заключили мирный договор половинчатого, компромиссного характера.

12 мая вооруженная борьба возобновилась. Но обстановка к этому времени значительно изменилась: силы советского Семиречья окрепли, на помощь вторично осажденному белоказаками г. Верному из Ташкента был послан красногвардейский отряд. Остатки разбитых наголову белоказаков бежали в Китай и в северные станицы Семиречья. Позже они влились в белогвардейские отряды возникшего летом 1918 года Семиреченского фронта.

Вооруженная борьба весной 1918 года шла и в западных областях Казахстана. После освобождения Оренбурга отрядами Красной Гвардии остатки дутовских и алашордынских банд бежали на север, к Верхне-Уральску, и на запад, к Уральску, где они соединились с белогвардейскими отрядами, сформированными контрреволюционной верхушкой Уральского казачества. В начале марта Красная Гвардия заняла Верхне-Уральск и отбросила белоказачьи и алашордынские банды в Тургайские степи.

Этим борьба с контрреволюцией не закончилась. В конце марта 1918 года, как отмечено выше, уральским белогвардейцам удалось свергнуть советскую власть в Уральске. Вокруг Оренбурга рыскали белоказачьи банды. В ночь на 4 апреля они ворвались в город и захватили вокзал. Однако удержаться им не удалось. Уже через несколько часов красногвардейцы выбили их оттуда.

Председатель Самарского Совета В. В. Куйбышев сообщил по прямому проводу В. И. Ленину, что в Оренбургской губернии снова подняла голову дутовщина, что белоказаки окружили Илецк, мобилизуют станицы и чинят страшные зверства над советскими работниками. В начале апреля 1918 года в бою с белоказаками под станицей Изобильной погиб председатель Оренбургского Военно-революционного комитета С. М. Цвиллинг.

Контрреволюционное движение белогвардейской верхушки оренбургского и уральского казачества в конце мая и в июне 1918 года слилось с антисоветским мятежом чехословаков.

18 — 19 марта 1918 года была сделана попытка поднять антисоветский мятеж в Кустанае. Белогвардейское офицерство и буржуазно-казачьи элементы совместно с эсерами захватили оружейный склад и здание уездного исполкома. Красная Гвардия Кустаная, соединившись с красногвардейскими отрядами уральских рабочих, подавила белогвардейско-эсеровский мятеж в самом его начале.

В конце мая того же года подпольная офицерско-белогвардейская организация совместно с алашордынцами, эсерами и меньшевиками готовила антисоветский мятеж в Семипалатинске, приурочивая его к открытию алашордынского съезда. Однако органы советской власти открыли контрреволюционный заговор, арестовали его наиболее активных участников и предотвратили антисоветский мятеж.

Начало социалистического строительства в Казахстане.

В условиях вооруженного подавления контрреволюции в Казахстане проводились и первые мероприятия советской власти в области социалистического строительства. Введенный на фабриках и заводах вскоре после установления советской власти рабочий контроль поставил деятельность предпринимателей под строгое наблюдение рабочих. Это дало последним опыт и организационно-административные навыки, необходимые для перехода к управлению производством.

11 и 17 мая 1918 года Совнарком РСФСР под председательством В. И. Ленина вынес постановления о национализации Киргизского горнопромышленного общества (Экибастузские копи, цинково-свинцовые заводы и Воскресенская железная дорога), Риддерского общества (рудники и Риддерская железная дорога), Спасского медеплавильного завода.

28 июня Совнарком РСФСР издал декрет о национализации всей крупной промышленности. В государственную социалистическую собственность переходили не только крупные предприятия, но и типографии, винокуренные и кожевенные заводы и ряд других. Были национализированы банки, пароходства, крупные и средние торговые предприятия.

Выполняя указания Ленина и Сталина, большевики Казахстана боролись за установление учета и контроля в народном хозяйстве, против мелкобуржуазной распущенности и разгильдяйства, за создание социалистической трудовой дисциплины. Тургайский областной съезд Советов в резолюции «по рабочему вопросу» указал: «На фабриках и заводах должна проводиться строгая самодисциплина... Нужно ежеминутно помнить, что только напряжение творческих сил пролетариата и поднятие производительности труда во всех областях народнохозяйственной жизни, революционная железная выдержка в политической борьбе с классовым врагом — буржуазией спасут не только нашу русскую, но и международную социалистическую победоносную революцию».

Советская власть налаживала работу предприятий. Семипалатинский облисполком 23 марта 1918 года принял решение о пуске Риддерского завода и о мерах сохранения рабочей силы на Риддере. Семиреченский совет народного хозяйства

наладил производство на национализированной суконной фабрике Шахворостова и организовал пошивочные мастерские для производства обмундирования для Красной Армии.

На основании декрета о земле, осуществившего вековые чаяния крестьянства, в пользование трудящихся Казахстана перешли бывшие кабинетские земли, крупные имения, земли казачьего офицерства и земли, отмежеванные Переселенческим управлением в колонизационный фонд. Были расторгнуты заключенные кулаками договоры на аренду казенных земель. Эта земля перешла в распоряжение местных Советов и специально созданных земельно-водных комитетов, которые регулировали пользование землей и водой для полива полей, садов и огородов.

Совет Народных Комиссаров Семиреченской области 11 мая 1918 года решил: «Все участки, взятые предпринимателями у Переселенческого управления и киргизских обществ в долгосрочную аренду, немедленно переходят в распоряжение земельно-водных комитетов, а до организации оных — в распоряжение местных уездных Советов... Имущество их, живой и мертвый инвентарь национализируются в пользу Российской Федеративной Республики и немедленно переходят в распоряжение и под контроль земельно-водных комитетов, уездных и областного Совдепов».

Осуществляя ленинско-сталинскую национальную политику, большевистские организации и Советы Казахстана принимали меры для ликвидации тяжелого наследия колониальной политики царизма и Временного правительства. При Советах организовались комиссии по урегулированию национальных отношений. Участники восстания 1916 года были возвращены из Западного Китая. Их расселили в пределах Казахстана. Кочевое казахское население обеспечивалось сенокосами и пастбищами. Казахское население вовлекалось в органы советской власти. Так, Актюбинский уездный исполком 19 апреля 1918 года принял решение о пополнении исполкома 7 казахами; Семипалатинский уездный исполком в апреле 1918 года организовал курсы по подготовке советских работников из трудящихся казахов.

Партийные и советские органы Казахстана уделяли значительное внимание продовольственному вопросу. Вследствие постигшего Казахстан в 1917 году неурожая, спекуляции кулачества и разорения хозяйств казахского населения при подавлении восстания 1916 года в Семиреченской, Сыр-Дарьинской и других областях создалось тяжелое продовольственное положение. Борьба за хлеб приобрела огромное политическое и хозяйственное значение. Борьба за хлеб — есть борьба за социализм, — учил Ленин. Хлеб приходилось брать у кулаков с бою,

преодолевая их упорное сопротивление. Кулачеству и байству были нанесены серьезные удары: у них реквизировали излишки хлеба, инвентаря и тягловой силы. Крепкую поддержку оказывали в этом присланные из центра продовольственные рабочие отряды. Велась также борьба с мешочничеством и спекуляцией. В результате этих мероприятий удалось оказать помощь нуждавшемуся населению Казахстана и отправить ряд эшелонов с хлебом в Москву, Петроград и другие рабочие центры.

Партийные и советские органы Казахстана стремились к расширению посевных площадей. В опубликованном 11 апреля 1918 года постановлении Верненской организации РКП(б) говорилось: «Население Семиреченской области мрет беспощадной голодной смертью... Чтобы избежать этого ужасающего явления в следующем году, средство спасения одно: всякая по размеру площадь, годная для посевов, должна быть засеяна». Верненские большевики обратились к крестьянству области с воззванием, призывая не оставлять полей незасеянными. «Кто не сеет, — утверждалось в воззвании, — тот враг себе и всему народу... Кто честно трудится, тот нам друг, и мы защитим его труд».

В ряде мест, например, в Мало-Алма-Атинской, Андасовской, Балгалинской и других волостях Семиречья весной и летом 1918 года была осуществлена под руководством большевика Токаша Бокина конфискация части байского скота, переданного бедноте. В Ключевской волости, Актюбинского уезда, скот, конфискованный у кулаков и спекулянтов, получила беднота. В Кинтубской волости, Перовского уезда, баи и кулаки были в марте 1918 года обложены контрибуцией в 91 тыс. рублей.

Между беднотой и баями происходила острая классовая борьба. Так, Тулентаевский волостной Совет, Семипалатинского уезда, 30 апреля 1918 года объявил пятерых крупных баев-полуфеодалов за антисоветскую деятельность врагами народа и постановил выслать их из пределов волости. Беднота поселка Нагорного, Актюбинского уезда, для борьбы с кулаками и баями организовала в марте 1918 года отряд Красной Гвардии. В некоторых местах, например, в Полтавской волости, Актюбинского уезда, весною 1918 года появились организации деревенской бедноты.

Однако, несмотря на эти мероприятия, ослабившие байство и особенно кулачество, последние в 1918 году в Казахстане (в отличие от центральной России, где в это время были нанесены кулаку сокрушительные удары) разгромлены все же не были. Это объяснялось хозяйственной и культурной отсталостью Казахстана, немногочисленностью в нем индустриальных

рабочих, влиянием в аулах баев, которые использовали в своих интересах пережитки патриархально-родового быта.

Ленинско-сталинская национальная политика имела исключительное значение в установлении и упрочении советской власти на окраинах нашей страны, в том числе и в Казахстане. Важнейшее место в этой политике занимала задача создания национальной советской государственности. Она осуществлялась в напряженной борьбе с врагами революции, в процессе преодоления различных ошибок и извращений.

Борьба за советскую автономию.

Убедившись в укреплении советской власти в Казахстане и в провале попыток свергнуть ее при помощи мятежей, буржуазные националисты перешли к новым формам борьбы против социалистической революции. Алашордынцы заявили о «признании» центрального советского правительства, но при условии, чтобы в Казахстане была буржуазная автономия, то есть, чтобы вместо Советов создавались органы буржуазной власти. Таким путем буржуазные националисты предполагали восстановить свое господство над казахским народом.

В борьбе с буржуазными националистами отдельные партийные организации и Советы Казахстана совершали политическую ошибку, отрицая автономию вообще. Подобные ошибки встречались во всем Туркестане, в Башкирии, Татарии и других местах. Товарищ Сталин в статье «Одна из очередных задач», опубликованной в «Правде» 9 апреля 1918 года, разоблачил новую тактику буржуазных националистов и указал на необходимость немедленного исправления ошибки некоторых местных работников.

«Не отрицание автономии, а признание ее является очередной задачей советской власти, — писал И. В. Сталин. — Необходимо только автономию эту построить на базисе Советов на местах. Только таким путем может стать власть народной и родной для масс. Следовательно, необходимо, чтобы автономия обеспечивала власть не верхам данной нации, а ее низам. В этом вся суть»[1].

Товарищ Сталин предложил организовать комиссии по созыву учредительных съездов Советов. Выполняя сталинские указания, съезд Советов Туркестанского края, собравшийся в Ташкенте (апрель 1918 года), провозгласил Туркестанский край Автономной Советской Социалистической Республикой. В состав ее вошли Семиреченская и Сыр-Дарьинская области. Съезд в начале своей работы приветствовал Совет Народных Комиссаров в лице товарищей Ленина и Сталина и сообщил

[1] И. В. Сталин. Сочинения, т. 4, стр. 76.

им, что в повестке дня стоит вопрос об автономии Туркестанского края.

Ленин и Сталин 22 апреля послали Туркестанскому съезду приветственную телеграмму: «Можете быть уверены, товарищи, что Совнарком будет поддерживать автономию Вашего края на советских началах; мы приветствуем Ваши начинания и глубоко уверены, что Вы покроете весь край сетью Советов, а с существующими уже Советами будете действовать в полном контакте... Приветствуя Ваш съезд, мы надеемся, что Вы достойно выполните возложенные на него историей задачи»[1].

4 — 10 июля 1918 года в Москве заседал V Всероссийский съезд Советов, принявший историческое постановление об утверждении первой советской Конституции. В ее основу была положена написанная В. И. Лениным при ближайшем участии И. В. Сталина и утвержденная в январе 1918 года III съездом Советов «Декларация прав трудящегося и эксплоатируемого народа», а также разработанные товарищем Сталиным «Общие положения Конституции РСФСР».

Закрепляя великие завоевания Октябрьской революции, первая советская Конституция провозгласила основные принципы советского государства, ставящего своей целью построение бесклассового социалистического общества. Труд признавался обязанностью всех граждан советской республики. Эксплоататорские классы лишались политических прав. Конституция установила, что Российская Советская Республика учреждается на основе свободного союза свободных наций как федерация советских национальных республик.

Проводя в жизнь ленинско-сталинскую национальную политику, большевики и Советы Казахстана приступили к подготовке созыва съезда Советов Казахстана, чтобы провозгласить на нем Казахскую Автономную Советскую Социалистическую Республику. Но осуществление этого важнейшего мероприятия на время отодвинула развернувшаяся в стране иностранная военная интервенция и гражданская война.

* *
*

Великая Октябрьская революция в Казахстане, являясь органической частью единого процесса социалистической революции в нашей стране, победила потому, что во главе трудящихся масс Казахстана стоял русский рабочий класс, прошедший боевую школу двух революций, руководимый испытанной в политических боях славной партией большевиков.

Развитие борьбы за власть Советов в центральной России

[1] В. И. Ленин. Сочинения, т. XXIX, стр. 373.

оказывало могучее революционизирующее влияние на Казахстан.

Так же, как и во всей России, рабочий класс имел в Казахстане такого серьезного союзника в революции, как крестьянская беднота, составлявшая большинство крестьянского населения аулов и русских переселенческих поселков. Это «определило и поведение середняков, которые долго колебались и только перед Октябрьским восстанием повернулись, как следует, в сторону революции, присоединившись к крестьянской бедноте»[1].

Октябрьская революция в Казахстане осуществлялась в напряженной борьбе с русской буржуазией и ее Временным правительством, которое опиралось на офицерско-кулацкую верхушку казачества, феодально-байские элементы и представлявших их политические интересы буржуазных националистов, кулаков-колонизаторов и контрреволюционные партии эсеров и меньшевиков.

То, что «Октябрьская революция имела перед собой такого, сравнительно слабого, плохо организованного, политически мало опытного врага, как русская буржуазия»[2], облегчило победу социалистической революции и в Казахстане. Русская буржуазия не сумела в достаточной мере сплотить и организовать контрреволюционные силы в Казахстане. Созданные ею контрреволюционные очаги были разгромлены, поднятые антисоветские мятежи подавлены.

Большевики Казахстана, руководствуясь мудрыми указаниями Ленина и Сталина, сумели «соединить в один общий революционный поток такие различные революционные движения, как общедемократическое движение за мир, крестьянско-демократическое движение за захват помещичьих земель, национально-освободительное движение угнетенных народов за национальное равноправие и социалистическое движение пролетариата за свержение буржуазии, за установление диктатуры пролетариата»[3]. Ленин и Сталин непосредственно руководили борьбой большевиков Казахстана, давали им конкретные указания, исправляли допускаемые ими ошибки.

Борьба за победу Октябрьской революции в Казахстане протекала в сложной политической обстановке. Это в первую очередь объяснялось экономической, политической и культурной отсталостью Казахстана, где еще не сформировался класс индустриального пролетариата, наличием феодально-патриархальных пережитков в аулах и связанным с этим большим

[1] История Всесоюзной Коммунистической партии (большевиков). Краткий курс, стр. 203.
[2] Там же, стр. 202.
[3] Там же, стр. 204.

влиянием баев, наличием значительных кадров контрреволюции.

В этих условиях исключительное значение для победы советской власти в Казахстане имела братская помощь трудящимся Казахстана со стороны великого русского народа. Эта помощь выразилась не только в том, что свержение буржуазии и подавление ее сопротивления в центральных районах России облегчили разгром контрреволюции на окраинах страны, в том числе и в Казахстане. Правительство Российской Советской Федерации оказывало также огромную непосредственную помощь трудящимся Казахстана и в ликвидации антисоветских очагов (Оренбург, Семиречье), и в организации советской власти (Петропавловск, Семипалатинск, Кустанай и др.), и в присылке опытных политических работников, и в повседневной поддержке молодой советской власти как в мероприятиях по обороне, так и в ее первых начинаниях по социалистическому строительству.

Руководящая сила Советского Союза — великий русский народ победой в октябре 1917 года завоевал победу и возможность создания социалистического общества как для себя, так и для всех других народов нашей страны.

ГЛАВА II.

КАЗАХСТАН В ПЕРИОД ИНОСТРАННОЙ ВОЕННОЙ ИНТЕРВЕНЦИИ И ГРАЖДАНСКОЙ ВОЙНЫ. ОБРАЗОВАНИЕ КАЗАХСКОЙ АССР.

§ 4. НАЧАЛО ИНТЕРВЕНЦИИ И ГРАЖДАНСКОЙ ВОЙНЫ В КАЗАХСТАНЕ.

Особенности гражданской войны в Казахстане.

Иностранная военная интервенция и гражданская война в Казахстане были вызваны теми же причинами и условиями, что и во всей России. Это было одно из звеньев жесточайшей борьбы классов, которая после победы пролетариата в октябре 1917 года разгорелась на территории бывшей Российской империи.

Иностранные империалисты стремились свергнуть советскую власть, чтобы восстановить разорванную Великой Октябрьской социалистической революцией цепь мировой системы империализма. Они опасались, что «существование советской власти на территории громадной страны и ее успехи в стране, последовавшие после свержения там власти буржуазии, могут послужить заразительным примером для рабочих и солдат Запада, охваченных глубоким недовольством затянувшейся войной и могущих — по примеру русских — повернуть штыки против своих господ и угнетателей»[1].

Вместе с тем иностранные империалисты стремились путем

[1] История Всесоюзной Коммунистической партии (большевиков). Краткий курс, стр. 215.

свержения советской власти превратить Россию в свою колонию, расчленить и поработить нашу Родину.

Другой силой, выступившей против советской власти, явились свергнутые Октябрьской революцией эксплоататорские классы, политические интересы которых защищали контрреволюционные партии кадетов, меньшевиков, эсеров, всякого рода буржуазные националисты.

Объединение обеих антисоветских сил — иностранных империалистов и внутренней контрреволюции — сложилось уже в первой половине 1918 года.

Иностранные интервенты, совместно с русскими белогвардейцами, создали ряд контрреволюционных очагов и антисоветских фронтов. Весной 1918 года полчища германских империалистов оккупировали Эстонию, Латвию, Литву, Белоруссию, Украину и Крым, проникли на Северный Кавказ и в Закавказье. В апреле 1918 года начали интервенцию на севере англичане, а на Дальнем Востоке японцы. В конце мая, в июне и июле 1918 года империалисты Антанты и русские белогвардейцы, с помощью чехословацкого корпуса, захватили Сибирь, Урал, часть Поволжья, Северный Казахстан. Вокруг советской России все теснее сжималось огненное кольцо фронтов.

В то же время усилили контрреволюционную деятельность эсеро-меньшевики, организовавшие ряд антисоветских мятежей. Кулаки прятали или уничтожали хлеб. Страна переживала голод. Хлеба нехватало даже для Красной Армии. «Катастрофа перед нами, — писал Ленин в конце мая 1918 года, — она придвинулась совсем, совсем близко»[1].

В первой половине 1918 года союз двух антисоветских сил — внутренней и внешней — сложился и в Казахстане. Иностранные интервенты, вместе с русскими помещиками и буржуазией, развязали гражданскую войну в Казахстане, как и во всей стране. Иностранные империалисты выступили инициаторами и организаторами войны и ее бедствий, на несколько лет отодвинувших мирное социалистическое строительство возрожденного пролетарской революцией казахского народа.

Империалисты рассчитывали, что Казахстан, как отсталая окраина, почти лишенная тогда значительных культурно-политических и пролетарских центров, с крайне незначительным удельным весом рабочих, с сильными пережитками патриархально-феодальных отношений в аулах, легко станет оплотом контрреволюции. Они надеялись использовать в своих целях тот особый социальный и национальный состав населения, ка-

[1] В. И. Ленин. Сочинения, т. XXIII, стр. 28.

кой искусственно поддерживался царизмом на южных и восточных окраинах; последние отличались населением, как указывал товарищ Сталин, «в высокой степени разнообразным в национальном отношении, состоящим из привилегированных казаков-колонизаторов, с одной стороны, и неполноправных татар, башкир, киргиз (на востоке), ...с другой стороны...»[1]

Казаки-колонизаторы были расселены компактной массой в западной (Уральское и Оренбургское казачество), в северной и северо-восточной (Сибирское казачество) и в юго-восточной частях Казахстана (Семиреченское казачество). В казачьих станицах находили приют и поддержку бежавшие из пролетарских центров белогвардейцы. Здесь готовились военные кадры для контрреволюционных формирований и начинались антисоветские мятежи.

Особенно активную роль в борьбе против советской власти играли английские империалисты. Они засылали в Среднюю Азию и Казахстан многочисленных агентов, снабжали белогвардейцев и алашордынцев оружием и деньгами, организовывали и поддерживали антисоветские мятежи. Английские империалисты стремились оторвать Среднюю Азию и Казахстан от советской России и превратить их в свои колонии.

Весной 1918 года английские империалисты отправили в Ташкент так называемую военно-дипломатическую «миссию» во главе с подполковником Бэйли. «Миссия» стала главным центром антисоветской деятельности английских разбойников в Средней Азии и Казахстане. Она установила связь с подпольной белогвардейской «Туркестанской военной организацией», с атаманом Дутовым, с алашордынцами и басмачами. Английские империалисты заключили с подпольной белогвардейской организацией соглашение, обязываясь оказывать ей помощь деньгами и оружием, а в случае необходимости и военной силой, при условии превращения Средней Азии (после свержения советской власти) в колонию Англии.

На службу иностранному империализму в годы гражданской войны стали все злейшие враги казахского народа: офицерско-кулацкая верхушка казачества и русские кулаки-колонизаторы, казахская байско-феодальная верхушка и ее агентура — буржуазно-националистическая казахская интеллигенция. Из этой социальной среды формировались руководящие кадры контрреволюции в Казахстане, вербовались и ее основные военные силы.

В ряды борцов за советскую власть вливались рабочие и трудящиеся крестьяне казахских аулов, русских и украинских

---

[1] И. В. Сталин. Сочинения, т. 4, стр. 285—286.

поселков, особенно из среды переселенцев-новоселов. Беднота русской деревни выступала против белоказачьих станиц вместе с беднотой казахских аулов. Советскую власть поддерживала и казачья беднота.

Социальная и политическая дифференциация после Октябрьской революции в Казахстане усилилась как в русской деревне, так и в казахском ауле, хотя и не в такой степени, как в центре России. Уже в 1917 году казахская беднота дала стойкие кадры борцов за советскую власть. Под руководством большевиков они плечом к плечу с рабочими-железнодорожниками, горняками и бывшими солдатами-фронтовиками сражались против врагов советской власти.

Это были основные военные кадры революции в Казахстане. В 1917—1918 гг. они прошли школу борьбы за свободу народа с оружием в руках, успешно громили белые банды Дутова, Алаш-Орды, уральских и семиреченских белоказаков. На эти кадры опирались большевистские организации Актюбинска, Верного, Казалинска, Перовска и других городских центров Казахстана. Этот революционный авангард увлекал за собой основную массу трудящегося населения казахского аула и русской деревни.

Красная Гвардия Казахстана в начале 1918 года одержала немало серьезных побед над белогвардейцами. Но без содействия пролетарских центров России, без помощи Красной Армии Советы Казахстана не могли бы ни победить, ни удержать власть в своих руках. С другой стороны, и без поддержки самых широких народных масс Казахстана, особенно казахской бедноты, были бы невозможны ни стойкое сопротивление небольших местных красногвардейских частей, ни огромный размах партизанского движения на занятой белыми территории, ни боевые успехи главных сил Красной Армии.

Чем сильнее развивалась гражданская война, тем больше широкие массы казахского народа убеждались, что они могут отстоять свою свободу и независимость только при помощи русского рабочего класса, под руководством партии большевиков.

Таким образом, гражданская война в Казахстане являлась неотъемлемой частью единого процесса гражданской войны в СССР. Это выражалось не только в том, что в развертывании вооруженной борьбы в Казахстане выявлялась общая для всей страны закономерность развития гражданской войны, но и в том, что ход и исход борьбы с интервентами и белогвардейцами в Казахской ССР в конечном счете определялись общестратегическим положением на решающих фронтах гражданской войны в России. В вооруженной борьбе с интервентами и бе-

логвардейцами укреплялся военно-политический союз русского пролетариата и трудящихся масс казахского крестьянства.

Летом и осенью 1918 года важнейшую роль играл Царицынский фронт. Здесь под руководством товарища Сталина были разбиты белогвардейские планы соединения восточной и южной контрреволюции и нанесен смертельный удар ставленнику немецких империалистов — атаману Краснову. В первой половине 1919 года решающее значение имел Восточный фронт, на котором были разгромлены вооруженные силы адмирала Колчака.

Гражданская война в Казахстане была органически связана с гражданской войной во всей Средней Азии. Актюбинский и Семиреченский фронты, находившиеся на территории Казахстана, являлись в то же время и фронтами Туркестанской республики, посылавшей для них бойцов, оружие и боеприпасы. Указанные фронты непосредственно подчинялись Реввоенсовету Туркреспублики.

Партия большевиков подняла советский народ на Отечественную войну против интервентов и белогвардейцев. Ленинско-сталинское руководство и помощь Казахстану, достигнутые под гениальным водительством Ленина и Сталина победы Красной Армии на решающих фронтах обеспечили победоносное окончание гражданской войны и в Казахстане.

Образование Семиреченского фронта.

У контрреволюции в Казахстане нехватало собственных сил для свержения советской власти. Она нуждалась в военной помощи интервентов, которые и оказали эту помощь белоказачьим генералам и атаманам, обанкротившимся эсеро-меньшевистским политикам и алашордынцам.

В мае 1918 года начался организованный империалистами Антанты антисоветский мятеж чехословацкого корпуса. 27 мая 1918 года чехословацкие части совместно с белогвардейцами захватили Челябинск, 31 мая — Петропавловск, 23 июня — Кустанай. Белогвардейские банды активизировались и в акмолинских степях.

Под ударами интервентов и белогвардейцев 11 июня 1918 года пала советская власть в Семипалатинске. Здесь появилось бежавшее из Оренбурга контрреволюционное «правительство» Алаш-Орды.

После разгрома белоказачьего мятежа в мае 1918 года и окончательного утверждения советской власти в центре Семиречья разбитые контрреволюционные элементы сосредоточились в северной части области. Кулацко-казачье население расположенных здесь богатых станиц — Сергиопольской, Урджарской, Саркандской и других — также готовилось к мятежу против советской власти. Для очищения северного Семи-

речья от контрреволюционных элементов и укрепления советской власти, в Урджар и Сергиополь были направлены красногвардейские отряды. Чувствуя недостаточность своих сил, белоказачьи элементы ожидали помощи извне.

В июле 1918 года смешанные белоказачьи и чехословацкие банды, сформированные в Семипалатинске, под командованием царских офицеров Виноградова и Ушакова, вторглись в северные районы Семиреченской области. Это послужило сигналом для белогвардейского мятежа в казачьих станицах Лепсинского и Копальского уездов.

Малочисленные, недостаточно организованные и плохо вооруженные местные красногвардейские отряды не могли выдержать удара. Под Сергиополем потерпел поражение красногвардейский отряд Иванова. Север Семиречья скоро оказался в руках белогвардейцев, начавших кровавую расправу с трудящимися. Много советских работников и участников Красной Гвардии было расстреляно и замучено в Сергиополе, Сарканде, Урджаре и других населенных пунктах. Создалась угроза центральным районам Семиречья и его областному центру — г. Верному.

Советская власть удержалась лишь в группе русских крестьянских селений Лепсинского уезда — Черкасском, Ново-Антоновском, Осиновском, Петропавловском и других. Крестьянская беднота и середняки геройски сражались против окружавших их белогвардейских отрядов. Так возникла замечательная Черкасская оборона, вписавшая славную страницу в историю гражданской войны в Казахстане.

Навстречу белогвардейской волне, надвигавшейся с севера, выступили отряды Красной Армии, сформированные в Верном из солдат-фронтовиков и казахской бедноты. Стойко сражаясь за советскую власть, они не были подчинены единому командованию и действовали вразброд. Отряд Ивана Мамонтова нанес ряд поражений белоказакам и оказал активную помощь крестьянской бедноте в ее борьбе за советскую власть. Однажды начальника белогвардейского отряда Виноградова, находившегося в селе Маканчи, неожиданно вызвали к прямому проводу: «Говорит партизан Мамонтов. Жди меня завтра в Маканчи». Мамонтов сдержал обещание. Вдвоем с ординарцем он явился в штаб белогвардейского отряда и на глазах у растерявшихся от неожиданности белоказаков застрелил Виноградова. Мамонтов погиб смертью героя. После его гибели командование отрядом принял его брат.

Другой, более крупный отряд под командованием Петренко был направлен из Верного в июле 1918 года. Он нанес белогвардейцам ряд ударов. Отряд занял г. Копал, станицу Абакумовскую, г. Лепсинск, сёла Покотиловское и Покровское.

Однако командование отряда в лице Петренко не выполнило указаний партийного и советского руководства Семиречья — не разгромило до конца белогвардейские гнезда и не сумело опереться на советски настроенное население северного Семиречья. Отряд отошел к селу Гавриловскому (Талды-Курган). Северные районы Семиречья остались в руках белогвардейцев.

В сентябре 1918 года сибирская контрреволюция направила в Семиречье снабженные артиллерией крупные силы с тем, чтобы они пробились в Среднюю Азию. Советская власть в Семиречье к этому времени провела немалую работу по организации вооруженных сил. Из мобилизованных нескольких возрастов трудящегося населения она сформировала ряд новых частей и создала объединенное командование частями Красной Армии в Семиречье.

Осенью 1918 года по линии станиц Абакумовская — Аксуйская образовался Северный Семиреченский фронт. К концу года здесь сражалось до 5 тысяч красноармейцев. Севернее линии фронта, в тылу белых, героически сдерживали натиск врага бойцы Черкасской обороны.

Возникновение Уральского и Актюбинского фронтов.

Такая же напряженная борьба шла и на западе Казахстана, в Уральских и Тургайских степях. Против Советов Западного Казахстана выступили оренбургские и уральские белоказаки, а также белогвардейские отряды созданного там алашордынского «правительства» досмухаммедовых и тургайских алашордынцев.

Против оренбургских и уральских белоказаков боролись объединенные вооруженные силы Советов Казахстана, Туркестана, Поволжья и Южного Урала. Красногвардейцы Бузулука, Саратова, Самары, Уфы, заводов Южного Урала оказывали вооруженную поддержку Советам Уральской и Тургайской областей.

После контрреволюционного переворота в Уральске в марте 1918 года уцелевшие советские работники и красногвардейцы перебрались в Саратовскую губернию, где влились в местные отряды. Из красногвардейских отрядов Саратовской губернии сформировалась для похода на уральских белоказаков «Особая армия» (позднее 4 армия Восточного фронта). Во главе Пугачевской бригады этой армии стал народный любимец и герой Василий Иванович Чапаев. В мае — июне чапаевцы, наступая вдоль железной дороги Саратов — Уральск, нанесли поражение белоказакам и в конце июня вплотную подошли к Уральску.

Мятеж чехословацкого корпуса и захват им в конце мая Сызрани, Пензы, а в июне — Самары ухудшили положение советских войск в Уральской области. В начале июля Чапаеву

пришлось вывести войска, стоявшие под Уральском, из вражеского окружения на запад, в Саратовскую губернию. В дальнейшем борьба на Уральском фронте шла в течение года с переменным успехом. Станицы, поселки, города переходили из рук в руки до тех пор, пока на Восточном фронте Красная Армия не одержала решительной победы над Колчаком.

На востоке от Уральска, в районе Оренбурга и Актюбинска, то скрываясь в глухой степи, то совершая налеты на советские города, весной 1918 года оперировали белые банды атамана Дутова.

Большевики Оренбурга и Актюбинска в мае 1918 года призвали рабочих поголовно вооружаться. Под руководством большевистской организации Актюбинска и созданного по ее инициативе Военно-революционного комитета формировались отряды коммунистов, рабочих, солдат-фронтовиков.

Получивший поддержку чехословацких мятежников атаман Дутов 3 июля занял Оренбург. Средняя Азия и Казахстан оказались отрезанными от советской России. Актюбинский съезд Советов в августе 1918 года вынес решение мобилизовать пять возрастов трудящихся Актюбинского уезда.

Красноармейские отряды Оренбурга и других захваченных дутовцами населенных пунктов частично отступили к северу, войдя в состав образованного летом 1918 года Восточного фронта, частично влились в соединения Красной Армии, сосредоточенные в районах Актюбинска — Орска. Им на помощь спешили советские отряды из Ташкента. Против наступавших на советский Туркестан с севера и северо-запада белогвардейцев был создан заслон.

Так возник Актюбинский фронт.[1]

Опорными пунктами борцов за советскую власть в Западном Казахстане были Урда (Ханская ставка), Актюбинск, ст. Челкар, Темир, Иргиз, Казалинск, Перовск, а с ноября 1918 года до конца апреля 1919 года и Тургай. Здесь в первых рядах борцов за советскую власть геройски сражались железнодорожники, рабочие-горняки Байконура и прилегающих районов, а также казахская беднота, прошедшие боевую школу под руководством большевиков. Советы западной части Казахстана пользовались поддержкой красногвардейских и красноармейских отрядов Поволжья, Южного Урала и Туркестана.

В северо-восточной части Казахстана, включавшей в себя нынешние Кустанайскую, Северо-Казахстанскую, Акмолинскую, Карагандинскую, Павлодарскую, Восточно-Казахстанскую и Семипалатинскую области, со второй половины 1918 года установили свое господство интервенты и бело-

[1] Он известен также под названием: «Северный Туркестанский фронт».

гвардейцы. Борьба за власть Советов здесь в основном носила характер партизанской войны.

Интервентов и белогвардейцев деятельно поддерживали казахские буржуазные националисты. Они организовывали антисоветские банды, поднимали контрреволюционные мятежи, убивали лучших сынов казахского народа. Алашордынцы, тесно связанные с иностранными империалистами, являлись их агентурой в Казахстане. Подпольные контрреволюционные организации алашордынцев действовали по прямым указаниям иностранных разведок. В борьбе против советской революции алашордынцы широко использовали реакционные лозунги пантюркизма и панисламизма, играли на религиозных пережитках отсталой части трудящихся.

Интервенты, белогвардейцы и алашордынцы совершали страшные зверства: убивали рабочих и крестьян, не щадя ни женщин, ни детей, сжигали целые села и аулы, применяли массовые пытки и публичные казни. Помещики и капиталисты мстили трудящимся за свержение их власти.

Экспедиция Джангильдина.

В борьбе за победу советской власти в Казахстане исключительное значение имела помощь РСФСР. Великий русский народ оказывал братскую, бескорыстную помощь в различных формах. Отряды Красной Гвардии, а затем Красной Армии, сформированные в русских рабочих центрах, сражались против банд интервентов и белогвардейцев, угрожавших Казахстану, громили полчища Дутова, уральских белоказаков, чехословацких наемников Антанты. Геройские подвиги дивизии В. И. Чапаева на Уральском фронте составляют яркие страницы истории гражданской войны в Казахстане.

Из центральных районов РСФСР приезжали выдающиеся военные и политические работники, передавали казахскому народу опыт гражданской войны и создания Красной Армии, опыт хозяйственного и культурного строительства. Огромная заслуга в деле победы над интервентами и белогвардейцами в Казахстане принадлежит посланцам В. И. Ленина и И. В. Сталина — М. В. Фрунзе и В. В. Куйбышеву.

Правительство РСФСР направляло в Казахстан оружие и боеприпасы, обмундирование и снаряжение, промышленные товары и оборудование. Замечательный пример такой помощи — отправка на Актюбинский фронт большого транспорта оружия и боеприпасов, доставленного по поручению товарища Сталина А. Джангильдиным.

Советы Тургайской области весной 1918 года обратились с просьбой о помощи в Народный Комиссариат по делам национальностей, делегировав туда несколько членов областного исполкома Советов во главе с А. Джангильдиным. Сталинский

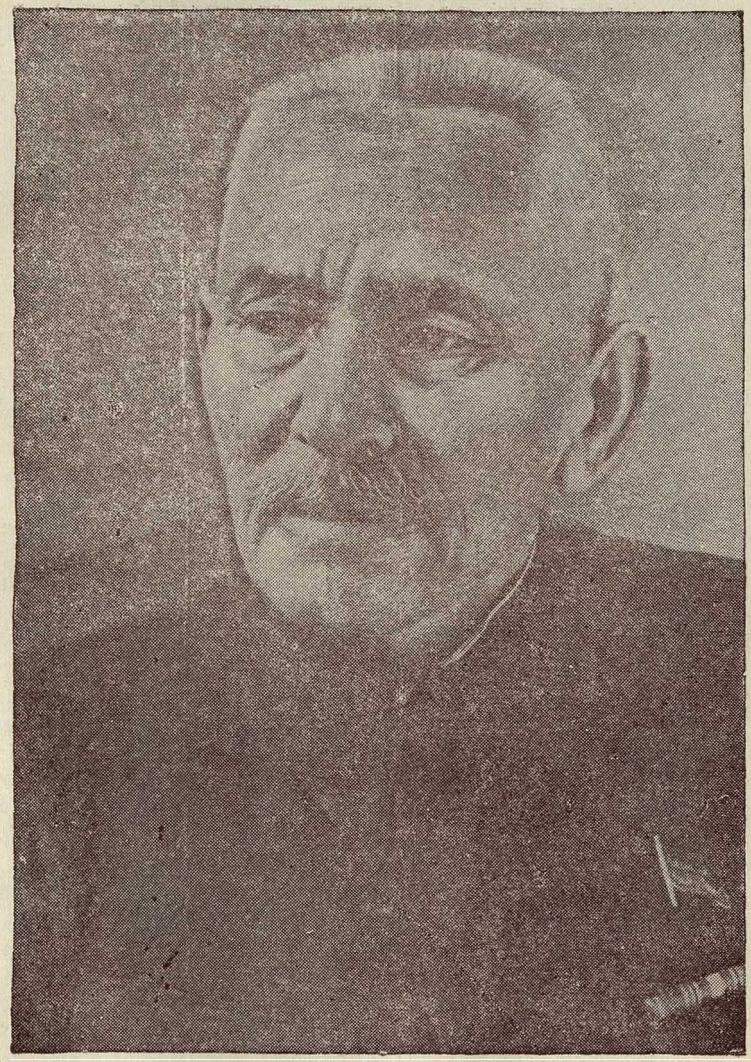

А. Т. ДЖАНГИЛЬДИН

Наркомнац помог делегации получить средства на организацию советской работы в Тургайской области и на формирование в ней частей Красной Армии, а также создать военный отряд, который вместе с делегацией направлялся в Казахстан.

Чехословацкий мятеж помешал Джангильдину и его отряду вернуться в Казахстан по железной дороге через Уфу или Екатеринбург. Оставался только путь через Астрахань и Каспийское море. В Астрахани Джангильдин получил приглашение приехать к товарищу Сталину в Царицын. Во время свидания И. В. Сталин подробно расспрашивал о военном положении в Казахстане и Туркестане и поставил задачу немедленного формирования казахских частей Красной Армии. Он предложил также Джангильдину и его отряду доставить Туркестанскому фронту оружие и боеприпасы. «От товарища Сталина получили задание, — пишет А. Джангильдин, — во что бы то ни стало доставить через пустыню на Туркестанский фронт патроны, снаряды, различные боеприпасы, снаряжение».

Транспорт оружия и боеприпасов пришлось доставить через закаспийские солончаки и пески (Ак-Тау, Кара-Тау, Усть-Урт). Две шхуны с оружием благополучно пересекли Каспийское море. Встреченные в пути белогвардейские пароходы не решились напасть на них, так как на шхунах были поставлены бутафорские пушки. Красноводск и Гурьев находились в это время уже в руках белых, и экспедиции пришлось высадиться на пустынном берегу полуострова Бузачи. Здесь трудящиеся казахи Адаевского уезда попросили прибывший отряд помочь им организовать Советы. В свою очередь они оказали отряду помощь верблюдами, лошадьми, фуражом. «К нам примкнули сотни молодых адаевцев, — пишет Джангильдин, — обратившихся с просьбой принять их в ряды Красной Армии». Восьмидесятилетний старик-казах, знавший пустынные тропы и источники воды, вызвался быть проводником. Такой проводник был особенно необходим в закаспийских солончаковых пустынях, где колодцы попадались лишь через 60—100 километров.

Во второй половине августа 1918 года караван вышел на Усть-Урт. Предстоял трудный и длинный путь через безлюдные и безводные степи. 600 лошадей и столько же верблюдов были тяжело нагружены оружием и боеприпасами. Лишь 11 ноября отряд достиг цели — ст. Челкар на Актюбинском фронте. Своевременно доставленные боеприпасы помогли защитникам советского Туркестана нанести серьезный удар войскам Дутова.

Джангильдин с отрядом двинулся дальше на северо-восток — на Иргиз — Тургай. В Иргизе местным Советом был сформирован отряд Красной Армии под командованием боль-

шевика И. Ф. Киселева, павшего в дни Великой Отечественной войны смертью храбрых в рядах одной из казахстанских дивизий. Из Иргиза объединенный отряд во главе с Джангильдиным и Киселевым выступил на Тургай. Отряд выбил белых из Тургая и восстановил в нем советскую власть.

Представители трудового казахского населения в Тургае, Челкаре, Актюбинске и Иргизе на своих съездах, как сообщалось в радиограмме Ленину, Сталину, Свердлову 27 января 1919 года, «ознакомившись с программой большевиков, с сочувствием признали советскую власть и организовали у себя Советы».

Военком Амангельды в борьбе за советскую власть.

В Тургайском уезде в это время кипела борьба между шайками тургайской группы Алаш-Орды и джигитами казахского народного героя Амангельды Иманова. Когда в октябре 1917 года было свергнуто Временное правительство и власть перешла к Советам, батыр сказал боевым друзьям:

«Теперь мы будем отстаивать свою свободу уже не камчой и топором, как в 1916 году, а оружием, которое даст нам советская власть».

В красноармейские отряды Амангельды набирал испытанных борцов за независимость своего народа из бывших повстанцев, ставших самыми стойкими защитниками советской власти. Он со своими джигитами защищал бедноту от притеснений баев, разбирал жалобы, рассказывал труженикам аула о советской власти, помогал им создавать аульные Советы. Он отстранял от власти баев, бывших волостных управителей и аульных старшин, помогал трудящимся создать новую народную власть. Так, в Кызыл-Чилийской волости с помощью Амангельды был отстранен волостной управитель бай Тюленов и избран аульный Совет, который возглавил соратник Амангельды — сарбаз Нуркамисов. То же произошло и в Кайдаульской волости. Везде народный батыр сплачивал бедноту, помогал ей разобраться в происходившей борьбе и понять, что несет ей советская власть. Участник восстания 1916 года, акын Сят рассказал в своих песнях, о чем говорил с народом Амангельды:

К подлинному счастью придут
Дети человечества.
Пышно расцветет
Степь Сары-Арка.
Все это создаст
Вождь по имени Ленин.

Так батыр связал мечту тружеников аула о лучшей жизни с делом Ленина, помогал им понять, что советская власть — родная и близкая им.

Когда советская власть была восстановлена и в Тургае, Амангельды на совещании с прибывшими из Челкара и Иргиза большевиками сказал, что надо готовиться к жестокой борьбе с алашордынцами и создать советской власти опору из надежных джигитов. Вскоре Амангельды, выдающийся сын казахского народа, испытанный борец за его независимость, за советскую власть, вступил в партию большевиков. Партия поставила его на трудный и ответственный пост военного комиссара Тургайского уезда.

Став военкомом, Амангельды получил возможность полностью посвятить себя военному делу. Для обучения бойцов военному искусству он организовал школу младшего командного состава из казахской бедноты. Будущих командиров он сам обучал стрельбе и джигитовке. Весь город сходился смотреть на этого искусного наездника и стрелка. Военком Иманов обучал бойцов не только стрельбе, конному и пешему строю, но и прививал им чувство долга и ответственности перед народом, воспитывал у них советский патриотизм. «Мы должны держать себя так, — говорил он, — чтобы трудовой народ говорил: «Это наша армия».

Так батыр-большевик настойчиво создавал отряды Красной Армии, ядром которых были рабочие Байконурских копей и аульная беднота, закаленная в огне восстания 1916 года. Эти не всегда достаточно вооруженные, но сильные духом отряды стали грозой алашордынцев. Личным примером Амангельды учил, как надо честно и самоотверженно бороться за власть Советов. Он весь отдался выполнению сталинского задания по формированию казахских частей Красной Армии.

Формирование Красной Армии в Казахстане.

Иностранная военная интервенция и гражданская война потребовали немедленного создания вооруженных сил революции, способных отстоять свободу и независимость социалистической Родины. Первоначально Красная Армия комплектовалась по принципу добровольности военной службы трудящихся. В ряды новой революционной армии охотно шли рабочие, деревенская и аульная беднота, особенно бывшие солдаты-фронтовики и казахи — участники тыловых работ.

29 мая 1918 года советское правительство обнародовало декрет о переходе от принципа добровольности службы в РККА к обязательной воинской повинности рабочих и беднейших крестьян. В Казахстане, как и во всей стране, мобилизация трудящегося населения определенных возрастных категорий происходила успешно. Трудящиеся шли в Рабоче-Крестьянскую Красную Армию с энтузиазмом.

Ведущую роль в Красной Армии играли коммунисты. Они цементировали преимущественно крестьянские по составу

красноармейские части, боролись с проявлениями партизанщины.

Части Красной Армии, отступившие в июле 1918 года из Оренбурга на север, были сведены в Туркестанскую армию, а красноармейские части Уральской области входили в 4 армию. Обе эти армии вошли в состав образованного в июне 1918 года Восточного фронта. Остальные красноармейские формирования Казахстана непосредственно вошли в состав Красной Армии Туркестанской советской республики.

2 мая 1918 года Народный Комиссар по делам национальностей товарищ Сталин подписал документ исторической важности о создании мусульманских частей Красной Армии. Впервые в истории казахского народа и других ранее угнетенных народов царской России им предоставлялось право на получение боевого оружия для защиты завоеваний социалистической революции от иностранных военных интервентов и внутренней контрреволюции.

Выполнением задания товарища Сталина по формированию частей Красной Армии в Казахстане руководили товарищи М. В. Фрунзе и В. В. Куйбышев. Казахские трудящиеся горячо откликнулись на призыв партии и советского правительства и добровольно вступали в ряды Красной Армии.

В конце 1918 года и начале 1919 года формирование казахских частей Красной Армии развернулось в Тургайской, Уральской областях и в Букеевской степи, где по инициативе товарища Сталина образовался Киргизский (Казахский) Комиссариат по военным делам, приступивший к созданию Первого Советского образцового казахского кавалерийского полка. Добровольцы-казахи стекались со всех сторон в Ханскую ставку (Урду). Джигиты шли сюда за 300—400 километров, «чтобы, — как говорили они, — послужить дорого завоеванной свободе и советской власти».

Активно участвовал в формировании казахских частей Красной Армии Чрезвычайный Комиссар Степного края Алибий Джангильдин. В конце 1918 года в Тургае, Иргизе и Челкаре, после освобождения их от белоказаков и алашордынцев, Джангильдин и Амангельды сформировали несколько казахских эскадронов: в Тургае — в 300, в Иргизе — в 200 и в Челкаре — в 300 человек, преимущественно из казахской бедняцкой молодежи. Одновременно Джангильдин обратился к Реввоенсовету Южной группы Восточного фронта с просьбой отпустить необходимые средства на военные надобности Тургайской области. М. В. Фрунзе 18 апреля 1919 года наложил резолюцию: «Отпустить через Народный банк 5 (пять) миллионов аванс под отчет на расходы по формированию воинских частей Туркестанского фронта». Вскоре Реввоенсовет Южной

группы получил указание из центра об отпуске Джангильдину необходимых средств, вооружения и боеприпасов. Эта помощь правительства РСФСР значительно ускорила формирование регулярных частей Красной Армии в Тургайской области.

Большевики уделяли особое внимание военной и политической подготовке молодых бойцов, созданию советского командного состава.

Добровольцы-казахи, вступая в ряды Красной Армии, принимали военную присягу, клялись в верности советской Родине и делу партии Ленина — Сталина. Они с честью выполняли это торжественное обещание на полях гражданской войны.

Таким образом, против вооруженных банд наемников Антанты — алашордынцев, белоказаков, войск контрреволюционного «правительства» Сибири, посягнувших на власть Советов, выступили части Красной Армии Казахстана и партизанские отряды в тылу врага.

Во второй половине 1918 года гражданская война разгорелась на огромных просторах Казахстана — от закаспийских степей до предгорий Алтая.

§ 5. БОРЬБА КРАСНОЙ АРМИИ И ПАРТИЗАН КАЗАХСТАНА ПРОТИВ КОЛЧАКОВЩИНЫ.

Военные операции против Колчака в конце 1918 — начале 1919 гг.

К концу 1918 года три четверти нашей страны захватили интервенты и белогвардейцы. Захватив Оренбург, им удалось отрезать советскую Среднюю Азию и Казахстан от центральных районов РСФСР.

В Закаспийскую область еще летом 1918 года вторглись английские войска, действовавшие совместно с белогвардейцами, эсерами и буржуазными националистами. Образовался Закаспийский фронт. Интервенты и белогвардейцы пытались начать отсюда наступление на советский Туркестан, но в боях под станциями Душак и Каахка были разбиты молодой Красной Армией Туркреспублики и отброшены назад.

Вместе с тем интервенты, опираясь на внутренние контрреволюционные элементы, проводили шпионскую и диверсионную деятельность внутри страны. В октябре 1918 года в Ташкенте был раскрыт крупный антисоветский заговор, организованный английскими империалистами. Нити этого заговора тянулись и в Казахстан. Однако распутать до конца этот контрреволюционный клубок тогда не удалось. В декабре того же года интервенты совместно с белогвардейцами и «левыми» эсерами подняли антисоветский мятеж в с. Беловодском, Пишпекского уезда. Мятеж был быстро подавлен. 18—22 января 1919 года в Ташкенте произошел подготовленный английскими

империалистами антисоветский мятеж с участием эсеров и меньшевиков. Во время мятежа, подавленного в короткий срок, погиб ряд руководящих работников Туркреспублики.

Убедившись в том, что эсеры и меньшевики уже сыграли свою роль и окончательно опорочили себя в глазах народных масс, иностранные империалисты в конце 1918 года заменили эсеровские «правительства» на севере России и в Сибири неприкрытой диктатурой царских генералов. Так пришел к власти адмирал Колчак, «представитель диктатуры самой эксплуататорской, хищнической диктатуры помещиков и капиталистов, хуже царской ...»[1]

Диктатура Колчака несла казахскому народу бесправие и национальный гнет, произвол старых чиновников и хищничество иностранных капиталистов и русской буржуазии. На захваченной Колчаком территории в северной части Казахстана, в деревнях, аулах, городах стоял стон от грабежей и зверств колчаковцев. Спасаясь от них, казахи нередко преодолевали трудный путь через безводные степи, чтобы перекочевать под защиту Красной Армии в советский Туркестан.

Для борьбы с колчаковскими карателями и палачами трудящиеся Казахстана создавали партизанские отряды и поднимали восстания. В конце ноября 1918 года вспыхнуло восстание в поселке Муйнак, Атбасарского уезда, Акмолинской области. Во главе восставших стояли бывшие солдаты-фронтовики. Узнав о приближении карательного отряда колчаковцев, они быстро подготовились к встрече с ними: забаррикадировали подступы к поселку боронами, бревнами и бричками, вооружились охотничьими ружьями, винтовками и шашками. Повстанцы обратили карателей в бегство. Когда на усмирение восстания прибыл новый, более многочисленный карательный отряд, партизаны прибегли к военной хитрости: спрятавшись в засаде близ родного села, они, выждав, пока белые перепились, неожиданно нагрянули на них и многих уничтожили. Целый месяц сдерживали партизаны натиск белых банд, а затем отступили от своего поселка.

Так же отвечали трудящиеся Казахстана на приход к власти Колчака и в ряде других мест. Против него поднимались казахи, русские, башкиры, татары. Его тыл трещал под напором народных масс и в Казахстане, и в Сибири, и на Урале.

Выполняя указания своих империалистических хозяев, Колчак в декабре 1918 года предпринял наступление на северном фланге Восточного фронта, чтобы соединиться с интервентами

[1] В. И. Ленин. Сочинения, т. XXIV. стр. 599.

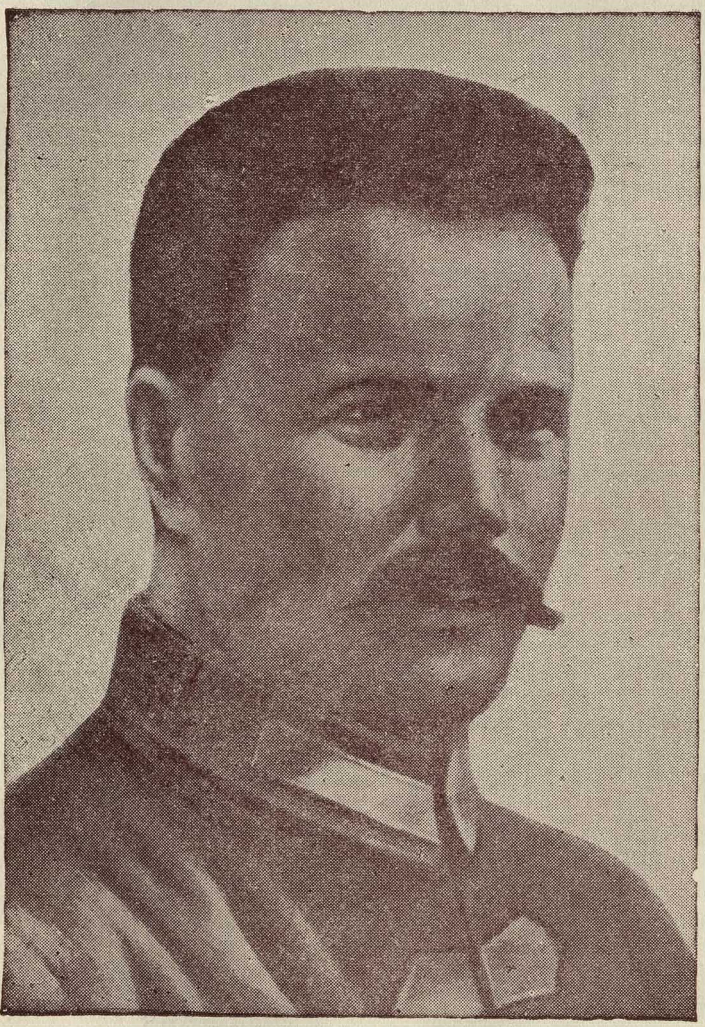

М. В. ФРУНЗЕ.

и белогвардейцами на севере России для совместного удара на Москву. Ослабленная предательством Троцкого и его ставленников, 3 армия не смогла выдержать удара — 24 декабря пала Пермь.

Посланная, по предложению В. И. Ленина, на Восточный фронт партийно-следственная комиссия в составе товарищей Сталина и Дзержинского вскрыла причины Пермской катастрофы, выявила вредительство Троцкого и его ставленников, приняла энергичные меры к укреплению 3 армии и восстановлению ее боеспособности. Успехи колчаковской армии под Пермью оказались временными. Сталин и Дзержинский добились перелома на Восточном фронте, полностью сорвав планы белогвардейского командования — соединить силы восточной и северной контрреволюции.

Это обеспечило успешное наступление и на правом фланге Восточного фронта — в районе Южного Урала и Западного Казахстана. Советские войска 31 декабря 1918 года освободили Уфу, 22 января 1919 года — Оренбург, 24 января — Уральск. Командующим 4 армией, части которой заняли Уральск, был назначен М. В. Фрунзе. Командарм Фрунзе в приказе от 31 января 1919 года писал, что четвертая «армия должна пробить дорогу к хлебу, хлопку, железу, нефти, углю, должна проложить тем самым путь к постоянному и прочному миру».

Приехав в начале февраля в освобожденный от белоказаков Уральск, Фрунзе помог восстановить здесь советскую власть[1] и организовал преследование отошедших на юг белоказаков. Против главных сил белоказаков выступили две группы войск: одна от Уральска на Лбищенск, другая — от Александрово-Гая на Сломихинскую и дальше в глубь уральских степей. Во главе Александрово-Гайской группы М. В. Фрунзе поставил вернувшегося с учебы в Академии Генерального штаба В. И. Чапаева, а комиссаром назначил большевика Дмитрия Фурманова. В начале марта чапаевцы овладели Сломихинской.

Фрунзе поставил перед частями Красной Армии задачу — в короткий срок очистить Уральскую область от белоказаков, чтобы «не дать наиболее жизненному ядру Уральского войска ускользнуть из-под наших ударов». В то же время он предложил уральским казакам сложить оружие, задержать членов Войскового правительства, гарантируя тем, кто придет с повинной, прощение и личную безопасность. Поставленная

[1] Предложения по вопросам восстановления советской власти в Уральской области М. В. Фрунзе изложил в телеграммах Свердлову и Ленину, посланных 11 февраля и 18 марта 1919 года.

М. В. Фрунзе перед 4 армией задача — овладеть всей полосой реки Урала, вплоть до Лбищенска, — осуществлялась успешно. Лбищенск был взят 19 марта 1919 года.

Важнейшее значение для развертывания успешного строительства Красной Армии имели исторические решения VIII съезда партии, которые «повели к укреплению Красной Армии и к дальнейшему ее сближению с партией»[1]. Ленин и Сталин на VIII съезде партии решительно выступили против «военной оппозиции», которая боролась против создания регулярной Красной Армии, защищала пережитки партизанщины. «Отклонив ряд предложений «военной оппозиции», съезд в то же время ударил по Троцкому, потребовав улучшения работы центральных военных учреждений и усиления роли коммунистов в армии»[2].

Успехам Красной Армии способствовало осуществление директив Ленина и Сталина в области национальной политики и политики по отношению к казачеству. В письме от 12 февраля 1919 года к «Совдепам и партийным организациям Туркестана», а затем в статье «Наши задачи на Востоке» («Правда» от 2 марта 1919 г.) товарищ Сталин указывал, как надо приобщать к строительству советской власти ранее угнетенные народы в освобождаемых Красной Армией районах.

М. В. Фрунзе, полководец сталинской школы, в это же время руководил строительством советской власти в Казахстане и Туркестане. В освобожденном Уральске он обратился 16 февраля 1919 года с воззванием к казахскому народу. Фрунзе рассказал казахам о счастливой жизни, которую несет им советская власть, о братской помощи рабочих и крестьян России и призвал казахскую бедноту взять власть в руки самих трудящихся. «Действуйте смело и решительно, не как рабы, а как вольные люди, — призывал он. — Знайте, что помощь вам уже подошла». Он звал казахов посылать своих уполномоченных в Уральск, в областной революционный комитет, где им «расскажут, что и как делать». «Посылайте немедленно ко мне своих джигитов, защитников бедноты, — советовал Фрунзе, — я дам им оружие, составлю из них полки для защиты трудового народа».

В ответ на этот призыв, пробираясь через фронт и пустынные степи, иногда за 300—400 километров, казахские джигиты шли, чтобы получить оружие и влиться в ряды Красной Армии. К концу марта только в Бурлинской и Карабинской во-

---

[1] История Всесоюзной Коммунистической партии (большевиков). Краткий курс, стр. 225.

[2] Там же.

лостях Уральской области сформировался из казахов-добровольцев отряд в составе 290 человек, переданный в распоряжение штаба 4 армии. Молва о Фрунзе облетела казахские степи. Образ его сохранился в памяти казахского народа и воспет в песнях акынов.

И казахские аулы и русские села встречали наступление Красной Армии с великой радостью. Крестьяне поселка Ивановки приветствовали Красную Армию, освободившую их от белоказачьих банд, и послали приветствие товарищам Ленину и Сталину. Крестьяне Карагачинской волости писали в резолюции: «Прочь правительство Досмухаммедова ... Да здравствует великий вождь трудового народа товарищ Ленин! Да здравствует Красная Армия!».

В казачьих станицах также усилилось движение бедноты. В начале февраля 1919 года газета «Яицкая правда» опубликовала воззвание казаков Соболевской станицы, звавшее станичников к расправе с богачами и к союзу с рабочими и крестьянами. «Принимайте Красную Армию с хлебом-солью и верьте, — говорилось в воззвании, — что она даст нам свободную волю, а не генералы Еремины и Мартыновы, которые сосали из нас кровь». Революционное брожение особенно сильно охватило уральских и оренбургских казаков. Чтобы ускорить процесс политической дифференциации среди казаков, товарищ Сталин дал директиву, полученную в Уральске 21 марта 1919 года, — держать курс на разложение уральских казаков путем изоляции офицерско-кулацких элементов и привлечения на сторону советской власти бедных и средних слоев.

В начале марта 1919 года агенты Колчака сообщали ему из Уральской области, что здесь налицо «полное падение авторитета власти» и полевение народных масс. Еще более паническим было сообщение контрразведки Колчаку о том, что в «армии Дутова — полное разложение. Казаки массами переходят на сторону большевиков и разбегаются по домам». В январе 1919 года Дутов расстрелял 250 казаков, отказавшихся воевать против советской власти.

Не лучше обстояло дело и с другой опорой колчаковского режима — белыми бандами алашордынцев. В то время, когда трудовой народ Казахстана вел вооруженную борьбу против колчаковщины, алашордынцы пресмыкались перед Колчаком, хотя еще сибирская белогвардейская директория указом 4 ноября 1918 года ликвидировала даже крайне урезанную «автономию» Алаш-Орды. Предательство буржуазных националистов было настолько явным, что вызывало возмущение даже среди солдат алашордынских частей. В ставке западно-казахстанского алашордынского «правительства» Досмухаммедовых, в Джамбейте, 7 декабря 1918 года вспыхнуло вос-

стание джигитов, которые решили повернуть оружие против врагов казахского народа и пробиться к Красной Армии. Восставшие разогнали алашордынских чиновников и двинулись на соединение с советскими войсками. На ночном привале они подверглись вероломному нападению белоказаков и почти все погибли в неравной борьбе.

Брожение среди алашордынских солдат в конце 1918 года выразилось и в стремлении солдат кустанайского отряда Алаш-Орды соединиться с советскими войсками. Колчаковцы решили разоружить отряд, чтобы не допустить его перехода на сторону советской власти. Солдаты алашордынских отрядов переходили на сторону красных и на Семиреченском фронте.

Мобилизованные Колчаком солдаты были еще менее надежны. Среди призванных крестьян Кустанайского уезда в марте 1919 года происходили волнения. Мобилизованные громили вокзалы и колчаковские учреждения. Из Атбасарского и Кустанайского уездов Колчаку доносили о росте революционного движения среди крестьян. Душой этого движения, его организатором выступала партия большевиков.

Наступление Колчака и контрудар Фрунзе.

Весной 1919 года начался первый поход Антанты на советскую Россию. И. В. Сталин характеризовал этот поход следующим образом: **«Первый поход** был предпринят весной 1919 года. Поход этот был комбинированный, ибо он предполагал совместное нападение Колчака, Деникина, Польши, Юденича и смешанных англо-русских отрядов в Туркестане и в Архангельске, причем центр тяжести похода лежал в районе Колчака»[1].

Наступление колчаковских полчищ началось в марте 1919 года. Главный удар его направлялся в сторону Волги. Вместе с тем в план наступления входил удар и на казахстанских фронтах, в результате которого белогвардейское командование стремилось снова отрезать советский Туркестан от центральных районов страны. 6 апреля колчаковцам удалось занять г. Орск, а 11 апреля — Актюбинск, перерезав железную дорогу Оренбург — Ташкент. Линия Актюбинского фронта переместилась на юг, в район Челкар — Аральское море. На Уральском фронте белогвардейцы оттеснили части Красной Армии на север и осадили Уральск.

12 апреля 1919 года были опубликованы утвержденные Центральным Комитетом РКП(б) тезисы В. И. Ленина о положении на Восточном фронте, которые дали развернутую программу большевистской борьбы за подготовку и осуществление разгрома Колчака.

Наступление Колчака надо было остановить, нанеся ему

[1] И. В. Сталин. Сочинения, т. 4, стр. 320.

сокрушительный контрудар. Западная колчаковская армия под командованием генерала Ханжина к середине апреля вырвалась вперед, не обеспечив своего левого фланга и подставив его под удар Южной группы советских войск Восточного фронта. М. В. Фрунзе, командовавший этой группой, решил в первую очередь нанести удар по 6 корпусу белых, в составе которого было немало мобилизованных крестьян Кустанайского уезда.

В это время колчаковские части создали угрозу Оренбургу. Фрунзе произвел перегруппировку войск и образовал особую Оренбургскую группу, куда вошли отряды, сформированные в Казахстане и Оренбурге. Части Красной Армии и отряды оренбургских рабочих, отразив белогвардейские атаки, отстояли город.

Ударная группа, созданная в районе Бузулука, получила приказ: «Перейдя в решительное наступление, ударом в левый фланг противника отбросить его к северу». В обращении к красноармейцам 16 апреля 1919 года М. В. Фрунзе писал, что «армия Восточного фронта, опираясь на мощную поддержку всей России, не допустит торжества паразитов» и не даст «врагу вновь сесть на плечи трудового народа». Десять дней спустя в районе Бузулук — Бугуруслан завязались упорные бои. Соединения Красной Армии, в первых рядах которых сражалась доблестная 25 Чапаевская дивизия, выбили колчаковцев из Бугуруслана и Бугульмы и в конце мая вышли на рубежи реки Белой. 9 июня Чапаевская дивизия разбила отборные колчаковские части под Уфой и освободила город. Колчаковские полчища начали откатываться на восток.

«В момент разгара наступательных действий Красной Армии на восточном фронте Троцкий предложил подозрительный план: остановиться перед Уралом, прекратить преследование колчаковцев и перебросить войска с восточного фронта на южный фронт. ЦК партии, хорошо понимая, что нельзя оставлять Урал и Сибирь в руках Колчака, где он может с помощью японцев и англичан оправиться и снова стать на ноги, — отклонил этот план и дал директиву продолжать наступление. Ввиду несогласия Троцкого с такой директивой, он подал в отставку. ЦК отклонил отставку Троцкого, обязав его вместе с тем немедля устраниться от участия в руководстве операциями на восточном фронте. Наступление Красной Армии против Колчака стало развертываться с новой силой»[1].

Успехи Красной Армии вызвали у трудящихся Казахстана величайшую радость и желание помочь ей добить Кол-

[1] История Всесоюзной Коммунистической партии (большевиков). Краткий курс, стр. 226.

чака. Крестьяне Темирского уезда в мае 1919 года заявили о своем намерении поставить под ружье все мужское население от 20 до 40 лет. Иргизский съезд Советов писал в эти дни в приветствии Ленину: «Просим верить, что киргизский народ пойдет навстречу советской власти в ее борьбе с Колчаком».

Оборона Уральска.

Успехи Красной Армии на Восточном фронте, в особенности историческая победа ее под Уфой, создали реальную возможность для освобождения г. Уральска, окруженного белогвардейцами еще с 20 апреля 1919 года. Из-под Уфы на помощь ему спешила овеянная славой 25 Чапаевская дивизия.

Уральск защищали части 22 стрелковой дивизии при самоотверженном участии трудящегося населения города. На позициях и укреплениях сражались не только красноармейцы, но почти поголовно все рабочие. Среди добровольцев встречались и седовласые бойцы 60 лет и юноши 15—16 лет. Один из таких юных защитников, Гаврилов, вместе с товарищами находился в заставе. Неожиданно показались белоказаки. Гаврилов организовал погоню и убил одного из них. У него нашли пакет с планом атаки белых. Захваченное Гавриловым важное донесение помогло отбить нападение. Подобные факты были не единичными. Защитникам города помогали женщины, доставляя в окопы еду и боеприпасы, заботливо ухаживая за ранеными.

Помогала защитникам Уральска и беднота окрестных казахских аулов. На тайной сходке в Джиланды-Булаке один из бедняков-казахов сказал: «Мы организуем отряды, пойдем к Уральску, пойдем в бой, умрем в бою, защищая интересы бедняков». В тылу осаждавших Уральск белогвардейцев казахи вели партизанскую войну. Их разведка доставляла Красной Армии ценные сведения.

Героические защитники Уральска знали, что Красная Армия придет к ним на помощь, и стойко отстаивали город. 8 мая 1919 года они получили телеграмму М. В. Фрунзе: «Привет, Вам, товарищи! Будьте спокойны и тверды. Враг на уфимском направлении разбит. Оренбург надежно в наших руках. В ближайшие недели уральской контрреволюции будет нанесен последний сокрушительный удар. Врагу не сломить рабоче-крестьянской силы. На Вас смотрит сейчас вся трудовая Россия. Смелее в бой!».

Белоказаки все яростнее штурмовали город, стремясь скорее овладеть им. Во второй половине мая и в начале июня начальник политотдела защищавшей Уральск 22 дивизии сообщил: «Мы приняли три сильных боя, окончившихся все три раза полным поражением противника». Однако трудности осады возрастали. С каждым днем защитники города острее чув-

ствовали недостаток продовольствия, одежды, обуви, но не падали духом. В городе слышались звуки музыки и революционные песни. Открытые при библиотеках читальни заполнялись бойцами, работал театр. Прямо из окопов, с винтовками в руках, бойцы шли смотреть любимые пьесы.

Уральск приковал к себе значительные силы белой армии и тем самым парализовал ее попытки нанести удар в тыл Южной группы Фрунзе.

День 16 июня 1919 года принес защитникам Уральска великую радость. Они получили телеграмму В. И. Ленина:

«Прошу передать уральским товарищам мой горячий привет, героям пятидесятидневной обороны осажденного Уральска, просьбу не падать духом, продержаться еще немного недель, геройское дело защиты Уральска увенчается успехом.

Предсовобороны *Ленин*»[1].

Две недели спустя Чапаевская дивизия начала наступление против уральских белоказаков. Чапаев приказал своим частям занять Уральск не позже 12 июля 1919 года. Приказ был выполнен. В полдень 11 июля трудящиеся Уральска восторженно приветствовали освободителей.

В мае 1919 года в Урде сформировался Второй советский образцовый казахский конный полк, принимавший участие в освобождении от белоказаков Уральской области. Весной того же года в Уральской области из казахов-джигитов сформирована Первая особая конная бригада, которая участвовала в боях под Уральском и после освобождения города вошла в состав 4 Красной Армии. Немало казахских джигитов проделали с Чапаевым славный путь борьбы и побед.

Освобождение Уральска явилось началом конца уральского белого казачества. Генерал Толстов, колчаковский сатрап в Уральской области, спешно отступал на юг к своим последним базам в районе Лбищенска и Гурьева. Трудящиеся Уральской области, создавая партизанские отряды, преследовали его части.

Партизанское движение и восстания в тылу Колчака.

Большую роль в разгроме колчаковских полчищ сыграли партизанское движение и восстания против интервентов и белогвардейцев, происходившие на временно захваченных ими территориях.

Небольшая группа большевиков поселка Введенского во главе с Михаилом Летуновым стала организующим центром и штабом повстанческих сил Кустанайского уезда. Ей помогали подпольные большевистские ячейки в Долбушинском, Боровском и других поселках. «Почти в каждом селении имеется

[1] В. И. Ленин. Сочинения, т. XXIX, стр. 503.

большевистская организация», — сообщал Дутов Колчаку в начале апреля 1919 года. Большевики выпускали в уезде напечатанные на пишущей машинке листовки, которые проникали почти в каждую крестьянскую избу. «Кто в рядах Красной Армии? Рабочие и крестьяне! Как же мы пойдем, крестьяне против крестьян?» — писали в листовках большевики. Они звали на борьбу с колчаковцами: «Товарищи крестьяне, бейте колчаковскую милицию и офицерство, устраивайте восстания, боритесь за власть Советов!».

В конце марта 1919 года во Введенском состоялось совещание руководителей подпольных большевистских организаций и командиров повстанческих дружин. Было решено начать восстание в ближайшее время, до конца весенней распутицы. Повстанцы, переодетые в форму белогвардейцев, разъезжали по селам, собирая спрятанное крестьянами оружие.

Одновременно в поселке Долбушинском, в 30 километрах от Введенского, вспыхнуло восстание. Оно быстро распространилось по всему уезду. Повстанцы собирали в деревнях порох и свинец, изготовляли патроны. В кузницах ковались пики. Повстанческие отряды двинулись на юг, в Боровое, где сосредоточилось около 4 тыс. крестьян, вооруженных вилами, топорами, пиками, охотничьими ружьями. Из Борового повстанцы пошли на Кустанай, преодолевая сопротивление колчаковских войск. В бою под Давыденковским партизаны обратили в бегство белогвардейские войска, вооруженные пулеметами и орудиями. Партизанская кавалерия, в рядах которой сражалось много казахов, преследовала белогвардейцев до Кустаная.

5 апреля 1919 года повстанцы подошли к Кустанаю и на рассвете начали атаку. Белые открыли по наступающим сильный ружейный и пулеметный огонь. Но цепи красных все ближе и ближе подходили к расположению противника. В это время с тыла по белогвардейцам ударил другой партизанский отряд. Белые бежали из Кустаная, побросав орудия, много винтовок и боеприпасов. Число повстанцев возросло до 25 тысяч бойцов.

Восстание в Кустанае явилось тяжелым ударом по планам Колчака и заставило его для подавления повстанческого движения снять с фронта, в разгар решающих боев, отборные белогвардейские части: офицерские части каппелевцев, 11 Бузулукский офицерский полк и две школы прапорщиков. 8 апреля с утра начались атаки колчаковцев на захваченный повстанцами Кустанай. Атакующих, хорошо вооруженных, поддерживал артиллерийский огонь трех батарей. У защитников города нехватало огнестрельного оружия: часто одна винтовка (обычно старого образца) приходилась на троих.

Когда белые ворвались в город, в уличных боях участво-

вало все трудящееся население. Белое командование с изумлением сообщало, что даже старухи были в рядах повстанцев. Но силы оказались слишком неравными. Восстание было подавлено. 10 апреля началась расправа озверелых «победителей». Белогвардейцы расстреливали отцов на глазах детей, публично насиловали женщин, вешали повстанцев на столбах и воротах домов. Пять дней продолжалась эта кровавая оргия. Из города каратели двинулись по деревням. Они беспощадно убивали и пороли крестьян, сжигали восставшие села. Свыше 10 тыс. крестьянских дворов пострадало от разгула белогвардейщины, погибли многие тысячи крестьян и горожан.

Белогвардейцы и интервенты всюду зверски расправлялись с захваченными советскими работниками. В Петропавловске они расстреляли организаторов советской власти Дубынина, Калюжную, Комарова и других. В Усть-Каменогорске бросили живым в пароходную топку председателя местного Совета большевика Ушанова. Зверски был замучен активный работник Кустанайского Совета Омар Дощанов.

Сила повстанческого партизанского движения коренилась в поддержке широких народных масс. Его слабость заключалась в недостаточной организованности и не всегда достаточной политической сознательности участников движения. Восстание в Кустанае подготовляли большевики во главе с Михаилом Летуновым. Но среди восставших были и такие вожаки, которых половодье всенародной борьбы случайно вынесло на поверхность. Таким был авантюрист Жиляев, умевший искусной демагогией действовать на массы. Летунов и Жиляев вошли в состав созданного в Кустанае 5 апреля военно-революционного совета партизанской армии. В роли «командующего армией» повстанцев оказался Жиляев. Пренебрегая решением Реввоенсовета об отходе на Тургай и опираясь на кучку своих приверженцев из кулацких подпевал и мародеров, Жиляев сделал все возможное, чтобы помешать своевременному соединению кустанайских партизан с Красной Армией. Когда же, вопреки его усилиям, кустанайцы влились в ряды регулярных советских войск Туркестанского фронта, Жиляев пытался поднять контрреволюционный мятеж и был расстрелян как изменник. В «жиляевщине» проявилось стремление кулацких элементов ослабить влияние большевиков на крестьян и повстанцев. Кулацкие агенты, проникая в ряды повстанцев, надеялись выхолостить революционную сущность партизанского движения, направить его по антисоветскому пути.

Стойким борцом за советскую власть выступал руководитель кустанайских повстанцев А. Таран, председатель Совета в Кустанае. На него было возложено командование отрядом в

400 человек, посланным, по настоянию большевиков, на соединение с советскими отрядами в Тургае.

Ленин придавал большое значение кустанайскому восстанию. Об этом свидетельствует посланная им Реввоенсовету Восточного фронта телеграмма о поддержке отступавших из Кустаная повстанцев.[1]

Гибель Амангельды.

Кустанайские партизаны, продвигавшиеся к Тургаю, не знали, что там уже произошел контрреволюционный переворот, совершенный алашордынцами. Не надеясь одолеть вооруженные силы Советов в Тургае в открытом бою, алашордынские главари прибегли к коварству: они заявили, что порвали связь с белыми и хотят признать советскую власть. Так маневрировали алашордынцы в начале 1919 года, когда Красная Армия одержала ряд побед на Восточном фронте.

Амангельды не обманули эти уловки врагов. Он видел, что под прикрытием переговоров с советской властью алашордынцы продвигают свои отряды к Тургаю. Узнав о том, что в 12 ауле идет накопление вражеских сил, военком Иманов выдвинул им навстречу заслон за 70 километров от города. Амангельды требовал не допускать вступления в Тургай вооруженных отрядов алашордынцев. Но благодаря предателям, пробравшимся в Тургайский Совет и уездный военный комиссариат, алашордынцы получили разрешение ввести в город свои отряды, дав формальное обещание подчинить их уездному военному комиссару. На деле они не только не подчинили свои вооруженные силы советской власти, но стали тайно готовить их к выступлению против нее. Контрреволюционным заговорщикам удалось завербовать часть командного состава красноармейских отрядов Тургая, проникнуть в советские учреждения, привлечь помощника военкома Иманова — предателя Карима Токтабаева.

В апреле 1919 года, когда на Восточном фронте Колчак развивал наступление, алашордынцы решили нанести предательский удар в спину Красной Армии.

Советское командование поручило Амангельды Иманову отправить на Актюбинский фронт, в Челкар, красноармейские отряды Тургая. Военком приступил к выполнению приказа. Тем временем агенты алашордынцев повели среди джигитов контрреволюционную агитацию против выступления в Челкар. Они убеждали красноармейцев, что им надо, прежде всего, «защищать родной уезд». Вызванный в военкомат, алашордынец Дулатов нагло заявил: «До челкарских большевиков нам нет никакого дела». Возмущенный Амангельды кинул в лицо

[1] Ленинский сборник, XXXIV, стр. 174.

врага: «Вы предатель и трус. Я — Иманов — сам отправляюсь на фронт вместе со своими красноармейцами». Амангельды говорил бойцам: «Судьба казахского народа связана с победой большевизма. Если большевики терпят поражение, значит терпим поражение и мы. Поэтому, мы всеми силами должны помочь большевикам». Амангельды стал спешно готовиться к выступлению на фронт. Но в день этого выступления алашордынцы подняли антисоветский мятеж и предательски арестовали Амангельды.

Когда одному из друзей удалось повидать батыра в тюрьме, Амангельды сказал ему: «Слушай, друг, я знаю, что на Тургай наступают красные партизаны-кустанайцы. Думаю, я не доживу до их прихода: алашордынцы готовятся убить меня. Будьте верны большевикам».

Вскоре после антисоветского переворота в Тургае алашордынцы, захватившие власть, узнали, что к городу приближается отряд кустанайских партизан во главе с Тараном. Посланные навстречу партизанам алашордынские делегаты заявили, что они действуют от имени советской власти и задержали отряд вдали от города. Они вероломно арестовали Тарана и затем разоружили его отряд.

Но главные силы кустанайских партизан продвигались к городу. За несколько часов до вступления в город партизан алашордынцы 18 мая тайком от народа, в тюремном застенке, убили опасного для них батыра-большевика Амангельды Иманова, непреклонного борца за советскую власть в Казахстане. Перед казнью, как рассказывают в народе, Амангельды плюнул в глаза палачам и сказал: «Я — большевик, и смерти не боюсь. Я боролся не против отдельных людей, а против власти богатых, против насилия и гнета». Так же как и Амангельды, был зверски убит алашордынцами и руководитель кустанайских партизан, большевик Таран.

Память о батыре-большевике Амангельды, отдавшем свою жизнь за интересы угнетенных и эксплоатируемых, живет и вечно будет жить в народе. Народный герой Амангельды понимал, что путь к возрождению и расцвету казахского народа лежит через победу советской власти. Шедшие по пути Амангельды трудящиеся Казахстана продолжали борьбу батыра за светлое социалистическое будущее казахского народа в союзе с великим русским народом.

Восстание в Марииновке.

Против власти царских генералов и их слуг — алашордынцев в 1919 году росло движение и в северной части Казахстана. Его не остановили временные успехи колчаковцев в Кустанайском и Тургайском уездах. Свирепые расправы белогвардейцев и алашордынцев не запугали трудящихся Казахстана. В северной

части Казахстана широкую известность завоевал партизанский отряд участника Ленских событий 1912 года, старого рабочего-казаха Угара Жаныбекова, славившегося своей храбростью и стремительностью в походах. Он был грозой для врагов казахского народа в близких к Сибири районах Казахстана.

Казах-большевик Адильбек Майкотов и другие атбасарские большевики создали в Атбасарском районе несколько подпольных организаций. Майкотова хорошо знала беднота уезда, как одного из первых организаторов советской власти в Атбасаре. Белогвардейские ищейки в течение долгого времени тщетно разыскивали Майкотова. Но в аулах и деревнях друзья предупреждали его об опасности. В августе 1919 года белогвардейцы все же выследили и зверски убили Майкотова на улице Атбасара.

Весной 1919 года в Атбасарском уезде вспыхнуло восстание, центром которого стало село Мариинovка. В восстании участвовали также и казахи из аулов Атбасарского и соседних уездов (Акмолинского, Кокчетавского, Петропавловского). Повстанческий штаб разослал по деревням и аулам воззвание. Оно сообщало, что в Мариинovке создан штаб для руководства восстанием и партизанский отряд. «Все, могущие владеть оружием, — призывало воззвание, — вооружайтесь кто чем может и вступайте в этот отряд для борьбы против душителя Колчака». Трудящиеся крестьяне дружно откликнулись на призыв. Один из прибывших отрядов проделал путь в 380 километров (из Келлеровки, Петропавловского уезда). В Мариинovке, где еще неделю тому назад был небольшой отряд, количество повстанцев возросло до трех тысяч. Вооружение их состояло из трехлинейных винтовок, охотничьих ружей, револьверов, шашек, пик, кинжалов. Пики и кинжалы ковались в кузницах окрестных деревень. Крестьяне собирали брички, лошадей, продовольствие и отправляли все это в вооруженный лагерь повстанцев.

Мариинovка, прикрытая с запада, юга и востока реками Ишим, Старица, Колутон, а с северо-запада — речкой Болдарган, оказалась удачным местом для военного лагеря. Когда весной реки разлились, они образовали водную преграду для колчаковских карателей.

Белогвардейцы совершали на Мариинovку один налет за другим. 19 апреля три сотни казаков, окопавшись вдоль речки Болдарган, открыли по Мариинovке сильный пулеметный и винтовочный огонь. В течение одного дня повстанцы отбили три атаки белых, а вечером перешли в контратаку, в которой приняли участие даже женщины. Белые начали отступать. Партизанская конница гнала их 8 километров.

В течение месяца колчаковцы, несмотря на помощь мест-

В. В. КУЙБЫШЕВ

ных кулаков, не могли подавить Мариинское восстание. Это удалось им сделать лишь тогда, когда к Мариинске были стянуты значительные белогвардейские силы. Началась свирепая расправа. Озверевшие белогвардейцы убили около 3 тысяч человек. От колчаковцев старались не отставать и алашордынские каратели.

Военные действия на Семиреченском фронте.

Вооруженная борьба в Семиречье шла на двух участках: на Северном Семиреченском фронте от станицы Абакумовской до станицы Аксуйской и в пограничном с Китаем Джаркентско-Пржевальском районе. Главные силы обеих сторон сосредоточивались на Северном Семиреченском фронте и в расположенном за линией фронта районе Черкасской обороны. Здесь происходили наиболее значительные военные операции. Боевые действия в Джаркентско-Пржевальском районе заключались, главным образом, в борьбе с диверсионными бандами, которые перебрасывались интервентами и белогвардейцами через государственную границу с китайской территории.

Красноармейские отряды Семиреченского фронта стойко сражались за свою советскую Родину. Но они не сразу превратились в дисциплинированные части регулярной Красной Армии. В них долго существовало отрядное начало формирования частей, именуемых по имени своих командиров или по местности формирования. Еще в 1919 году проводились выборы командного состава, созывались красноармейские съезды и митинги бойцов для решения чисто оперативных вопросов. Недостаточной была и воинская дисциплина среди красноармейцев. Эти недостатки объяснялись отсутствием в частях Красной Армии Семиречья пролетарского ядра, засоренностью их кулацкими элементами. Сказалась также оторванность Семиречья от центральной России.

Командующий Туркестанским фронтом М. В. Фрунзе и член Реввоенсовета фронта В. В. Куйбышев развернули решительную борьбу за твердую воинскую дисциплину в частях, за централизацию управления и превращение отрядов в стройные воинские единицы. Они направляли в Семиречье проверенных партийных работников, регулярные красноармейские части и исправляли допускаемые на местах ошибки. Кулацкие элементы, проникшие в красноармейские части Семиречья, сопротивлялись установлению в частях порядка и дисциплины. В июне 1919 года был предательски убит председатель Военного Совета Семиреченского фронта большевик Шавров, энергично работавший по созданию в Семиречье регулярных частей Красной Армии.

Решительно боролся за укрепление частей Красной Армии

в Семиречье областной военный комиссар Емелев, геройски погибший в бою на Семиреченском фронте в сентябре 1919 года.

В результате большой работы, проведенной большевиками Семиречья на основании постановлений VIII съезда партии, части Красной Армии на Семиреченском фронте окрепли, их ряды очистились от кулацких элементов, усилилась политическая работа. Все попытки интервентов и белогвардейцев пробиться в глубь Семиречья были отражены. В этих боях красноармейцы проявили стойкость и мужество.

Кончились полным провалом и попытки интервентов и белогвардейцев вторгнуться в Семиречье со стороны Синьцзяна. Все диверсионные банды, переброшенные в 1919 году через границу, были разбиты. К началу 1920 года Красная Армия полностью очистила от белогвардейцев пограничный Джаркентско-Пржевальский район.

Черкасская оборона.

Серьезное значение для борьбы Красной Армии на Семиреченском фронте имела Черкасская оборона. В район Черкасской обороны входили 12 селений русских крестьян-переселенцев, расположенных в юго-восточной части Лепсинского уезда, севернее линии Семиреченского фронта. Героическая борьба крестьян этого района вошла в историю гражданской войны под именем Черкасской обороны от названия главного села района — Черкасского.

Против участников Черкасской обороны действовали белоказачьи и алашордынские части. Командовал ими один из самых свирепых белогвардейских палачей — атаман Анненков. Он залил кровью Семиреченскую и Семипалатинскую области. Его бандиты убивали мирное население, грабили и уничтожали аулы и села, расстреливали и вешали пленных красноармейцев. Анненков уничтожал и собственных солдат, отказывавшихся сражаться против Красной Армии и советских партизан.[1]

Ни яростные атаки белых, ни лишения не могли сломить сопротивления черкасских партизан. Находясь во вражеском окружении, они не падали духом. Партизаны были вооружены разнокалиберным, устаревшим, а подчас и кустарного производства оружием. Большая часть оружия добывалась в бою. Боеприпасы извне почти не поступали. Осажденные наладили кустарное производство патронов. Ребятишки собирали стреляные гильзы. Все население помогало сбору свинца и олова.

---

[1] В 1927 году в Семипалатинске состоялся над атаманом Анненковым судебный процесс, который разоблачил все его кровавые злодеяния против рабочих и крестьян. Революционный трибунал приговорил палача Анненкова к расстрелу.

Даже решета веялок были переплавлены в пули. Участники обороны соорудили «пушку» из железной трубы, диаметром в три дюйма, опоясав ее полосовым и шинным железом. Эта трехдюймовая труба-пушка выбрасывала каменные «снаряды» на расстояние 200 саженей. Для своеобразных «минных полей» использовались неразорвавшиеся снаряды белогвардейцев. Народная инициатива, сметка и изобретательность были неистощимы.

Большевистская партия послала в помощь участникам Черкасской обороны молодого петроградского рабочего Петра Тузова. Он стал руководителем и душой обороны. Собранный черкассцами часто под обстрелом врага хлеб хранился в общественных амбарах. Осажденные резко чувствовали недостаток соли. Им помогали бедняки-казахи, доставлявшие соль под алашордынской угрозой расстрела каждого, кто помогал героическим бойцам. В ходе обороны окрепла товарищеская, братская спайка русских и казахов.

Бойцы Черкасской обороны отбили несколько наступлений белогвардейцев и нанесли им большие потери. В июле 1919 года они захватили в плен целый полк противника с богатыми трофеями. Но эти частичные успехи все же были недостаточны для того, чтобы разорвать кольцо вражеского окружения. Недостаток оружия и боеприпасов чувствовался все больше и больше. Попытки наступления, предпринятые частями Северного Семиреченского фронта для освобождения района Черкасской обороны, окончились неудачей.

Сила Черкасской обороны таилась в героической борьбе народных (крестьянских) масс за родную советскую власть, за землю и свободу. Но в организации Черкасской обороны имелись и серьезные недостатки. Руководство ее боевыми силами не было в должной мере централизовано, отсутствовало единоначалие. Каждый эскадрон и отряд самообороны в первую очередь стремился защищать свое село.

В июле атаман Анненков, сосредоточив против черкассцев большие силы (до 10,5 тыс. штыков и сабель), перешел в решительное наступление. Враг захватил большую часть района. Кулацкие элементы, от которых оборона не была очищена, нанесли ряд предательских ударов в спину обороняющимся. Но участники обороны, оттесненные в район сел Черкасское — Ново-Антоновское — Ново-Петропавловское, окруженные со всех сторон и испытывавшие острую нужду в продовольствии и боеприпасах, держались еще 3 месяца. 14 октября 1919 года Черкасская оборона пала.

Героическая эпопея Черкасской обороны показала мощь

народа, отстаивавшего с оружием в руках завоевания Великой Октябрьской социалистической революции.

«Горные орлы Тарбагатая».

Партизанское движение против интервентов и белогвардейцев развертывалось и во временно захваченных ими районах Семиречья. Иностранные разбойники и белогвардейцы восстановили худшие времена царизма. Начальник карательного отряда в Кокчетавском уезде заявил однажды крестьянам после порки: «Вы ждете земли и свободы. Будет вам земля по 3 аршина, а свобода — на небесах». Но зверства карателей не устрашили борцов за советскую власть и вызывали в деревнях и аулах такую ярость, что ряды партизан быстро пополнялись новыми борцами.

Особенно трудно было колчаковцам одолеть партизан в горных районах Казахстана. В памяти трудящихся живет и по сей день быль о «Горных орлах Тарбагатая». Под этим названием стал известен отряд партизан Лепсинского уезда, действовавший против белых банд Анненкова. Отряд «Горных орлов» возник во второй половине 1918 года, после захвата белыми Сергиополя и Урджара. Уцелевшие здесь борцы за власть Советов скрылись в горах Тарбагатая. Сыновья окрестных крестьян шли к «Горным орлам» с просьбой принять их в свой отряд.

Летом 1919 года боевые операции тарбагатайских партизан приняли широкие масштабы. Большая часть Урджарского района была освобождена от колчаковцев, в десятках населенных пунктов восстановлена советская власть. Партизаны держали под ударом коммуникации, которые связывали белогвардейские войска Северного Семиреченского фронта с Семипалатинском, перехватывали обозы, уничтожали целые отряды врага. Белогвардейские гарнизоны Урджара и Сергиополя оказались в состоянии осады. «Горные орлы Тарбагатая», руководимые большевиками, в начале 1920 года соединились с наступавшими частями Красной Армии Восточного фронта.

В северных предгорьях Алтая Семипалатинской области партизанским движением руководили большевистские организации Усть-Каменогорского, Бухтарминского и Зайсанского уездов. Казахское и русское трудящееся население встречало партизан исключительно тепло и отдавало им лучших коней, фураж, продовольствие. Благодаря помощи трудящихся партизаны восточной части Казахстана могли совершать смелые налеты на базы белых.

Поддержка народа удесятеряла силы партизан, у которых в аулах и деревнях было столько же друзей, сколько врагов у колчаковцев и алашордынцев. В апреле 1919 года колчаковская администрация Атбасарского уезда доносила начальству,

что население обезоруживает белогвардейскую милицию и вооружается за ее счет, что создан уже отряд в 250 человек с пулеметами, что крестьяне «отказывают в подводах милиции», а партизанам «назначили 30 пароконных подвод». «Население всюду примыкает к красным, — жаловался колчаковский администратор, — оно готовит большой запас хлеба для большевиков». Начальник одного из партизанских отрядов сообщал: «Во всех селах на пути отряда было приготовлено для партизан продовольствие, хлеб, фураж. Все население с великим восторгом встречает нас и помогает нам всем».

Партизаны в тылу Колчака оказали огромную помощь Красной Армии, громившей его банды. Их заслуги отмечены в приказе Реввоенсовета 5 армии: «Навстречу шедшей в Сибирь Красной Армии поднялись тысячи восставших крестьян, соединившихся в полки. Самоотверженная борьба почти безоружных партизан навеки врежется в память поколений, а имена их с гордостью будут произноситься нашими детьми».

Среди борцов за власть Советов в тылу Колчака руководящее положение занимали большевики-подпольщики, организаторы партизанской войны. Они поднимали народ на Отечественную войну против интервентов и белогвардейцев, вели в тылу Колчака политическую работу среди рабочих и крестьян, бесстрашно проникали в колчаковские казармы, разлагали колчаковскую армию.

Большевистским подпольем в тылу Колчака непосредственно руководили Ленин, Сталин, Свердлов, Дзержинский.

Колчак не мог подавить растущее повстанческое и партизанское движение. Непрочный тыл колчаковской армии разваливался.

§ 6. РАЗГРОМ КОЛЧАКА И ЛИКВИДАЦИЯ ФРОНТОВ В КАЗАХСТАНЕ.

Ликвидация Актюбинского и Уральского фронтов.

Разгром первого похода Антанты, в центре которого находилось наступление колчаковских полчищ, означал крушение колчаковщины. Фронт белогвардейских армий под ударами советских войск рушился. Тыл Колчака, охваченный партизанским движением и восстаниями, разваливался.

Выполняя указания Ленина, войска Восточного фронта после победы под Уфой стремительным натиском отбросили Колчака за Урал. В конце июля 1919 года Красная Армия вышла на просторы Сибири. Командовавший в это время Восточным фронтом М. В. Фрунзе 22 июля отдал приказ 5 армии овладеть районом Челябинск — Троицк. Челябинск был освобожден 25 июля. Троицк — 4 августа 1919 года.

Армия Колчака была рассечена на две части: одна отступала вдоль Сибирской железнодорожной магистрали на восток, другая пыталась удержаться на юго-востоке, в областях Уральского и Оренбургского казачьих войск. В связи с этим южные армии Восточного фронта были выделены в особый Туркестанский фронт. Командующим его был назначен 15 августа 1919 года М. В. Фрунзе, а членом Реввоенсовета — В. В. Куйбышев. В первом же приказе Фрунзе поставил перед войсками фронта задачу: «Овладеть Уральской и Оренбургской областями до Гурьева, Актюбинска и Орска».

В разрешении выдвинутой задачи наступавшим с запада войскам Туркестанского фронта помогали своими ударами с востока части Красной Армии Актюбинского фронта, в рядах которых сражались рабочие и крестьяне Казахстана и Туркреспублики.

Избранный на собрании командиров частей и отрядов на ст. Эмба Реввоенсовет Актюбинского фронта отметил, что в боях за ст. Челкар в конце июля 1919 года бойцы-казахстанцы «проявили стойкость, сознательность, честность». В боях за ст. Эмба особенно отличились артиллеристы, которые вели огонь по противнику хладнокровно, выдержанно, невзирая на свою малочисленность.

В сформированных местными Советами (Актюбинским, Челкарским, Казалинским и др.) красноармейских отрядах ведущую роль играли русские рабочие-железнодорожники. Они цементировали части фронта и своей пролетарской организованностью помогли командованию преодолеть анархические тенденции части партизан Кустанайского уезда. Они защищали революцию с оружием в руках и в то же время помогали фронту работой на транспорте. Вместе с отцами сражалась и рабочая молодежь, так же стойко переносившая все тяготы борьбы. М. В. Фрунзе отмечал в приказе о бойцах Актюбинского гарнизона, что они обнаружили «мужественное терпение, свидетельствующее о большой сознательности, закаленности и выносливости».

Искусство руководителей Красной Армии, сознательность и героизм бойцов ускорили разгром Колчака. Решающее поражение, нанесенное Колчаку на Восточном фронте, ускорило освобождение временно захваченных районов Казахстана от интервентов и белогвардейцев. Все чаще оренбургские и уральские казаки переходили на сторону Красной Армии. В воззваниях к казакам, оставшимся под властью Колчака, они писали: «Бросьте войну за интересы царских генералов. Победа все равно за нами, идите к нам!».

Оценив обстановку в районе Оренбург — Актюбинск, М. В. Фрунзе в конце августа 1919 года приказал войскам

ЛИКВИДАЦИЯ АКТЮБИНСКОГО И УРАЛЬСКОГО ФРОНТОВ

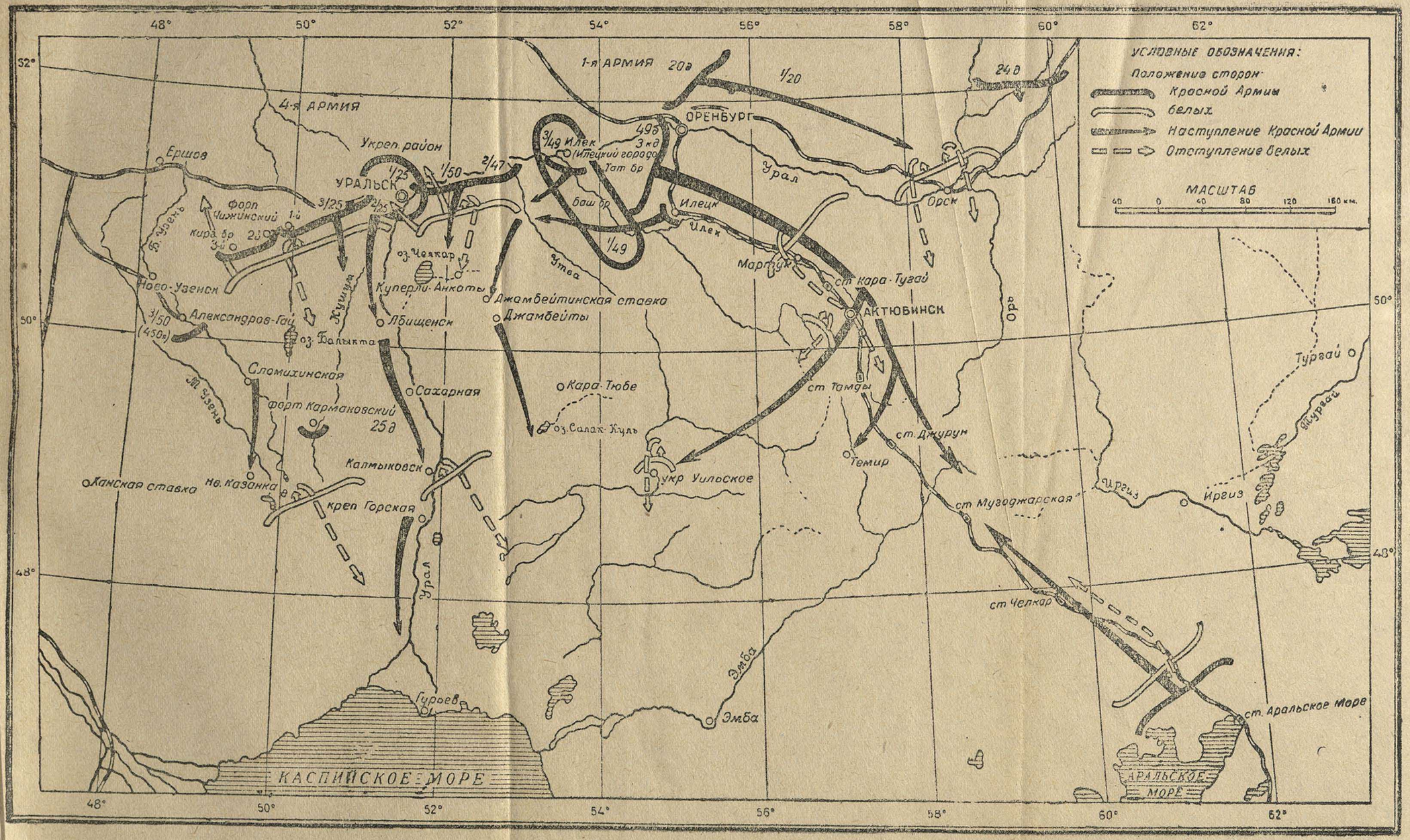

1 армии овладеть районом Актюбинска и Южного Урала, чтобы окружить и уничтожить противника. Две группы советских войск, охватывая расположение колчаковцев со стороны Оренбурга и Илецкой Защиты, должны были сомкнуться у Орска. Не прошло и двух недель, как эта операция успешно завершилась. Прижатая к пескам Кара-Кумов «Южная армия» Колчака, под командованием генерала Белова, 11 сентября капитулировала. 13 сентября у станции Мугоджарской части 1 армии соединились с войсками Туркестанской республики, которые двигались навстречу им со стороны Аральского моря. В этот день М. В. Фрунзе писал в приказе: «Свершилось! Путь в Туркестан свободен! Центральные районы нашей страны навсегда соединились с Туркестаном».

За стойкость и мужество в борьбе с врагами на Актюбинском фронте 3 июня 1919 года Первому советскому образцовому казахскому конному полку вручено Красное знамя РСФСР. После освобождения Уральской области от белоказаков и алашордынцев этот полк выступил на Западный фронт.

Актюбинский фронт был ликвидирован.

Теперь М. В. Фрунзе сосредоточил внимание на ликвидации очага контрреволюции в Уральской области. Эта задача возлагалась на 4 армию, в состав которой входила и Чапаевская дивизия.

Разбитые, но еще не добитые до конца, белые банды генерала Толстова отступали на юг, к Гурьеву. К началу сентября 1919 года Красная Армия достигла Лбищенска. Здесь расположился штаб дивизии Чапаева. Неожиданно в ночь на 5 сентября крупные силы белоказаков напали на Лбищенск. Окруженные со всех сторон врагами, Чапаев и его соратники стойко отбивались. В этом неравном бою погиб народный герой Василий Иванович Чапаев. Сраженный белогвардейской пулей, он утонул в реке Урал, когда, раненый, вплавь добирался до другого берега.

Фрунзе, сообщая советским войскам печальную весть о гибели Чапаева и комиссара 25 дивизии Батурина, призвал части 4 армии отомстить за своих руководителей, «которые пали смертью храбрых, до последней капли крови и до последней возможности отстаивая дело родного народа».

Ликвидация банд уральских белоказаков была органически связана с разгромом второго похода Антанты. Уральские белоказаки осенью 1919 года по существу являлись правым флангом деникинской армии. В. И. Ленин в телеграммах от 18 октября и 2 ноября предлагал М. В. Фрунзе уделить все внимание полной ликвидации уральских белоказаков. Трудности, стоявшие перед советскими войсками в Уральской области, были невероятно велики. Красноармейцы страдали от холода и го-

люда. Свирепствовала эпидемия тифа. Фрунзе 2 ноября 1919 года писал Ленину: «Поход по безлюдным степям вниз по Уралу связан с огромными трудностями, а сопротивление казачества поддерживается надеждой на деникинские успехи».

Все же советские войска в течение ноября и декабря 1919 года продолжали успешно продвигаться вперед. Чапаевцы вновь заняли Лбищенск. 5 января 1920 года пал последний оплот белых — Гурьев. Этому способствовало восстание в тылу у белоказаков рабочих Гурьева и нефтепромысла Доссор.

Так был ликвидирован Уральский фронт.

Освобождение Акмолинской и Семипалатинской областей. Ликвидация Семиреченского фронта.

В то время, как части 1 и 4 армий, совместно с вооруженными силами советского Казахстана, очищали от белых его западную часть, 5 армия и партизаны Сибири и северных районов Казахстана громили основные силы Колчака. К концу октября, после двухдневных боев, белогвардейцы оставили Петропавловск и отошли на юг, к Кокчетаву и Акмолинску.

Для уничтожения остатков белогвардейских полчищ, отступавших через северный Казахстан к китайской границе, была создана Кокчетавская группа советских войск, которая, при поддержке казахских и русских крестьян и революционно настроенных казаков, быстро очистила Кокчетавский, Акмолинский и Атбасарский уезды от белых. Во второй половине ноября она разгромила 2 атаманский и 3 пластунский полки белых и 22 ноября заняла станицу Щучинскую, 25 ноября — Атбасар и 27 ноября — Акмолинск. Так завершилась акмолинская операция. В ходе ее Красная Армия захватила тысячи пленных, 50 орудий, много пулеметов и винтовок.

От Акмолинска белые, преследуемые Красной Армией, отступали на Семипалатинск. В это время в Семипалатинске, в тылу у белых, началось восстание рабочих и казахской бедноты во главе с большевиками. Восставшие захватили банк, вокзал, почту и освободили из тюрьмы борцов за советскую власть. На помощь им пришли отряды алтайских партизан. 11 декабря 1919 года в город вступили части наступающей Красной Армии, которая отсюда двинулась на юг освобождать от белых Семиречье.

В конце 1919 года в Омске из добровольцев Акмолинской и Семипалатинской областей сформировался Первый Сибирский казахский добровольческий полк, принявший участие в ликвидации остатков колчаковских частей в Алтайской губернии.

Разгром Колчака и освобождение Красной Армией северо-восточного Казахстана резко ухудшили положение белогвардейской армии на Семиреченском фронте. Изгнание в начале 1920 года из Джаркентско-Пржевальского района проникших

РАЗГРОМ БЕЛОЙ АРМИИ НА СЕМИРЕЧЕНСКОМ ФРОНТЕ

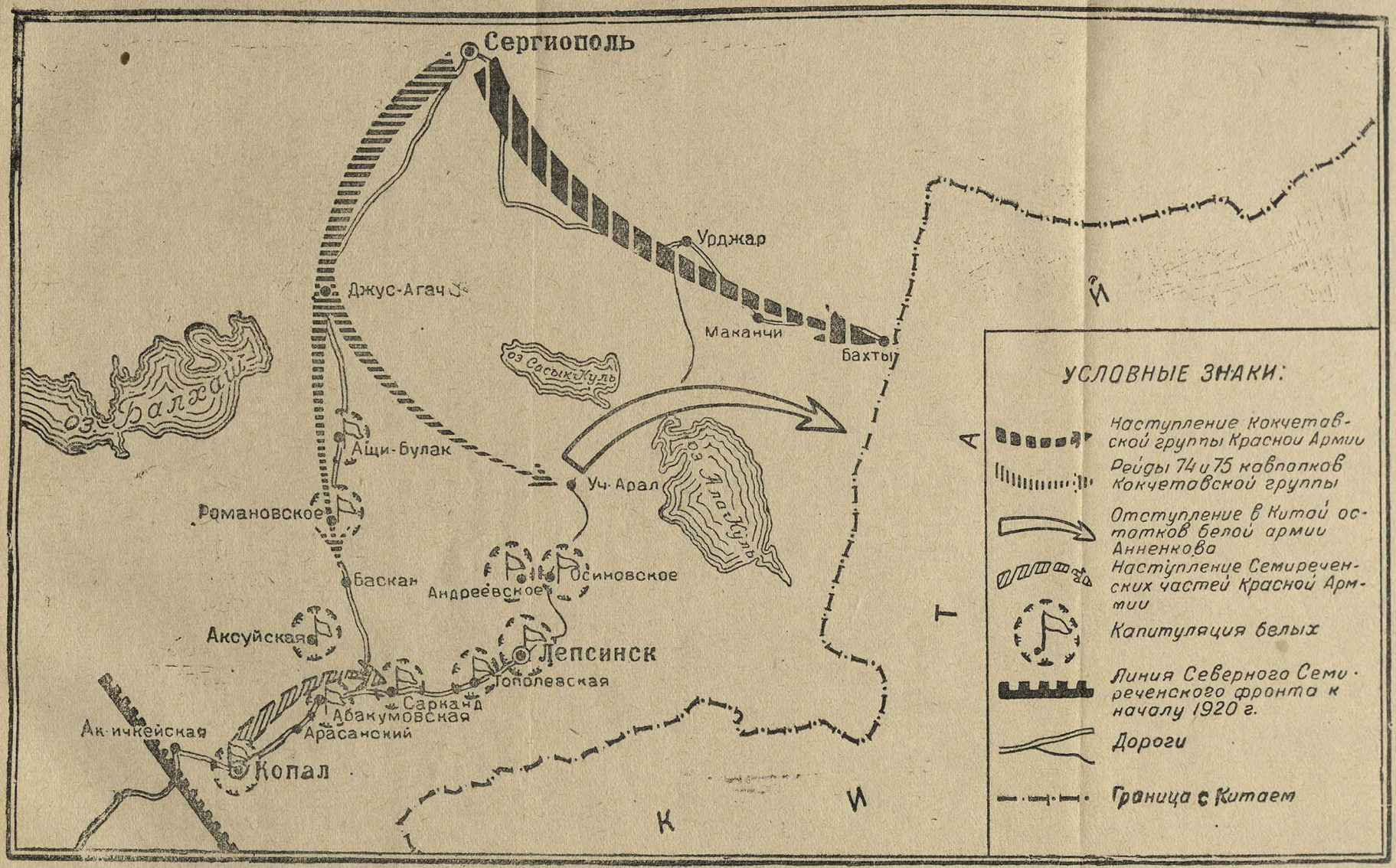

туда с территории Синьцзяна белогвардейских банд позволило усилить части Красной Армии, сосредоточенные на Северном Семиреченском фронте.

Большое значение для подготовки окончательной ликвидации белогвардейских сил на Семиреченском фронте имела проведенная под руководством Фрунзе и Куйбышева работа по реорганизации частей Красной Армии в Семиречье, по очищению их от кулацких и деклассированных элементов. В эти части, сведенные в 3 Туркестанскую стрелковую дивизию, были присланы политработники; в них были созданы партийные ячейки. 5 февраля 1920 года В. В. Куйбышев подписал приказ Реввоенсовета Туркфронта о сформировании в Семиречье Отдельной казахской конной бригады, переброшенной впоследствии в Фергану на борьбу с басмачами.

М. В. Фрунзе, руководивший операциями по ликвидации Семиреченского фронта, издал 21 марта 1920 года приказ «перейти в решительное наступление на Копал и пикет Абакумовский, установить связь с частями Сергиопольской группы 5 армии и, объединив все части, действующие в этом направлении, энергично развить наступление на Лепсинск, имея задачу очистить от противника район Лепсинск — озеро Алакуль».

Белогвардейские силы Семиреченского фронта оказались в гигантских клещах: с севера наступали части Красной Армии Восточного фронта, занявшие еще в январе 1920 года Сергиополь, а с юга — части Красной Армии из Семиречья. Белогвардейские части Семиреченского фронта быстро разлагались. Пехота массами переходила на сторону Красной Армии. В конце марта 1920 года белые были выбиты из Арасана и Уч-Арала. Колчаковские и алашордынские банды капитулировали, остатки их бежали за границу, в Западный Китай.

Семиреченский фронт был ликвидирован.

Мятеж в Верном и его подавление.

После ликвидации фронтов в Казахстане и разгрома белогвардейцев и интервентов враги советской власти продолжали бороться против нее другими методами.

Подрывная работа эксплоататорских элементов казахского аула и русской деревни в первой половине 1920 года создала особенно сложную и напряженную обстановку в Семиречье. На этой отдаленной окраине проведение в жизнь политики советской власти наталкивалось на особые трудности. Решения VIII съезда РКП(б) по вопросу об отношении к середняку и по военному вопросу начали проводиться в жизнь коммунистами Семиречья позже, чем в центре страны. Семиреченская деревня не отличалась тем сплочением и той организованностью бедноты, которые были достигнуты в центральных районах

РСФСР еще в 1918 году в связи с комбедовским движением. Силы кулачества и байства в Семиречье не были разгромлены. Вот почему и линия VIII съезда партии на союз с середняком здесь проводилась в более сложной обстановке.

Верненская партийная организация по докладу своего делегата VIII съезда РКП(б) Виноградова приняла постановление о проведении ряда мероприятий по осуществлению решений VIII съезда, в частности об отношении партии к среднему крестьянству. Орган Семиреченского обкома «Правда» писал, что деревенские коммунисты должны бороться против кулаков и баев. Но в проведении политики партии в деревне наиболее отсталая, наименее устойчивая часть семиреченских коммунистов иногда подпадала под влияние кулаков и баев. В рядах партийной организации было немало случайных и примазавшихся элементов. Это сказалось прежде всего в вопросе о хлебной монополии и продразверстке. Осенью 1919 года в Верный поступил ряд телеграмм от руководителей уездных Советов с предложениями отказаться от проведения хлебной монополии.

После ликвидации Семиреченского фронта агенты интервентов и белогвардейцев повели агитацию среди красноармейцев за уход по домам с оружием в руках. Враги рассчитывали ослабить этим вооруженные силы Советов и усилить вооруженные силы контрреволюции. Главный удар они подготовляли в областном центре — г. Верном. Среди частей Верненского гарнизона они вели агитацию за уничтожение революционных трибуналов и особых отделов, за отказ от вооружения казахов. Они демагогически кричали о засилии «центровиков». И русские и казахские контрреволюционеры разжигали национальную вражду, провоцировали вооруженное столкновение между трудящимися казахских аулов и русских деревень.

В такой напряженной обстановке важную роль по укреплению советской власти в Семиречье сыграл Фурманов. Военный комиссар легендарной Чапаевской дивизии, ученик М. В. Фрунзе, Дмитрий Фурманов прибыл в Верный в апреле 1920 года в качестве уполномоченного Реввоенсовета Туркестанского фронта. Он отлично понимал сложность политической обстановки в Семиречье и развернул работу по искоренению остатков белогвардейщины, по укреплению органов советской власти и проведению ленинско-сталинской национальной политики. Фурманов решительно боролся как с буржуазно-националистическими элементами, так и с великодержавным отношением к казахскому населению. По инициативе Фурманова, началось формирование новых казахских частей Красной Армии,

Д. А. ФУРМАНОВ

организовано изучение казахского языка ответственными партийными и военными работниками, созданы двухнедельные и трехмесячные курсы для партийного и советского актива. В своих воззваниях и статьях Фурманов призывал трудящихся казахов теснее сплотиться вокруг большевистской партии и советской власти.

Верненский белогвардейско-кулацкий мятеж подготавливали через своих агентов иностранные империалисты.

В начале июня 1920 года в Семиречье был получен приказ командующего Туркестанским фронтом о выступлении ряда частей, сформированных здесь, в Фергану для борьбы с басмачами. Первым должен был выступить из Верного батальон 27 полка.

Антисоветские заговорщики решили использовать приказ о переброске частей как повод для контрреволюционного выступления. Но, поднимая мятеж, они, однако, не решались прямо сказать красноармейской массе, что выступают против советской власти, и всячески маскировали контрреволюционный характер мятежа. Командование дивизии до подхода преданных советской власти частей решило вести переговоры с мятежниками, надеясь отколоть от них ту часть красноармейцев, которая попала под влияние кулацких агентов. 12 июня мятежники заняли Верненскую крепость. Фурманов решил отправить в крепость курсантов партийной школы, охранявших штаб. Влившись в ряды ушедших в крепость красноармейцев, курсанты должны были повести среди них разъяснительную работу. В штабе осталось 15 — 20 человек коммунистов. Чтобы образумить красноармейцев, обманутых вражеской агентурой и расколоть лагерь мятежников, Фурманов сам отправился в крепость и, безоружный, выступил на митинге. Большевистская идейность, мужественное слово правды были грозным для враждебной агентуры оружием. Главари мятежа арестовали Фурманова и его товарищей, но по требованию рядовых красноармейцев их освободили.

Фурманов и другие руководители дивизии выехали в расположение подходившего к Верному преданного советской власти 4 кавалерийского полка. С подходом этого полка мятеж 20 июня 1920 года был ликвидирован. Врагам не удалось создать очаг контрреволюции в Семиречье.

Бешеное сопротивление врагов не могло сорвать победу советской власти в Казахстане. В городах, деревнях и аулах развертывалось советское строительство.

§ 7. СОЦИАЛИСТИЧЕСКОЕ СТРОИТЕЛЬСТВО В КАЗАХСТАНЕ В ГОДЫ ГРАЖДАНСКОЙ ВОЙНЫ.

Организация и деятельность Советов и ревкомов.

В сложных условиях гражданской войны, напрягая все силы в борьбе с интервентами и белогвардейцами, трудящиеся Казахстана под руководством большевистской партии создавали новую, социалистическую жизнь. Тысячи трудящихся работали в Советах и вовлекались в государственное творчество. Прекрасной школой государственной деятельности являлись съезды Советов, на которых обсуждались вопросы обороны страны, хозяйственного и культурного строительства.

Особенно важно было то, что в деятельность Советов вовлекались трудящиеся коренного населения. В ряде мест организовались курсы по подготовке советских работников из казахов. Постановления Советов публиковались на языке коренного населения.

Во всех освобожденных от белогвардейцев районах Казахстана создавались при содействии политических работников Красной Армии революционные комитеты (ревкомы) — временные органы военно-гражданского управления. Их главная задача состояла в подготовке съездов Советов, призванных избрать постоянные органы советской власти. Ревкомы рассылали по аулам и деревням инструкторов и агитаторов-организаторов, создавали курсы агитаторов из казахов, привлекали к советской работе казахскую демократическую интеллигенцию.

Среди лучшей части казахской интеллигенции и молодежи усилилась тяга к вступлению в большевистскую партию. Так, Уральский губком РКП(б) в отчете за 1920 год отметил, что о приеме в партию подают заявления, наряду с русскими рабочими и крестьянами-переселенцами, и представители казахской молодежи, которые видят в партии защитника их родного народа. Рост национальных кадров способствовал усилению влияния большевистской партии на трудящихся казахского аула.

Большевистские организации и Советы Казахстана, а также политотделы частей Красной Армии проводили среди населения постоянную политическую работу, выпускали газеты, распространяли воззвания на русском и казахском языках.

Отступая, белогвардейцы оставляли разоренные, нищие села и аулы, полные тифозных больных. На одном из первых заседаний Уральский областной ревком вынес решение: «Немедленно организовать и отправить в Джамбейту санитарный отряд для борьбы с эпидемией... запросить Наркомздрав о высылке в Уральск особой медицинской экспедиции... для борьбы с развивающимися в области эпидемиями». На том же заседании вынесено решение о немедленных мерах помощи трудя-

щимся, пострадавшим от хозяйничанья белых. При этом решено «особенное внимание уделить детям, оставшимся из-за болезни старших совершенно беспомощными».

Советы и их отделы занимались организацией детских домов, яслей, больниц. Они заботились о доставке скотоводам-казахам хлеба и мануфактуры, о ветеринарной помощи скоту. Уральский областной ревком спустя неделю после начала своей деятельности вынес решение об охране племенного скота, изъятии его из военных организаций и передаче в земельный отдел для нужд восстанавливающегося животноводства.

В осуществлении всех мероприятий советские органы опирались на поддержку казахских и русских трудящихся. Бешеное сопротивление кулачества и байства подавлялось. Так, в конце 1918 года был подавлен белогвардейско-кулацкий мятеж в с. Дмитриевка, Аулиэ-Атинского уезда. Активное участие в мятежах принимали «левые» эсеры. В начале 1919 года под руководством Амангельды Иманова было подавлено антисоветское выступление баев в Кайдаульской волости, Тургайского уезда.

Хозяйственное строительство.

В трудной обстановке хозяйственной разрухи и разорения, явившихся результатом империалистической войны и иностранной военной интервенции, большевистские организации и Советы Казахстана подняли трудящихся городов, аулов и деревень на борьбу за восстановление народного хозяйства. Советы Казахстана помогали крестьянам засевать поля, звали не оставлять ни одной незасеянной полоски. Фурманов много времени и внимания уделял восстановлению хлопководства и развитию животноводства в Семиречье. В обращении к крестьянам Чуйской долины он писал: «Советская власть превратит вашу, теперь пустынную, долину в долину богатых нив и садов, чтобы сделать вашу жизнь и жизнь ваших детей светлой и довольной». Но путь к этой жизни лежал через лишения, жертвы и упорный труд.

Ярким примером героического труда советских людей явились коммунистические субботники. Все [за центральной Россией они проводились в ряде мест Казахстана.

Транспортный, топливный, продовольственный кризисы, разруха и разорение страны в условиях гражданской войны и блокады диктовали необходимость и в области хозяйственного строительства действовать с военной быстротой, решительностью, своеобразными военно-коммунистическими методами. Политика военного коммунизма в годы гражданской войны была единственно целесообразной.

Система продовольственной разверстки была дополнена системой трудовой повинности для всех слоев населения (для эк-

сплоататоров и лиц, не занятых общественно-полезным трудом, трудовая повинность была введена еще раньше). Это был новый шаг в развитии системы военного коммунизма.

Молодая советская власть преодолевала исключительные трудности в условиях топливного и транспортного кризиса. Чтобы продвинуть вперед войска Туркестанского фронта на участке Оренбург — Актюбинск, приходилось сжигать часть станционных построек, запасы шпал, а бывали случаи, когда извлекали шпалы (через одну) из железнодорожного полотна для продвижения воинских эшелонов. В то же время из-за разрухи транспорта в Уральской области на промыслах Эмбы нефтехранилища были переполнены; отсутствие вывоза грозило полной приостановкой эксплоатации скважин, обводнением нефтеносных пластов этого богатейшего месторождения.

Вывозу горючего из Урало-Эмбенского района В. И. Ленин уделял особенное внимание. Еще советские войска не очистили от белогвардейцев Доссор и Макат, а Ленин уже включил в повестку дня Совнаркома 27 декабря 1919 года дополнительный пункт: «Вывоз гужом эмбенской нефти». Совнарком в тот же день поручил ВСНХ разработать план вывоза эмбенской нефти гужом из Гурьева в Уральск и Астрахань. На верблюдах и лошадях нефть в бочках предстояло везти по бездорожью за сотни верст, отделявшие Гурьев от ближайшей железнодорожной станции. Ленин 28 января 1920 года предписал Реввоенсоветам Туркестанского и Кавказского фронтов выделить для этой цели 4 тыс. красноармейцев и 2 500 подвод. Значительная роль в выполнении ленинского задания отводилась 4 армии, но тиф произвел в ее рядах такие опустошения, что она с трудом выделила 600 красноармейцев и 125 подвод. Транспортные средства и рабочую силу для вывоза нефти можно было получить лишь путем привлечения местного населения. Для разъяснения значения вывоза нефти выехали 40 политработников 4 армии; в их числе были и казахи. В специальном воззвании на казахском и русском языках выражалась уверенность, что трудящиеся казахи вывозом нефти окажут необходимую помощь советской власти. Поставленная задача была разрешена с успехом.

Партийные и советские органы систематически занимались разрешением продовольственного вопроса, помощью голодающему населению.

Продовольственная политика советской власти предусматривала изъятие излишков хлеба у имущих групп и снабжение этим хлебом Красной Армии, рабочих, деревенской и аульной бедноты. Кулачество и байство и выражавшие их политиче-

ские интересы «левые» эсеры и буржуазные националисты оказывали этой политике упорное сопротивление.

В условиях отсталого Казахстана, при недостаточно налаженном продовольственном аппарате, продразверстка была проведена лишь частично. В ряде мест она заменялась 5-процентным отчислением от собранного урожая.

Для помощи голодающим создавались питательные пункты, выдавались продовольственные ссуды. В первую очередь продовольственная помощь оказывалась детям.

Советская власть дала возможность трудящимся казахам и киргизам, участникам восстания 1916 года, вернуться в родные места, захваченные кулаками-колонизаторами и баями. Работали специальные комиссии по устройству откочевников из Китая и по возвращению отобранных у них земель. Нуждающиеся хозяйства из специально созданных фондов получили значительное количество скота, хлеба, юрты.

Осуществляя ленинско-сталинскую национальную политику, большевистские организации и Советы Казахстана принимали меры для ликвидации тяжелого наследия колониальной политики царизма и Временного правительства.

Несмотря на трудные условия гражданской войны, в советском Казахстане развертывалось культурное строительство: росло количество школ, проводилась ликвидация неграмотности среди взрослого населения, возникали политико-просветительные учреждения. Для подготовки учителей в Верном открылись казахские педагогические курсы. В ряде городов возникли народные университеты, в которых трудящиеся слушали лекции по различным отраслям знаний.

Если при царизме в Казахстане фактически не существовало массовой периодической печати, то уже в первые годы советской власти приступлено к изданию ряда газет на русском и казахском языках. Например, в январе 1919 года в Верном областной отдел по национальным делам начал выпускать казахскую газету «Комек» («Помощь»). В течение 1919 года было выпущено 89 номеров. В июле того же года вышел первый номер ежедневной газеты «Голос Семиречья», орган Семиреченского обкома партии.

Помощь фронту.

Большевистские организации и Советы возглавляли народное движение помощи Красной Армии. Трудящиеся Казахстана все делали, чтобы помочь Красной Армии добить врага. Они старались получше одеть и накормить бойцов, влить в их ряды новое пополнение. В конце сентября 1919 года совещание волостных ревкомов Кустанайского уезда постановило: «Красная Армия ни в чем не должна терпеть нужды». Трудящиеся Темирского уезда на съезде Советов вынесли резолюцию: «Приветство-

вать доблестную Красную Армию, безостановочно и упорно теснящую белые банды... призвать население к добровольной записи в ряды Красной Армии».

Уральский областной ревком в марте 1920 года, как сообщается в его отчете, «навербовал добровольцев из киргизов в киргизский дивизион... в числе более 300 человек, обеспеченных лошадьми и седлами, причем большая часть добровольцев была вооружена винтовками, отобранными у казаков самими киргизами».

Казахский народ помогал Красной Армии самым дорогим — своими лучшими сыновьями. Много лихих кавалеристов и метких стрелков-казахов влилось в ряды армии-освободительницы. В связи с ростом национальных частей Красной Армии для подготовки командно-политического состава в Оренбурге были открыты Борисоглебские и Витебские курсы. Основная масса командного состава казахских и башкирских воинских частей окончила эти курсы.

В начале 1920 года по всей территории освобожденного Казахстана была проведена «Неделя фронта». Советские органы стремились провести ее так, чтобы фронт действительно получил все, что ему нужно. Казахское и русское население горячо откликнулось на призыв о помощи Красной Армии и собрало много тысяч пудов хлеба, мяса, скота, а также много шерсти и одежды.

Вся организаторская работа в тылу в период гражданской войны была направлена на удовлетворение нужд фронта.

В годы гражданской войны все коммунисты были обычно вооружены и входили в части особого назначения (ЧОН). Один из делегатов Семиречья на III съезде Коммунистической партии (большевиков) Туркестана правильно говорил, что все силы парторганизации отданы вооруженной борьбе с контрреволюцией. В Верном к 1 января 1919 года оформился отряд из 250 членов партии, в Актюбинске в партийную дружину вошли все коммунисты. Так обстояло дело и в других городах. Больше половины членов партии сражались в рядах Красной Армии. Делегаты-казахстанцы на III партийном съезде Туркестана сообщали, что «казалинские товарищи все уехали на фронт вплоть до председателя», что «Перовская организация вся на фронте» и т. д. Многие из коммунистов Казалинска и Перовска, Актюбинска и Верного не вернулись с фронта. Сотни и тысячи большевиков отдали свою жизнь в борьбе за власть Советов в Казахстане.

Своим примером большевики увлекали десятки и сотни тысяч рабочих и крестьян, казахов, русских, украинцев, уйгур и дунган. Людей разных национальностей объединяла одна общая цель — победа советской власти. Ненависть к проклято-

му прошлому, стремление к светлому, социалистическому будущему воодушевляли их на борьбу с интервентами, колчаковцами, алашордынцами и прочими белогвардейцами, пытавшимися вернуть это прошлое. Вчера еще отчужденные, сегодня они братски сражались в одних рядах. В отрядах бойцов Семиреченского фронта и Черкасской обороны казахи и русские одинаково стойко и бесстрашно сражались против общего врага — белых банд Анненкова и алашордынцев. Против банд алашордынцев Досмухаммедовых и Дулатова, царских генералов Толстова и Дутова одинаково храбро сражались советские отряды Амангельды Иманова и Василия Чапаева. В огне гражданской войны боевое братство народов росло и крепло.

Иностранные империалисты, белогвардейцы всех мастей, буржуазные националисты, эсеры и меньшевики были разгромлены.

§ 8. СОЗДАНИЕ КАЗАХСКОЙ АВТОНОМНОЙ СОВЕТСКОЙ РЕСПУБЛИКИ.

Борьба за советскую автономию в Казахстане.

В борьбе с интервентами и белогвардейцами советский народ отстоял свободу, и перед ним открылись возможности победоносного социалистического строительства.

Государственный аппарат колониального угнетения казахского народа был разрушен до основания. На развалинах его рождалась новая казахская советская государственность. Люди из низов стали вершителями судьбы своего народа. Втягивание «низов» казахского народа в политическую жизнь и деятельность под руководством большевистской партии создавало реальную основу для образования нового казахского государства — автономной советской республики. Товарищ Сталин подчеркнул, что, в отличие от буржуазной, советская автономия дает власть не верхам данной нации, а ее низам.

Предательство алашордынцев вызвало у некоторых партийных и советских работников Казахстана опасения, что автономия приведет к власти не казахскую бедноту, а буржуазных националистов. Отдельные советские работники и некоторые партийные организации Казахстана, не усвоившие ленинско-сталинского учения по национальному вопросу, выступали против автономии Казахстана.

Ленин и Сталин гениальными указаниями исправляли эти ошибки местных работников и систематически руководили осуществлением большевистской национальной политики, делом создания национальной советской государственности.

Большую работу в этом направлении развернули посланцы Ленина и Сталина — Фрунзе и Куйбышев.

Образцом ленинско-сталинских директив является письмо товарища Сталина «Совдепам и партийным организациям Туркестана» (12 февраля 1919 г.). И. В. Сталин предлагал «сделать советскую власть близкой и родной для трудящихся Туркестана». Для этого следовало вовлечь трудящихся казахов, как и другие народы, освобожденные в октябре 1917 года, в строительство советского государства, «поднять культурный уровень трудовых слоев, просветить их социалистически, развить литературу на местных языках, ввести наиболее близких к пролетариату местных людей в советские организации, приобщить их к делу управления краем»[1].

В статье «Наши задачи на Востоке», напечатанной в «Правде» 2 марта 1919 года, товарищ Сталин разъяснял, что необходимо «отсечь все и всякие ограничения, формальные и фактические, унаследованные от старого режима или приобретенные в атмосфере гражданской войны, мешающие развитию максимальной самодеятельности народов Востока по пути к освобождению от пережитков средневековья и разрушенного уже национального гнета»[2].

Наиболее реальным средством для этой цели В. И. Ленин и И. В. Сталин считали осуществление национально-государственной автономии народов, которых русский царизм лишил своей государственности. Товарищ Сталин выступил инициатором и вдохновителем советской автономии Казахстана.

Важное значение для создания казахской советской автономии имел опыт Туркестанской Автономной Советской Республики, созданной в апреле 1918 года. В состав Туркреспублики входили Сыр-Дарьинская и Семиреченская области Казахстана.

В разгар гражданской войны, по предложению сталинского Наркомнаца, 4 апреля 1919 года ВЦИК вынес решение о созыве в Оренбурге съезда Советов Казахстана. В июне Наркомнац созвал совещание по вопросам советской автономии Казахстана. После этого совещания, 10 июля 1919 года Ленин подписал «Временное положение о Революционном Комитете по управлению Киргизским краем».

Киргизским краем в то время назывался Казахстан. Для его управления — впредь до созыва съезда Советов Казахстана — учреждался временный советский орган — Кирревком, в руках которого сосредоточивалось «высшее военно-гражданское управление краем». Ревком должен был заложить

---

[1] И. В. Сталин. Сочинения, т. 4, стр. 230.
[2] Там же, стр. 238.

фундамент советской автономии Казахстана. «Положение» определяло временные границы будущей автономной советской республики:

«До определения территории Киргизского края соглашением Туркестанской республики, Киргизского съезда и центральной советской власти в ведение Революционного Комитета входит киргизская территория Астраханской губернии и области Уральская, Тургайская, Акмолинская и Семипалатинская».

Это решение явилось важным шагом к территориальному объединению и национальному воссоединению казахского народа, земли которого царизм искусственно раздробил по разным административным единицам.

Реализуя принятое 4 апреля 1919 года решение ВЦИК о созыве Всекиргизского съезда Советов для провозглашения Казахской АССР, Кирревком издал инструкцию о выборах, составленную в соответствии с Конституцией РСФСР. Борясь с буржуазно-националистическими элементами, ревком принял решение, чтобы в число лишенных избирательных прав включались лица, «использующие труд других в своих личных выгодах, независимо от того, какие это формы носит: постоянное ли применение наемного труда, отдача беднякам в пользование и на прокормление скота, с условием получения от них приплода, отдача беднякам скота и орудий для работы исполу и т. д.».

Для обеспечения четкого проведения в жизнь национальной политики партии и оказания помощи местным партийным и советским органам, постановлением ВЦИК и СНК РСФСР от 8 октября 1919 года была образована особая комиссия ВЦИК и СНК по делам Туркестана, в состав которой вошли М. В. Фрунзе и В. В. Куйбышев. Задачи Туркомиссии были определены В. И. Лениным в письме к «Товарищам коммунистам Туркестана». Деятельность Туркомиссии имела большое значение и для Казахстана.

Проведение ленинско-сталинской национальной политики, в частности, подготовительных мероприятий по осуществлению советской автономии Казахстана, способствовало отколу от алашордынцев той части казахской интеллигенции, которая еще сохранила связь с трудящимися массами.

Кирревком учел перемены, которые происходили в рядах казахской интеллигенции, и настойчиво привлекал ее лучшую часть к советскому строительству. В октябре 1919 года, когда Красная Армия успешно очищала казахские степи от остатков колчаковских войск, Кирревком вынес решение о созыве в Актюбинске конференции из «активных работников — советских и несоветских», гарантируя безопасность «прибываю-

щих на конференцию несоветских деятелей киргиз». На эту конференцию в январе 1920 года съехалось 250 делегатов, представителей трудящихся Тургайской, Уральской, Актюбинской, Сыр-Дарьинской, Ферганской и Закаспийской областей. Почетными председателями конференции были избраны Ленин и Сталин. Конференция приняла решение о поддержке советской власти, о пополнении рядов Красной Армии казахскими джигитами и об объединении всех казахских областей в одну республику.

Большевистская фракция этой конференции вынесла решение о создании единого партийного центра РКП(б) для всей территории Казахстана. Четыре месяца спустя 30 апреля 1920 года ЦК РКП(б) решил создать в Казахстане областное бюро РКП(б).

В августе 1920 года товарищ Сталин провел при ВЦИКе совещание, после которого 26 августа 1920 года был подписан декрет «Об Автономной Киргизской Социалистической Советской Республике». Этот декрет гласил:

«Организовать Автономную Киргизскую Социалистическую Советскую Республику как часть РСФСР».

В состав автономной республики вошли: Семипалатинская, Акмолинская, Тургайская, Уральская области, часть Закаспийской области, а также часть Астраханской губернии на северо-восточном побережье Каспийского моря.

Съезды Советов этих областей и уездов прошли в обстановке всенародного подъема. Они явились демонстрацией дружбы народов, выкованной под руководством партии Ленина — Сталина. Чувства, волновавшие казахский народ, хорошо выразил III съезд Советов Иргизского уезда в приветствии В. И. Ленину и его ближайшему соратнику И. В. Сталину. «Заявляем, — гласила резолюция съезда, — что советская власть среди нас, киргиз, будет крепка, в ней видим мы единственную действительную защитницу угнетенных и обездоленных и добавляем, что идея братства народов найдет в нас широкий отклик».

В первой половине 1920 года на съездах Советов рабочие и крестьяне Казахстана избирали свои органы власти. В обстановке всенародного воодушевления проходили выборы на 1 Всеказахский съезд Советов.

4 октября 1920 года в Оренбурге открылся Учредительный съезд Советов Казахской АССР. Съезд прошел под безраздельным руководством большевиков. Он отмел все попытки замаскированных врагов народа исказить линию партии Ленина — Сталина. Съезд принял решения по земельному, военному, продовольственному и другим вопросам и избрал первое Советское правительство Казахстана.

М. И. КАЛИНИН

В принятой съездом «Декларации прав трудящихся КАССР» говорилось, что отныне Казахстан является республикой Советов рабочих и трудового казахского народа, крестьянских, казачьих и красноармейских депутатов, что Казахская АССР «входит, как автономный член, в свободный федеративный союз советских социалистических республик, объединенных в РСФСР», «в общую революционную семью, готовую к стойкой и решительной борьбе со всеми покушениями хищнической империалистической буржуазии всего мира».

В этом первом конституционном документе Казахской АССР записано то, что было уже прочно завоевано казахским народом в братском союзе с великим русским народом и другими народами советской России.

В Декларации говорится об экспроприации у помещиков и буржуазии всех средств производства и о передаче их в руки советского государства. В основу земельной политики должно быть положено: «обеспечение интересов киргизской и крестьянской бедноты, в особенности же тех групп киргизских трудящихся масс, кои были ограблены царским правительством и российской буржуазией». Декларация определяла путь к поднятию экономического и духовного уровня трудящихся казахов, как путь перехода казахов-кочевников к оседлости и коллективизации сельского хозяйства.

В Декларации подчеркивалось, что трудящимся должен быть предоставлен доступ к знанию на основе «полного всестороннего и бесплатного образования и «ликвидации народной безграмотности», что должна быть осуществлена проводимая в РСФСР советская политика в области здравоохранения и охраны труда.

Для обеспечения этих прав и завоеваний Октябрьской революции Декларация признавала обязанностью всех граждан Казахской АССР защиту социалистического отечества. Но «право защиты революции с оружием в руках и получение соответствующей военной подготовки предоставляется только трудящимся».

Ряд пунктов Декларации излагал принципы советской политики в отношении к исторически сложившимся институтам обычного права, к существовавшему бытовому укладу казахского аула. Декларация призывала к ликвидации патриархально-феодальных отношений в быту, особенно сказывавшихся на положении казахской женщины. «Киргизскую женщину, — гласила Декларация, — доныне рабыню в общественной и семейной жизни и в то же время безропотную работницу в хозяйстве, считать отныне равноправным членом общества, с распространением на нее всех без изъятия политических и граж-

данских прав, являющихся завоеванием и достоянием всей массы трудящихся».

Особую остроту приобрело на съезде Советов обсуждение вопроса о реформе суда, так как агентура буржуазных националистов пыталась отстоять старый суд, в котором господствовали аксакалы и баи. Декларация признавала необходимым в области права считаться «с бытовыми особенностями киргизского народа там, где они не противоречат основным положениям прав трудящихся, устанавливаемых настоящей Декларацией».

Съезд Советов считал, что советский суд должен отвергнуть такой институт обычного права, как кун (имущественная компенсация рода за убийство члена другого рода). Лишен был прав судебной защиты калым (выкуп за невесту). Вскоре после окончания съезда 9 и 28 декабря 1920 года Совнарком КАССР принял декреты об отмене куна и калыма. Съезд в резолюции указывал, что «судоговорение и судопроизводство ведутся на родном для населения языке». Все это делало советскую власть еще более близкой и родной для трудящихся казахов.

В этом же направлении были приняты решения съезда по земельному вопросу. В них указывалось, что при землеустройстве необходимо добиться искоренения «всех остатков колонизаторской политики царского правительства и ликвидации всех порожденных ею несправедливостей».

В торжественный час создания свободной и независимой Казахской автономной республики представители народов Казахстана поклялись бороться до конца против хищников империализма, за свою государственность, культуру, за мир и свободу народов советской России. «Мы, представители трудящихся масс Киркрая, даем торжественную клятву всемерно поддержать Красную Армию и флот, — гласило решение съезда. — Все мы сильны единой волей — победить шакалов мирового империализма».

С напряженным интересом следили трудящиеся Казахстана за работой съезда. Всенародный подъем сказался в небывалом успехе записи добровольцев-казахов в ряды Красной Армии. Три недели спустя после съезда Семиреченский облвоенком телеграфировал Реввоенсовету Туркестанского фронта: «Сейчас получена информация о чрезвычайно революционном настроении киргиз в связи с добровольческим набором их в армию...» К концу 1920 года в Семиречье были сформированы полки из казахов, дунган, уйгур и киргиз. Это был достойный ответ народов Казахстана на создание Казахской Автономной Советской Республики.

С каждым днем трудящиеся казахи все более убеждались,

что на смену чуждой и враждебной им царской власти и власти буржуазного Временного правительства пришла близкая и родная советская власть. Советы, ревкомы, парторганизации, политорганы Красной Армии развернули огромную политическую работу среди трудящихся аулов на казахском языке. Успешно работали школы и курсы, выпускавшие агитаторов и организаторов советской власти на местах. Увеличивалось количество газет, выходивших на казахском языке. На съездах Советов свободно избранные делегаты казахских трудящихся полным голосом говорили о стремлениях и нуждах своих избирателей.

Создание Казахской Автономной Советской Республики воодушевляло трудящихся Казахстана на социалистическое строительство. Они с энтузиазмом взялись за долгожданный мирный труд, за восстановление разоренного народного хозяйства, за строительство своего независимого советского государства — основы возрождения казахского народа, ставшего в ряд полноправных и свободных социалистических наций советской страны.

Причины и значение победы в гражданской войне.

Трудящиеся Казахстана победили потому, что они сражались за завоевания Великой Октябрьской социалистической революции, против всех видов социального и национального гнета, против эксплоатации человека человеком, во имя великих идеалов партии Ленина — Сталина. Трудящиеся Казахстана в 1917—1920 гг. на собственном опыте убедились, что путь, намеченный большевиками, был единственно правильным. Проникновению в массы трудящихся Казахстана большевистских идей и лозунгов советской власти не могли помешать ни нападение иностранных империалистов, ни жестокий террор белогвардейцев и алашордынцев, ни маневры байской и кулацкой агентуры, ни отдаленность от важных культурно-политических и пролетарских центров, ни феодальные и патриархально-родовые пережитки в казахских аулах.

Рабочие и крестьяне, казахи и русские, украинцы, дунгане и уйгуры — все они убедились, что интервенты и белогвардейцы несут им на своих штыках самую лютую кабалу, самый свирепый гнет, самый разнузданный произвол, бесправие, разорение и нищету. Они поняли, что победа колчаковцев означала бы восстановление эксплоатации и колониального гнета в Казахстане.

Глубоко народный характер борьбы за власть Советов сказался и в Черкасской обороне, и в героической защите Уральска, и в восстании в Кустанае, и в самоотверженной помощи стариков-казахов в качестве проводников через пустыни закаспийских солончаков (экспедиция Джангильдина), и в стойкости партизан, боровшихся против Колчака, и в том, что

крестьяне помогали продовольствием и всем, чем могли, партизанам акмолинских степей и гор Тарбагатая. Он сказался и в многообразной помощи казахского народа своей освободительнице — Красной Армии.

Поддержка народов Казахстана обеспечила быстрое продвижение вперед главных сил Красной Армии, стойкое сопротивление красноармейских отрядов и частей Семиреченского, Актюбинского и Уральского фронтов. Эта поддержка сказалась не только в заботе о бойцах и снабжении Красной Армии продовольствием, но и, прежде всего, в пополнении ее рядов стойкими защитниками советской власти из казахов, русских, украинцев, дунган, уйгур и других народов Казахстана.

Красноармейцы, сознавая справедливые, революционные задачи войны, проявили в борьбе стойкость, беспримерную самоотверженность и массовый героизм.

В Казахстане, как и во всей стране Советов, тыл был поставлен на службу интересам фронта. Большевистские организации и Советы перестроились на военный лад. Они жили напряженной жизнью вооруженного лагеря, проводя мобилизации на фронт, вооружая почти всех своих членов для охраны порядка в тылу. Временные органы военно-гражданского управления — ревкомы проделали в Казахстане огромную работу по организации помощи Красной Армии и трудящемуся населению в очищенных от белых районах.

Руководящим ядром фронта и тыла и организатором масс в разгроме белогвардейцев и интервентов была большевистская партия. Огромную организаторскую работу проделали большевики Актюбинска, Верного и других прифронтовых городов. Они посылали в части политических комиссаров, командиров и бойцов-коммунистов, руководили ревкомами и исполкомами Советов, вели массовую политическую работу среди красноармейцев и гражданского населения. Коммунисты шли в первых рядах бойцов фронта и тыла. Коммунисты Оренбурга, Уральска, Актюбинска, Казалинска, Перовска обеспечили отпор белым бандам Дутова, Толстова, Алаш-Орды. Коммунисты Верного и Гавриловки, Пржевальска и Пишпека руководили частями Красной Армии Семиреченского фронта, сплачивали их.

Исключительную по историческому значению организаторскую и политическую работу осуществили в эти годы большевики-руководители Фрунзе, Куйбышев, Фурманов. Большевики-подпольщики и организаторы партизанских отрядов оказали громадную помощь Красной Армии.

Велика роль борьбы рабочих и крестьян в тылу белогвардейских армий. Героическая Черкасская оборона, действия партизанских отрядов не только срывали военные планы, но и

дезорганизовали тыл интервентов и белогвардейцев, деморализовали их войска и способствовали победе Красной Армии на фронте.

Решающее значение для победы в гражданской войне в Казахстане имели гениальное руководство Ленина и Сталина и братская помощь великого русского народа. Окончательная победа Советов в Казахстане была немыслима без поддержки главных сил Красной Армии, без руководства русского рабочего класса, который в свою очередь не мог бы победить Колчака без поддержки казахов, киргиз, узбеков, башкир и других, ранее угнетенных народов восточных окраин. В огне гражданской войны под руководством большевистской партии окрепло боевое братство народов страны Советов.

Победа советской власти на фронтах гражданской войны в Казахстане определила всю дальнейшую судьбу казахского народа. Она не только спасла его от империалистической эксплоатации и закабаления, от вырождения и вымирания в качестве одного из колониальных народов, но и помогла национальному возрождению и консолидации казахского народа в социалистическую нацию на основе его свободного и независимого государственного объединения.

Только победив в гражданской войне, казахский народ при братской помощи русского народа мог двигаться дальше по пути социализма, минуя капитализм.

ГЛАВА III.

КАЗАХСТАН В ПЕРИОД ВОССТАНОВЛЕНИЯ НАРОДНОГО ХОЗЯЙСТВА (1921—1925 ГОДЫ)

§ 9. КАЗАХСТАН ПОСЛЕ ЛИКВИДАЦИИ ИНТЕРВЕНЦИИ И ГРАЖДАНСКОЙ ВОЙНЫ.

Хозяйственное разорение Казахстана после гражданской войны.

В победоносной вооруженной борьбе против иностранных интервентов и белогвардейцев страна Советов отстояла свою независимость, отвоевала «себе право на самостоятельное существование»[1]. Вместе с великим русским народом и другими народами СССР завоевал право на свободу и независимость и казахский народ. Образование Казахской Автономной Советской Социалистической Республики означало, что казахский народ под руководством партии Ленина — Сталина, с помощью великого русского народа, впервые в истории создал свою подлинно-независимую национальную государственность, получил счастливые возможности и благоприятные условия для развития хозяйства и национальной культуры, для построения нового, социалистического общества.

Но впереди предстояла упорная и трудная работа по залечиванию ран, нанесенных войной, по восстановлению разрушенных производительных сил страны.

Империалистическая война 1914—1917 гг. и трехлетняя гражданская война принесли народам советской России тяжелое хозяйственное разорение и острую нужду. В Казахстане

[1] В. И. Ленин. Сочинения, т. XXV, стр. 484.

разорение и истощение народного хозяйства было особенно велико. Уже империалистическая война подорвала производительные силы страны. В годы гражданской войны, когда большая часть территории Казахстана являлась ареной военных действий, ряд городов, множество деревень и аулов были интервентами и белогвардейцами превращены в груды развалин. О крайней степени разрухи свидетельствуют сообщения местных Советов. «Кошмар, который переживает сейчас Джамбейта и район, не поддается никакому описанию», — сообщал Джамбейтинский ревком Уральскому областному ревкому. Эпидемии тифа и испанки косили здесь тысячи людей.

Столь же безотрадная картина представлялась и в других городах. В Уральске почти все здания находились в полуразрушенном состоянии. Население, лишенное продуктов и насущных предметов бытового обихода, ютилось по несколько семей в одном доме. В Сергиополе белогвардейцы сожгли лучшие здания и оставили горы трупов. На железной дороге между Оренбургом и Актюбинском они разрушили около 40 мостов, а на участке от Актюбинска до Эмбы уничтожили не только здания и мосты, но и весь имевшийся строительный материал. В Семипалатинском, Павлодарском, Усть-Каменогорском, Зайсанском и Каркаралинском уездах они предали огню казахские зимовки, скотные дворы, запасы корма для скота, разграбили имущество скотоводов, оставили без всяких средств существования десятки тысяч хозяйств.

Особенно тяжелый кризис переживало сельское хозяйство Казахстана. Посевная площадь его по сравнению с 1914 годом сократилась на 40 проц. Еще более уменьшилась посевная площадь в тех областях Казахстана, на территории которых происходили длительные бои или которые долгое время были отрезаны от центральной России. В Уральской области, например, посевная площадь к 1920 году сократилась на 70 проц. Все хозяйство области было разрушено; продовольственные ресурсы исчерпаны. Население уменьшилось почти наполовину. В Семиречье и Сыр-Дарьинской области посевные площади сократились больше чем в два раза по сравнению с довоенными. Посевы хлопка составляли лишь 43 проц. довоенных посевов. За семь лет войны пришла в упадок и основная отрасль казахского хозяйства — животноводство.

В состоянии разрухи находилась и промышленность Казахстана. Крупные предприятия, выведенные из строя, бездействовали. Белогвардейцы сожгли обогатительную фабрику Спасского медеплавильного завода. Рудники в Риддере были затоплены. Большая часть предприятий не работала из-за отсутствия средств, топлива, сырья и продовольствия. Добыча руды цветных металлов в 1920 году сократилась по сравнению

с довоенной в 16 раз, нефти в 4 раза, угля почти в 5 раз. Еще больше снизилась продукция предприятий обрабатывающей промышленности.

Во всех областях республики ощущался острый недостаток хлеба, жиров, мяса, обуви, одежды, спичек, соли, керосина, мыла. Население городов и многих казахских районов голодало. Повсеместно свирепствовали тифозные эпидемии.

После окончания гражданской войны крестьяне в Казахстане, как и во всей стране, стали выражать недовольство продразверсткой. Они требовали, чтобы государство снабжало их мануфактурой, мылом, гвоздями, хозяйственным инвентарем и другими товарами. Проявлялось недовольство и среди некоторой части рабочих, утомленных войной, разрухой и голодом. Часть рабочих уходила с предприятий и транспорта в деревни и аулы. В крупной промышленности республики оставалось около 40 проц. довоенного количества рабочих. К январю 1921 года в государственной промышленности Казахстана насчитывалось всего лишь 4 792 рабочих.

Трудности перехода к мирному строительству в Казахстане.

Общие для всей советской страны трудности перехода к мирному строительству усугублялись в Казахстане унаследованной от прошлого экономической, политической и культурной отсталостью казахского народа.

Военно-политический союз русского рабочего класса с казахским крестьянством, закрепленный в огне гражданской войны, держался на определенной экономической и политической основе. Ранее угнетенный казахский народ получил от советской власти национальную и социальную свободу. Советская власть защищала казахских трудящихся от иностранных интервентов, от русских помещиков и капиталистов, от баев и от продажного контрреволюционного буржуазно-националистического «правительства» Алаш-Орды. Без политической, военной и организационной помощи центральной России Казахстан неминуемо был бы обречен на империалистическую кабалу. Русский народ помог казахскому народу заложить основы его государственности, образовать Казахскую АССР. В свою очередь казахские трудящиеся помогали центральной России топливом, продовольствием, сырьем, оказывали русскому рабочему классу и революционному крестьянству поддержку в борьбе с белогвардейцами и интервентами.

После окончания гражданской войны в новой обстановке эти основы союза русского рабочего класса с казахским крестьянством оказывались уже недостаточными.

В Казахстане, как и на некоторых других окраинах, в то время, по определению В. И. Ленина, еще царила «патриархальщина, полудикость и самая настоящая дикость». Боль-

шинство казахского населения вело кочевое животноводческое хозяйство и кочевой образ жизни. В аулах еще сохранились пережитки патриархально-феодальных отношений и родового быта. Казахская женщина фактически еще не получила окончательного раскрепощения. Калым, многоженство, аменгерство продолжали тяготеть над ней. Требовалась еще длительная работа советской власти, упорная борьба трудящихся, чтобы покончить с этими институтами варварской старины.

Отсталость Казахстана отражалась и на его политической жизни. Республиканский и местный советский аппарат отличался слабостью. Казахские партийные кадры были малочисленны: во многих уездных и губернских партийных организациях казахи составляли незначительный процент к общему числу членов. Велика была и культурная отсталость. Грамотных в 1920 году насчитывалось лишь 14,1 проц. населения. Почти поголовная неграмотность казахов затрудняла вовлечение их в советское социалистическое строительство. Сложный характер имели и национальные взаимоотношения. У казахов еще не было окончательно изжито чувство недоверия к русским, вызванное колонизаторской политикой царизма и враждебной агитацией буржуазных националистов.

Хозяйственная, политическая и культурная отсталость Казахстана мешала казахским трудящимся полностью использовать предоставленные им революцией права. Не были еще фактически ликвидированы и земельные привилегии русских кулаков, а казахи не уравнены в правах на землю и воду. Все это порождало недовольство среди казахского населения и дополнительные трудности при переходе к мирному строительству.

Возникала необходимость предпринять применительно к новой обстановке новые шаги к осуществлению ленинско-сталинской национальной политики, чтобы обеспечить нерушимость союза русского рабочего класса и казахского крестьянства, упрочить дружбу казахского народа с русским народом.

Тяжелое хозяйственное положение республики и недовольство русских крестьян и казахских трудящихся режимом военного коммунизма классовые враги пытались использовать в контрреволюционных целях. В Акмолинской и Семипалатинской губерниях, в Кустанайском уезде, Тургайской области, вспыхнули организованные белогвардейцами и эсерами кулацкие мятежи. Белогвардейские банды рыскали по аулам и селам, терроризировали и грабили население, поджигали общественные учреждения, захватывали склады с продовольствием и фуражом, убивали партийных и советских работников. В апреле 1921 года одна из бандитских шаек ворвалась в Каркаралинск, разграбила его и убила более 20 коммунистов.

В Уральской губернии, а также в районе Орска, Темира и Иргиза развился бандитизм. В Семиречье просачивались из Западного Китая банды белогвардейцев, укрывавшиеся там после разгрома армии Колчака. Казахские буржуазные националисты создали в наиболее отсталых районах Казахстана басмаческие банды.

Оживилась деятельность всех контрреволюционных элементов — эсеров, меньшевиков, анархистов, буржуазных националистов, белогвардейцев. Классовый враг перешел в Казахстане, как и во всей советской стране, «к новым тактическим приемам борьбы против советской власти. Он стал перекрашиваться под советский цвет и выдвигал уже не старый провалившийся лозунг: «долой Советы», а новый лозунг: «за Советы, но без коммунистов»[1]. Мятежники в Семипалатинской и Акмолинской губерниях, наряду с лозунгом: «долой продразверстку», выдвинули лозунг: «за Советы, но без коммунистов».

Такова была обстановка в Казахстане при переходе на мирную работу по восстановлению народного хозяйства.

§ 10. ПЕРЕХОД К НЭПУ И ДАЛЬНЕЙШЕЕ ОСУЩЕСТВЛЕНИЕ ЛЕНИНСКО-СТАЛИНСКОЙ НАЦИОНАЛЬНОЙ ПОЛИТИКИ В КАЗАХСТАНЕ.

Дискуссия о профсоюзах в партийных организациях Казахстана.

Напряженную хозяйственную и политическую обстановку в республике еще более осложняли дезорганизаторской работой различные антиленинские группки внутри большевистских организаций Казахстана.

В конце 1920 года злейшие враги партии — троцкисты, а вслед за ними «рабочая оппозиция», «левые коммунисты», «демократические централисты» повели яростную атаку против партии и навязали ей дискуссию о профсоюзах. Пробравшиеся в партийные организации Казахстана враждебные и чуждые элементы, а также неустойчивые элементы примкнули к тем или иным оппозиционным группам и составили здесь их опору. Трудности перехода от войны к мирному строительству эти враги партии и социализма хотели использовать для подрыва единства партии Ленина — Сталина, для раскола рабочего класса и крестьянства, для ослабления пролетарской диктатуры с целью реставрации капитализма. Их подрывная работа в молодой, еще не окрепшей Казахской республике была особенно вредна.

---

[1] История Всесоюзной Коммунистической партии (большевиков). Краткий курс, стр. 239.

Л. М. КАГАНОВИЧ

Для помощи большевикам Туркестана и Казахстана в борьбе с антипартийными группировками ЦК РКП(б) командировал в Туркестан Л. М. Кагановича. Будучи членом Туркбюро ЦК РКП(б) и членом комиссии ВЦИК по делам Туркестана, Л. М. Каганович развернул борьбу с троцкистами и другими антипартийными оппозиционными группками, а также и с национал-уклонистами всякого рода. Эта борьба оказала большое влияние и на партийные организации Казахстана, сплачивая их вокруг Ленина и Сталина. Партийные организации Казахстана во время дискуссии о профсоюзах дали решительный отпор оппозиционерам и, сплотившись вокруг ЦК партии, одобрили ленинскую платформу.

Переход к новой экономической политике.

В марте 1921 года в Москве собрался X съезд РКП(б). По докладу Ленина съезд принял историческое решение о переходе от продразверстки к продналогу, к новой экономической политике.

В этом повороте от военного коммунизма к нэпу сказалась мудрость и дальновидность ленинско-сталинской политики большевистской партии. «Военный коммунизм был попыткой взять крепость капиталистических элементов в городе и деревне штурмом, лобовой атакой. В этом наступлении партия забежала далеко вперед, рискуя оторваться от своей базы. Теперь Ленин предлагал отойти немного назад, отступить на время поближе к своему тылу, перейти от штурма к более длительной осаде крепости, чтобы, накопив силы, вновь начать наступление»[1].

Все антипартийные элементы во главе с Троцким пытались доказать, что нэп есть только отступление. Такое толкование им требовалось для обоснования контрреволюционной реставраторской платформы.

Товарищ Сталин, разоблачая контрреволюционную сущность толкования нэпа троцкистами, бухаринцами и прочими антиленинскими элементами, говорил, что «нэп есть особая политика пролетарского государства, рассчитанная на допущение капитализма, при наличии командных высот в руках пролетарского государства, рассчитанная на борьбу элементов капиталистических и социалистических, рассчитанная на возрастание роли социалистических элементов в ущерб элементам капиталистическим, рассчитанная на победу социалистических элементов над капиталистическими элементами, рассчитанная на уничтожение классов, на постройку фундамента социалистической экономики»[2].

---

[1] История Всесоюзной Коммунистической партии (большевиков). Краткий курс, стр. 245.

[2] И. В. Сталин. Сочинения, т. 7, стр. 364.

Решение X съезда о новой экономической политике обеспечивало прочный экономический союз рабочего класса и крестьянства для строительства социализма.

Этой основной задаче служили и решения X съезда партии по национальному вопросу. Доклад по этому вопросу сделал товарищ Сталин. Он развернул программу большевистской национальной политики, рассчитанную на обеспечение нерушимого союза рабочего класса и крестьянства всех национальностей.

«Суть национального вопроса в РСФСР состоит в том, — говорил И. В. Сталин, — чтобы уничтожить ту фактическую отсталость (хозяйственную, политическую, культурную) некоторых наций, которую они унаследовали от прошлого, чтобы дать возможность отсталым народам догнать центральную Россию и в государственном, и в культурном, и в хозяйственном отношениях»[1].

Решения X съезда партии поставили перед большевиками и правительством Казахстана неотложную задачу — развить и укрепить Казахскую АССР: создать органы власти, хозяйственный и административный аппарат, суд из местных людей, знающих быт и психологию казахского населения; организовать их работу на родном языке; всесторонне развить новую, социалистическую по содержанию, национальную по форме казахскую культуру; ликвидировать пережитки патриархально-феодальных отношений и приобщить казахских трудящихся к строительству советского хозяйства.

Преодолеть отсталость Казахстана, устранить фактическое неравенство казахов можно было лишь путем систематической длительной помощи со стороны русского рабочего класса, всего русского народа казахскому народу. Эта помощь была оказана ему в полной мере.

Продовольственный налог, предоставлявший крестьянам свободу распоряжаться излишками продуктов, создал у крестьян заинтересованность в расширении посевов, а у скотоводов — в росте поголовья стада. Размер налога был значительно ниже продразверстки. Поставки мяса в 1921 году по налогу были в шесть раз меньше количества мяса, взимавшегося по продразверстке. Казахское же кочевое и полукочевое население в 1921 году совершенно освобождалось от натурального налога на мясо. В четыре раза меньше, по сравнению с разверсткой, устанавливался налог на кожевенное сырье, причем казахская беднота не облагалась этим налогом.

Переход к новой экономической политике и решения X съезда партии по национальному вопросу укрепили в Ка-

---

[1] И. В. Сталин. Сочинения, т. 5, стр. 39.

захстане союз рабочего класса с крестьянством. Контрреволюционные кулацкие мятежи были повсеместно ликвидированы при активной помощи самих крестьян.

Возвращение казахскому населению земель, отнятых царизмом.

X съезд партии выдвинул задачу объединить усилия трудящихся национальных окраин с усилиями местного трудового русского населения в борьбе за освобождение от кулачества вообще и колонизаторского русского кулачества в особенности. Съезд предложил «помочь им всеми силами и всеми средствами сбросить с плеч кулаков-колонизаторов и обеспечить им, таким образом, пригодные земли, необходимые для человеческого существования»[1].

Еще накануне X съезда партии, по указанию В. И. Ленина, ЦИК Киргизской (Казахской) АССР 2 февраля 1921 года принял декрет о передаче трудящимся казахам всех земель, отмежеванных царским правительством под крупные поместья дворян и капиталистов, а также всех монастырских земель и земель колонизационного фонда. 19 апреля 1921 года ЦИК Казахской ССР принял декрет «О возврате киргизскому трудовому народу земель, отчужденных царским правительством в собственность: а) Сибирскому казачьему войску, б) Уральскому казачьему войску из киргизских земель».

Казахским трудящимся возвращались по этому декрету земли в десятиверстной полосе по левому берегу Иртыша — в Усть-Каменогорском, Семипалатинском, Павлодарском уездах, Семипалатинской губернии, Омском и Петропавловском уездах, Акмолинской губернии, а также земли левобережной полосы р. Урала в Уральской губернии. Впредь до окончательного урегулирования земельных отношений в Казахстане и обеспечения казахских трудящихся пригодными землями правительство РСФСР временно приостановило переселение в Казахстан.

Казахское население получило несколько миллионов гектаров земли, пригодной для земледелия и богатой прекрасными сенокосами и выпасами. Многие тысячи казахских хозяйств освобождались от кабальной зависимости, от отработок за пользование этой землей, от уплаты больших сумм кулакам в виде арендной платы. Но значение реформы, проведенной советской властью, не ограничивалось только этим. Реформа нанесла крепкий удар по кулакам-колонизаторам, по пережиткам национального и колониального гнета. Реформа означала, что теперь навсегда прекратилось вытеснение казахов в пустынные районы и началось возвращение их на земли, пригод-

[1] И. В. Сталин. Сочинения, т. 5, стр. 26.

ные для развития сельского хозяйства. Укреплялась хозяйственная основа для возрождения казахского народа.

Земельно-водная реформа в Семиречье.

Такое же значение имела и земельно-водная реформа, проведенная советской властью в Семиречье.

Еще летом 1920 года ЦК РКП(б) предложил большевикам Туркестана провести мероприятия, которые способствовали бы укреплению дружественных отношений между коренным населением и пришлым русским населением. Центральный Комитет предложил ликвидировать все кулацкие организации, обезоружить кулаков, отобрать у них все земли, самовольно захваченные ими у казахов и киргизов, и тем самым лишить их всякой возможности влиять на местное советское строительство. IX съезд Советов Туркестанской ССР (сентябрь 1920 г.) по докладу ЦИК Советов и Совнаркома Туркестана принял решение, обеспечивающее выполнение этих указаний ЦК партии. Важнейшим из намеченных мероприятий была земельно-водная реформа в Семиречье и в ряде районов Сыр-Дарьинской области.

Успешное проведение реформы требовало организации и подъема всей казахской бедноты на борьбу с кулаком-колонизатором и баем, в особенности объединения ее с беднотой русских переселенческих поселков и казачьих станиц. Большую роль в этом сыграл состоявшийся в январе 1921 года в Аулиэ-Ата (ныне Джамбул) краевой съезд казахской и киргизской бедноты, на котором присутствовало более 400 делегатов. Съезд приветствовал мероприятия коммунистической партии и советской власти по уравнению в правах на землю и воду казахского и киргизского населения с русским населением и обратился к казахской и русской бедноте с призывом единодушно поддержать земельно-водную реформу.

Земельно-водная реформа начала проводиться в феврале 1921 года. В процессе подготовки к ней в Семиречье и в Сыр-Дарьинской области, как и во всем Туркестане, организовался Союз Кошчи (союз бедноты).

Основной задачей Союза Кошчи являлось объединение и организация пролетарских и полупролетарских масс, проведение классового расслоения в деревне, кишлаке, ауле и осуществление союза пролетариата с крестьянством. В уставе Союза указывалось: «а) Полное искоренение эксплоататорских, нетрудовых хозяйств; б) Неуклонное проведение в жизнь программы продовольственных и хозяйственных органов республики по производству и реализации продуктов сельского хозяйства продовольственного и технического значения; в) Организация трудовых артелей и общественной обработки земли; г) Поднятие культурного уровня, проведение идей коллекти-

визма и развитие классового самосознания всех членов; д) Представительство и защита интересов своих членов в различных общественных организациях и государственных учреждениях»[1]. В Союз Кошчи входила не только казахская и киргизская беднота, но и беднота русских деревень и казачьих станиц.

Для проведения реформы в области и на местах были созданы специальные комиссии. В Семиречье развернулась ожесточенная борьба с колонизаторским кулачеством, которое оказывало реформе серьезное сопротивление. Среди русского населения кулаки распространяли контрреволюционные слухи о том, что якобы все русские крестьяне в Семиречье будут в результате реформы лишены земли и выселены. Казахов они запугивали угрозами, что их аулы, как и в 1916 году, будут разгромлены, если они возьмут землю, предоставляемую им по реформе. Кулаки почти повсеместно отказались от весеннего сева и подбивали к этому русское среднее крестьянство. Они стремились сорвать работу аульно-сельских и волостных комиссий по проведению реформы. Подлежащий отчуждению скот кулаки угоняли и скрывали в горах. Они портили сельскохозяйственный инвентарь, зарывали зерно, сжигали свои хозяйства, препятствовали комиссиям измерять и отмежевывать их землю, покушались на жизнь наиболее активных членов земельно-водных комиссий. Но русская и казахская беднота дружно помогала проведению реформы. На собраниях беднота под руководством комиссий определяла, на кого из кулаков данного села, хутора, аула, волости распространяется действие декрета советской власти о земельно-водной реформе. В борьбе за земельно-водную реформу Союз Кошчи значительно окреп.

Эта реформа вернула казахским и киргизским трудящимся более 470 тыс. гектаров земли, захваченной у них кулаками-колонизаторами после поражения восстания 1916 года и в 1917 году при Временном правительстве. У крупных и наиболее злостных кулаков-колонизаторов был конфискован весь живой и мертвый инвентарь, а сами они высланы за пределы республики. Конфискованный инвентарь использовался для укрепления хозяйств казахской и киргизской бедноты. Земельно-водная реформа значительно урезала эксплоататорские возможности кулачества и байства.

Будучи своим острием направлена против колонизаторского кулачества, реформа ослабляла в известной мере и позиции казахского байства. Организация Союза Кошчи, рост полити-

[1] Сборник декретов и распоряжений Правительства Туркестанской республики за февраль 1921 года, Ташкент, 1921, стр. 20.

ческой активности казахской бедноты, совместные выступления русской и казахской бедноты для успешного проведения реформы, наделение бедноты землей и инвентарем в результате реформы — все это способствовало высвобождению трудящихся казахов из-под влияния байства и вело к ограничению его эксплоататорских стремлений.

Правительство РСФСР постоянно помогало восстановлению народного хозяйства Казахстана. В. И. Ленин лично занимался вопросами быстрейшего пуска Риддера. В мае 1921 года, получив сведения о том, что в Семипалатинской губернии имеется 20 тыс. скирд необмолоченного хлеба, Ленин предложил Сибирскому и Семипалатинскому губпосевкому организовать обмолот этого хлеба и разрешил выдать до 300 тыс. пудов зерна на семена местным крестьянам. По решению советского правительства, в 1921 году началось строительство железной дороги Петропавловск — Кокчетав. Ленин лично следил за ходом строительства. В телеграмме Петропавловскому ревкому от 5 августа 1921 года Ленин указал на исключительное значение этой железнодорожной линии.

Первая казахская областная партийная конференция.

К лету 1921 года республиканский советский аппарат уже значительно окреп. Большая работа была проведена по укреплению губерний. Вместо Тургайской области образовались две новые губернии — Актюбинская и Кустанайская. Советское правительство нашло возможным временно находившиеся под управлением Сибревкома Акмолинскую и Семипалатинскую губернии передать в ведение органов власти Казахской АССР. Этим завершалось фактическое объединение тех казахских областей, которые по декрету ВЦИКа от 26 августа 1920 года должны были войти в состав Казахской республики. Только территория Сыр-Дарьинской и Семиреченской областей еще оставалась в составе Туркреспублики.

Образование республики и задачи развития государственного, хозяйственного и культурного строительства неотложно требовали объединения партийных организаций Казахстана, создания единой областной партийной организации Казахстана, тесно связанной с трудящимися массами казахского населения и способной под руководством ЦК партии обеспечить выполнение исторических решений X съезда партии. Создание областной партийной организации было одним из решающих условий дальнейшего успешного социалистического строительства в Казахстане. Еще в апреле 1920 года ЦК партии образовал в Казахстане областное бюро РКП(б), которое осуществляло практическое руководство всей работой по подготовке и созыву I съезда Советов Казахстана, учредившего Казах-

скую АССР, руководило работой местных партийных организаций и в значительной мере подготовило их фактическое объединение. Теперь необходимо было оформить это объединение, создав областную партийную организацию. В мае 1921 года ЦК РКП(б) принял решение о созыве областной партийной конференции, чтобы оформить на ней образование областной партийной организации и избрать областной комитет партии.

Первая Казахская областная конференция РКП(б) состоялась 11—18 июля 1921 года в Оренбурге. На конференции были представлены Оренбургская, Уральская, Букеевская, Актюбинская, Кустанайская, Акмолинская, Семипалатинская губернские и Адаевская уездная партийные организации. Они насчитывали свыше 25 тыс. членов и кандидатов партии.

Центральный Комитет РКП(б) направил на конференцию товарища Е. М. Ярославского. Он выступил на конференции с приветствием от ЦК партии и с докладом о X Всероссийской конференции партии. Приветствуя конференцию от имени Центрального Комитета РКП(б), Е. М. Ярославский подчеркнул, что созыв первой областной партийной конференции в Казахстане «это — первая попытка подытожить, насколько партийная организация на местах правильно усвоила нашу программу в национальном вопросе, насколько она правильно проводит наши постановления, имеющие целью организацию советской власти и проведение коммунистических начал в особенных бытовых и социально-экономических условиях Киркрая».

В докладе о X Всероссийской конференции партии тов. Ярославский, разъяснив решение X съезда партии о переходе к нэпу, суть новой экономической политики, указал, что X партийная конференция подчеркнула, что «коренная политическая задача момента состоит в полном усвоении и точном проведении всеми партийными и советскими работниками новой экономической политики», что «эту политику партия признает установленной на долгий, рядом лет измеряемый, период времени и требует от всех проведения ее с безусловной тщательностью и добросовестностью»[1].

Казахская областная конференция РКП(б) обсудила насущные вопросы хозяйственного, партийного и советского строительства в Казахстане, пути практического проведения в жизнь решений X съезда партии. Большое внимание было уделено советскому строительству в ауле и деревне. Во многих аулах и деревнях в Советы пролезали баи, кулаки, бывшие волостные управители и аульные старшины. Важнейшей задачей парт-

[1] ВКП(б) в резолюциях, ч. I, изд. 6-е, стр. 396.

организации конференция выдвинула «переброску всех сил на работу в Советы». Она также отметила, что существующее положение о местных Советах не приспособлено к условиям и особенностям казахского быта, и поручила «разработать новое положение о местных Советах», учитывающее особенности края. Конференция потребовала «принять реальные шаги по пути лишения избирательных прав баев, кулаков».

Для подготовки кадров из казахской бедноты, батраков и рабочих и для посылки их в аул конференция решила создать в губернских городах и в ряде уездов партийно-советские школы для подготовки партийных и советских работников.

Большую роль в советском строительстве играли профсоюзы. Ко времени первой областной партийной конференции профсоюзы Казахстана уже объединяли до 200 тыс. членов и имели свои производственные и межсоюзные губернские руководящие центры. Но республиканских комитетов профсоюзов, а также межсоюзного республиканского руководящего центра еще не было.

Первая областная партийная конференция подвела итоги работы профсоюзов в республике и определила их дальнейшие задачи в соответствии с решениями X съезда партии о профсоюзах: сохранение основных кадров рабочих на государственных предприятиях и железнодорожном транспорте, вовлечение в профсоюзы казахских рабочих и всемерная организация их на борьбу за восстановление промышленности республики. Конференция подчеркнула исключительное значение работы профсоюзов в ауле и в деревне, где батраки, пастухи и другие наемные рабочие должны объединиться в свои рабочкомы. Она признала также необходимым «создание межсоюзного органа (краевого бюро ВЦСПС), могущего в пределах КАССР применить задачи профсоюзов с учетом условий и особенностей края». Вскоре и было организовано Казахстанское бюро ВЦСПС, что положило прочное начало объединению профессионального движения в крае.

В советское строительство втягивались и женщины-казашки. Еще 28 декабря 1920 года правительство Казахстана приняло исторический декрет об отмене калыма, о запрещении многоженства и аменгерства у казахов. Принятием этого декрета и его осуществлением советская власть нанесла сильнейший удар по остаткам патриархально-феодальных отношений и родового быта. Многие тысячи трудящихся казашек, в свое время проданных за калым, стали свободными, получили свою долю хозяйства и выступили горячими сторонниками и защитниками советской власти, активно участвуя в укреплении ее органов.

II съезд Советов Казахстана.

4 октября 1921 года открылся II съезд Советов Казахстана. Работой съезда руководил Л. М. Каганович в качестве представителя ВЦИК и ЦК партии.

Съезд подвел итоги годовой работы по строительству республики и первые итоги новой экономической политики. За год была проделана большая работа. Республика уже вполне сложилась. Организационно оформился республиканский государственный аппарат. Были определены и в процессе практической работы уточнены взаимоотношения наркоматов и учреждений Казахстана с соответствующими наркоматами и центральными учреждениями РСФСР. Это обеспечивало, с одной стороны, политическое, хозяйственное и культурное единство действий РСФСР и Казахстана и, с другой стороны, — развитие Казахстана как национального советского социалистического государства, добровольно входившего на правах автономии в РСФСР. За год были организованы хозяйственные органы республики, объединявшиеся республиканским хозяйственным центром — казахским промбюро ВСНХ, преобразованным несколько позднее в Центральный Совет народного хозяйства Казахстана.

Достигнутые успехи в строительстве республики радовали казахских трудящихся. Их чувства хорошо выразил один из делегатов II съезда Советов Казахстана, бедняк Аймамбаев, выступивший с таким заявлением: «До сих пор киргизской бедноте не было возможности участвовать на таких съездах и говорить о своих делах... Теперь киргизская беднота, благодаря героическим усилиям русского пролетариата, имеет возможность устраивать свою жизнь, и я благодарю русский пролетариат от имени трудящихся киргизов, а также благодарю Красную Армию, которая своими страданиями и победами дала возможность строить свою жизнь так, как хочется».

Но эти первые успехи являлись только началом будущего расцвета Казахстана. В жизни молодой республики встречалось еще много недостатков и трудностей, которые предстояло преодолеть упорной и кропотливой организаторской работой. Налицо было огромное сопротивление классовых врагов, которое следовало сломить уже не вооруженной борьбой, как во время гражданской войны, а борьбой на хозяйственном и культурном фронте посредством умелого осуществления новой экономической политики и последовательного проведения ленинско-сталинской национальной политики.

Недостатки и ошибки в советском строительстве объяснялись в значительной степени тем, что многие местные работники и даже часть руководящих работников республиканского

советского аппарата не понимали существа новой экономической политики, не отказались еще от методов военного коммунизма в работе среди крестьянства, а также нередко допускали извращения и при осуществлении национальной политики большевистской партии. Троцкистские, националистические и различные оппортунистические элементы в партийных организациях Казахстана понимали новую экономическую политику, как отказ партии от борьбы за социализм, как отступление к капитализму. Неустойчивые и чуждые элементы, зараженные нэпманским духом, разлагали и ослабляли молодой советский аппарат республики. Буржуазные националисты, пробравшись в советский аппарат и в партийные организации, преднамеренно искажали национальную политику партии, разжигали национальную рознь между русскими и казахскими трудящимися.

На эти недостатки и ошибки указал на съезде Л. М. Каганович: «На местах наблюдается известное непонимание новой экономической политики... Надо с этими колебаниями во что бы то ни стало покончить. Надо твердо и умело подойти к этому вопросу так, чтобы нашего советского аппарата не разлагала спекуляция, не разлагал свободный рынок, которые будут, вне всякого сомнения, стараться сделать это... Мы должны сейчас все свои усилия направить к сохранению политического союза между рабочими и крестьянами, нам нужно употребить все свои усилия для того, чтобы продналог был понят в деревне и чтобы деревня откликнулась на эту новую экономическую политику».

Л. М. Каганович призывал работников Казахстана решительно бороться с казахским национализмом и великорусским шовинизмом, «достигнуть во что бы то ни стало создания сейчас же мощного единого фронта всех трудящихся Кирреспублики, ибо иначе тот голод, который сейчас существует в Кирреспублике, может задушить, захлестнуть Кирреспублику»[1].

Под руководством Л. М. Кагановича II съезд Советов Казахстана принял важнейшие решения о проведении новой экономической политики в Казахстане, о быстрейшем выполнении продовольственного налога в урожайных Акмолинской и Семипалатинской губерниях, о введении внутригубернского налога на сельскохозяйственные продукты и сырье для помощи голодающим в Оренбургской, Уральской, Кустанайской и Букеевской губерниях, об организации борьбы с голодом и о работе промышленности республики.

Самым слабым местом в советском строительстве была

[1] Стенографический отчет II съезда Советов Казахстана, стр. 35—36.

работа в деревне и в особенности в ауле. Аппарат ряда волостных исполкомов и многие сельские и аульные Советы были засорены кулацкими и байскими элементами. Местные органы власти все еще были недостаточно связаны с массами. Переписка в аулсоветах, в органах милиции, в волисполкомах, уисполкомах велась преимущественно на русском языке, который казахи в большинстве не знали. Беднота и широкие массы казахских трудящихся недостаточно вовлекались в советское строительство. Партийные и советские работники часто механически переносили формы и методы советского строительства из центральных районов России в условия Казахстана, не учитывая его своеобразия.

Съезды Советов являлись большой практической школой политического воспитания трудящихся, школой подготовки их делегатов к активному участию в работе Советов. Но в Казахстане, в условиях сравнительной малочисленности населения и его разбросанности по мелким аулам, при преобладании кочевого хозяйства, применение норм представительства, установленных для центральных губерний РСФСР, приводило к тому, что представительство трудящихся на съездах Советов чрезвычайно суживалось. Съезды Советов по количеству делегатов оказывались очень малочисленными. Так, при норме представительства — 1 делегат от 125 тыс. сельского населения и 1 делегат от 25 тыс. городских жителей, — предусмотренной Конституцией РСФСР, республиканский съезд Советов Казахстана насчитывал бы в своем составе не более 70 — 75 делегатов. Подобное положение создавалось и с губернскими и уездными съездами Советов.

Под руководством Л. М. Кагановича и с его помощью II съезд Советов Казахстана разработал и принял ряд важнейших решений о советском строительстве, в том числе новое «Положение о порядке выборов городских, сельских (аульных) Советов, волостных, районных (уездных), губернских исполкомов, Всекиргизского Центрального Исполнительного Комитета и о порядке созыва съездов Советов».

Новое «Положение» учитывало особенности Казахстана. Нормы представительства при выборах Советов и делегатов на съезды Советов были значительно увеличены. Сельские и аульные Советы создавались в селениях и аулах, насчитывающих не менее 150 жителей, из расчета 1 депутат на 50 жителей. Учитывая разбросанность казахских аулов, их отдаленность друг от друга, «Положение» предоставляло право производить выборы депутатов в аульный Совет непосредственно на собрании граждан отдельного аула, если по тем или другим причинам они не могли участвовать на общем избирательном собрании граждан, избиравших общий для них аульный

Совет. При этом «Положение» предусматривало, чтобы в состав аулсовета обязательно входили депутаты от каждого аула.

Значительно увеличивалась и норма представительства при выборах на уездные, губернские и республиканские съезды Советов Казахстана.

Проведение этого «Положения» в значительной мере способствовало приближению органов советской власти к трудящимся аула и обеспечило более широкое участие казахских трудящихся в советском строительстве.

Наряду с ленинским декретом от 26 августа 1920 года об организации Автономной Киргизской (Казахской) Советской Социалистической Республики и «Декларацией прав трудящихся КССР», принятой I съездом Советов Казахстана, «Положение» о порядке выборов Советов, принятое II съездом Советов, являлось одним из основных конституционных актов. На основе его строилась и управлялась Казахская республика до января 1924 года, когда IV съезд Советов Казахстана принял первую Конституцию Автономной КазССР.

Борьба с голодом.

Новая экономическая политика создала необходимые условия для восстановления народного хозяйства Казахстана. Но с осени 1921 года обстановка в Казахстане вновь осложнилась, появились новые большие трудности. В результате неурожая и гибели хлебов последовал голод, захвативший самые хлебородные губернии центральной России и Казахстана.

В. И. Ленин и И. В. Сталин мобилизовали все силы партии и советского государства на борьбу с голодом и его последствиями. Под их руководством осуществлялась широкая помощь районам, пострадавшим от неурожая, в том числе и помощь Казахстану.

7 октября 1921 года В. И. Ленин обратился с письмом «К товарищам рабочим, ловцам Аральского моря»:

«Дорогие товарищи!

До Вас, конечно, дошла уже весть об огромной беде — о небывалом голоде, постигшем все Поволжье и часть Приуралья... Миллионы людей — трудовых крестьян и рабочих, миллионы скота готовы погибнуть и гибнут уже.

Русские и мусульмане, оседлые и кочевые — всех одинаково ждет лютая смерть, если не придут на помощь свои товарищи — рабочие, трудовые крестьяне, пастухи и рыбаки из более благополучных местностей.

...У вас на Аральском море неплохой улов рыбы, и вы проживете без большой нужды. Уделите же часть вашей рыбной добычи для пухнущих с голоду стариков и старух, для 8 миллионов обессиленных тружеников, которым ведь надо с голод-

ным животом целый почти год совершать всю тяжелую работу по обработке земли, наконец, — для 7 000 000 детей, которые прежде всех могут погибнуть.

Жертвуйте, дорогие товарищи, аральские ловцы и рабочие, щедрой рукой! Вы сделаете не только дело человеческой совести, но вы укрепите дело рабочей революции. Ибо вы всему миру покажете, а прежде всего всем трудящимся, что несокрушима мощь рабочего советского государства, построенного на широчайшей помощи друг другу пролетариев самых отдаленных друг от друга мест»[1].

На призыв вождя революции аральские рыбаки ответили дружной помощью голодающим Казахстана и других районов РСФСР. Многих трудящихся спасла рыба, выловленная и направленная аральскими рыбаками голодающим.

Для помощи голодающим правительство РСФСР отпустило Казахстану большие средства, миллионы пудов хлеба и другого продовольствия. Около 60 проц. посевной площади в 1922 году было засеяно семенами, отпущенными советским государством крестьянам Казахстана в виде семенной помощи. Правительство и партийные организации Казахстана мобилизовали все средства и силы республики на борьбу с голодом. Были созданы центральная и местные комиссии по оказанию помощи голодающим. 173 питательных пункта обеспечивали питанием голодающее взрослое население. Голодающему казахскому кочевому населению выдавались продовольственные пайки на руки. Свыше 225 тыс. голодающих и беспризорных детей были размещены в 425 детских домах и приемниках, при которых открылись специальные столовые для питания голодающих детей. Свыше 10 тыс. беспризорных, голодающих детей и взрослого населения эвакуировано в центральные районы России, Сибири и в Туркестанскую республику. Голодающие снабжались не только продовольствием, но значительная часть их снабжалась обувью, одеждой и другими предметами первой необходимости, обслуживались медицинской помощью.

Неурожай и голод имели самые тяжелые последствия для народного хозяйства Казахстана. В 1923 году посевные площади Казахстана составляли всего лишь 48,2 проц. довоенных посевных площадей, а поголовье скота — 20,7 проц., в то время как в СССР в целом к этому времени посевная площадь достигла уже 81 проц., а поголовье скота — 71,3 проц. довоенных размеров. Все это затрудняло дальнейшее укрепление республики, задерживало восстановление ее народного хозяйства.

---

[1] Ленинский сборник, т. XXXIV, стр. 424—425.

Обострение классовой борьбы при переходе к нэпу.

Много трудностей и препятствий в становлении народного хозяйства создавали классовые враги. Недобитые белогвардейцы, баи и буржуазные националисты, колонизаторское кулачество и великодержавные шовинисты, троцкисты и бухаринцы — все антисоветские силы вели жестокую, открытую и скрытую борьбу против советской власти.

Великодержавные шовинисты всячески саботировали национальное советское строительство в Казахстане. Они распространяли контрреволюционные кулацкие басни вроде таких, например, что «русское население в Казахстане оттеснено на задний план». Они требовали отмены декрета о передаче казахским трудящимся земель десятиверстной прииртышской полосы и левобережья Урала. Запугивая партийных и советских работников и трудящихся, они грозили, что передача этих земель якобы «послужит поводом к национальной войне».

Казахские буржуазные националисты пытались разжечь национальную рознь между русским и казахским населением. Чтобы вызвать недовольство советской властью, они пытались использовать в контрреволюционных целях даже голод 1921 — 1922 гг. Пробравшись в советский аппарат, в частности в комиссии помощи голодающим, они вели вредительскую работу, разбазаривая скот, хлеб, семена, отпущенные голодающим казахам. Пролезшие в партийные организации и перекрасившиеся под советский цвет, алашордынцы направляли свои усилия на разложение партийных организаций и советских органов. Подбирая в советский и нередко партийный аппарат националистически настроенные элементы, они создали в партийной организации Казахстана ряд национал-уклонистских группировок, которые проводили линию алашордынского подпольного центра. Как и все капитулянтские элементы, национал-уклонисты считали, что нэп означает возврат к капитализму. Борьбу против кулачества и байства они считали несовместимой с новой экономической политикой. Они стояли за буржуазное развитие Казахстана и стремились сорвать проведение ленинско-сталинской национальной политики, как якобы несоответствующей условиям и задачам нэпа.

Центральный Комитет большевистской партии и советское правительство РСФСР внимательно следили за положением в Туркестане и Казахстане. В январе 1922 года ЦК партии обратился с письмом к коммунистам Туркестана. В этом письме, подписанном товарищем Молотовым, были даны ясные указания, как осуществлять большевистскую национальную политику и новую экономическую политику в Туркестане и Казахстане.

Центральный Комитет РКП(б) сурово осудил попытки ук-

листов пересмотреть большевистскую национальную политику в условиях новой экономической политики. «Глубоко ошибочны и совершенно поверхностны выводы тех товарищей, — говорилось в письме ЦК, — которые считают, что проведение новой экономической политики в Туркестане должно повести к пересмотру земельной политики советской власти, например, пересмотру семиреченской земельной реформы, возвратившей киргизскому населению захваченные у него земли. Эти выводы — суть старое колонизаторство под новым флагом, совершенно ложно приписывающее советской власти готовность вернуть киргиз в кабалу к фермеру-кулаку». Центральный Комитет подчеркивал, что новая экономическая политика вовсе не означала предоставления баям, манапам, местной буржуазии свободного поля действия для экономического закабаления и политического подчинения трудящихся масс Туркестана. Это письмо ЦК РКП(б) имело важное значение не только для Туркестана, но в одинаковой мере и для всего Казахстана.

Письмо ЦК РКП(б) «К коммунистам Киррес-публики».

Уже первый год новой экономической политики, ознаменованный первыми успехами промышленности, транспорта и сельского хозяйства, началом верного, хотя еще и медленного, хозяйственного подъема в стране Советов, показывал рабочим и крестьянам, что большевистская партия и советская власть стоят на верном пути.

Переход к новой экономической политике значительно укрепил союз рабочих и крестьян на новой основе и диктатуру пролетариата в нашей стране. Итоги первого года новой экономической политики подвел XI съезд партии в марте 1922 года. В. И. Ленин заявил на съезде: «Мы год отступали. Мы должны теперь сказать от имени партии: — достаточно! Та цель, которая отступлением преследовалась, достигнута. Этот период кончается, или кончился. Теперь цель выдвигается другая — перегруппировка сил»[1].

Ленин указывал, что новая экономическая политика означает смертельную борьбу между капитализмом и социализмом. «Кто — кого» — так стоит вопрос, говорил Ленин, призывая коммунистов учиться хозяйничать и в первую очередь научиться культурно торговать.

Новые задачи требовали от советских и партийных организаций Казахстана единства, ясного понимания пути движения вперед и мобилизации творческой инициативы трудящихся масс. Но в сложных и трудных условиях нэпа партийные организации Казахстана не всегда могли ориентироваться до-

[1] В. И. Ленин. Сочинения, т. XXVII, стр. 238.

статочно правильно. Особенно серьезные ошибки они допускали при осуществлении на практике ленинско-сталинской национальной политики.

Недостатки партийной и советской работы в Казахстане и пути к их устранению были указаны в мае 1922 года в особом письме ЦК РКП(б) к коммунистам Казахстана, подписанном товарищем Сталиным: «Некоторые товарищи неосновательно поднимают вопрос о несогласованности решений по национальному вопросу с новой экономической политикой, что в корне неправильно. Новая экономическая политика не отменяет важности постановления X съезда по национальному вопросу, а усиливает и вызывает особенную необходимость сплочения русской и киргизской бедноты, их вовлечения в партийное, советское и хозяйственное строительство, а от руководящих партийных органов требует наибольшей гибкости и сосредоточенности в положительной строительной работе». Центральный Комитет РКП(б) обязал коммунистов Казахстана направить все силы на практическую работу по «сплочению трудящихся масс Киррепублики вокруг интернационального знамени коммунизма». Для помощи большевикам Казахстана Центральный Комитет партии создал в апреле 1922 года Киргизское бюро ЦК РКП(б). Оно работало в Казахстане около двух лет и оказало исключительную помощь в укреплении партийной организации и советской власти.

Неослабное руководство ленинско-сталинского Центрального Комитета большевистской партии и систематическая поддержка со стороны правительства РСФСР выправили ошибки коммунистов и дали возможность трудящимся Казахстана развернуть творческие силы для успешной работы по восстановлению народного хозяйства республики.

§ 11. ОБРАЗОВАНИЕ СССР И УКРЕПЛЕНИЕ ДРУЖБЫ КАЗАХСКОГО НАРОДА С ВЕЛИКИМ РУССКИМ НАРОДОМ.

Образование СССР.

Задачи строительства социализма и обороны страны выдвинули в 1922 году вопрос о дальнейшем укреплении братского союза всех советских народов, об их еще большем сближении. Без объединения всех народных сил для строительства социализма невозможно было всестороннее развитие национальных советских республик, как невозможно было обеспечить и безопасность каждой советской республики в отдельности от нападения империалистов. С повелительной необходимостью выдвигался вопрос о более тесном объединении советских республик в едином государственном союзе.

В декабре 1922 года состоялся I Всесоюзный съезд Советов, на котором, по предложению В. И. Ленина и И. В. Сталина,

было создано добровольное государственное объединение народов нашей страны — Союз Советских Социалистических Республик.

Создание СССР — величайшая победа ленинско-сталинской национальной политики, торжество всех народов Советского Союза. Докладывая первому съезду Советов СССР об образовании Союза Советских Социалистических Республик, И. В. Сталин говорил:

«Сегодняшний день является днем торжества новой России, разбившей цепи национального угнетения, организовавшей победу над капиталом, создавшей диктатуру пролетариата, разбудившей народы Востока, вдохновляющей рабочих Запада, превратившей красный стяг из знамени партийного в знамя государственное и собравшей вокруг этого знамени народы советских республик для того, чтобы объединить их в одно государство, в Союз Советских Социалистических Республик, прообраз грядущей Мировой Советской Социалистической Республики»[1].

Казахстан вошел в СССР вместе с РСФСР как ее автономная республика. Пребывание Казахстана в составе РСФСР обеспечивало прямую государственную помощь русского народа казахскому народу, содействовало установлению и развитию дружественных отношений между казахским и русским населением в самом Казахстане. Без этой постоянной и очень большой помощи немыслимо представить быстрое развитие Казахской советской республики.

Образование СССР еще более укрепило связь и дружбу казахского народа с великим русским народом, укрепило советскую власть в Казахстане и нанесло сокрушительный удар по буржуазным националистам, стремившимся оторвать Казахстан от советской России.

20 ноября 1922 года советская страна в последний раз слушала голос В. И. Ленина, выступившего с речью на пленуме Московского Совета. Вождь революции, создатель большевистской партии и советского государства в этом выступлении подвел итоги пятилетия советской власти и выразил твердую уверенность, что из России нэповской будет Россия социалистическая. Непоколебимая уверенность Ленина в том, что построение социализма в нашей стране не только возможно, но и безусловно будет обеспечено, воодушевила рабочих и крестьян и окрылила их на дальнейшую беззаветную борьбу за социализм.

Осенью 1922 года В. И. Ленин тяжело заболел. Все трудящиеся Советского Союза переживали болезнь Ленина, как

[1] И. В. Сталин. Сочинения, т. 5, стр. 158.

личное большое горе. В городах и селах, в рабочих поселках и в самых отдаленных аулах — всюду трудящиеся Казахстана с тревогой и надеждой следили за состоянием здоровья любимого Ленина.

Во время болезни В. И. Ленин написал ряд последних статей. В них он наметил план построения социализма в нашей стране. Органической частью этого единого плана являлся гениальный ленинский кооперативный план приобщения крестьянства к делу построения социализма.

Кооперативный план Ленина указывал практический и единственно правильный путь перехода крестьян от мелкого единоличного хозяйства к крупному социалистическому хозяйству — к колхозам, путь, доступный пониманию миллионов крестьян. Для Казахстана, девять десятых населения которого составляли крестьяне, кооперативный план Ленина имел исключительное значение. Этот план открывал трудящимся казахам простой, реально-ощутимый путь прямого перехода от отсталого кочевого единоличного хозяйства к хозяйству социалистическому, указывал столбовую дорогу к социализму.

В апреле 1923 года состоялся XII съезд большевистской партии. Съезд руководствовался в своих решениях указаниями Ленина, данными в его последних статьях. XII съезд партии принял по докладу товарища Сталина важнейшее решение по национальному вопросу. Товарищ Сталин подчеркнул международное значение национальной политики большевистской партии и советской власти. Угнетенные народы на Западе и Востоке видят в Советском Союзе образец разрешения национального вопроса и ликвидации национального гнета. Съезд наметил путь энергичной работы по ликвидации хозяйственного и культурного неравенства между народами Советского Союза и призвал коммунистов к решительной борьбе с великорусским шовинизмом и с местным буржуазным национализмом, как серьезным препятствием на пути к социалистическому развитию национальных республик.

Сталинская программа проведения в жизнь решений XII съезда партии по национальному вопросу.

В июне 1923 года состоялось специальное совещание ЦК РКП(б) с ответственными работниками национальных республик и областей. Совещанием руководил И. В. Сталин. Он выступал на совещании с докладом о практических мероприятиях по проведению в жизнь резолюции XII съезда партии по национальному вопросу.

Коренной задачей товарищ Сталин выдвинул «...выращивание и развитие из пролетарских и полупролетарских элементов местного населения молодых коммунистических организаций национальных республик и областей, всемерное содействие

этим организациям стать на ноги, получить действительно коммунистическое воспитание, сплотить хотя бы немногочисленные вначале, но подлинно интернационалистские коммунистические кадры. Лишь тогда советская власть будет крепка в республиках и областях, когда там упрочатся действительно серьезные коммунистические организации»[1].

И. В. Сталин указывал, что партийные организации национальных республик и областей станут действительно коммунистическими организациями лишь в том случае, если они преодолеют национализм: «Национализм, — подчеркивал он, — основное идейное препятствие по пути выращивания марксистских кадров, марксистского авангарда на окраинах и в республиках»[2].

Партийные организации национальных окраин могут стать действительно большевистскими, если они будут крепко связаны с массовыми организациями и сумеют сплотить вокруг себя большинство трудящихся масс. А это удастся им сделать лишь в том случае, если большевики, говорил товарищ Сталин, «...научатся быть достаточно гибкими для того, чтобы привлекать в наши государственные учреждения все сколько-нибудь лояльные национальные элементы, идя им на уступки, если они научатся маневрировать между решительной борьбой с национализмом в партии и столь же решительной борьбой за привлечение к советской работе всех более или менее лояльных элементов из местных людей, интеллигенции и пр.»[3]. Боевой задачей партии товарищ Сталин считал «...ускоренное формирование кадров советских и партийных работников из местных людей»[4].

И. В. Сталин разработал обширный план практических мероприятий по проведению в жизнь решений XII съезда партии по национальному вопросу. Он предлагал начать проводить чистку государственных и партийных аппаратов от националистов, вести систематическую работу по национализации государственных и партийных учреждений посредством введения в делопроизводство языков коренных национальностей. Одновременно с работой по выращиванию кадров советских и партийных работников из числа членов партии он рекомендовал подбирать и привлекать к работе в советских учреждениях более или менее лояльные элементы из местной интеллигенции, регулярно созывать беспартийные конференции рабочих и крестьян с докладами членов правительства и ответственных работников о наиболее важных мероприятиях советской власти.

---

[1] И. В. Сталин. Сочинения, т. 5, стр. 293.
[2] Там же, стр. 308.
[3] Там же, стр. 310.
[4] Там же, стр. 334.

И. В. Сталин подверг резкой критике ошибки и недостатки в проведении национальной политики в ряде республик, в том числе и в Казахстане. Члены правительства Казахстана не желали, говорил товарищ Сталин, «...объезжать мест, посещать собрания крестьян, выступать на митингах, знакомить широкие массы с той работой, которую ведет партия и советская власть по вопросам, особенно важным для крестьян. Такому положению нужно положить конец»[1].

Особое значение в сталинской программе выполнения резолюции XII съезда партии по национальному вопросу придавалось культурной работе в национальных республиках и областях. Организация издательского дела, устройство клубов и других просветительных учреждений, расширение сети учебных заведений всех ступеней с преподаванием на родном языке, привлечение к работе в школе народных учителей местного происхождения, создание сети обществ по распространению грамотности на местных языках — вот первоочередные мероприятия, которые товарищ Сталин предложил тогда осуществить «Ты хочешь сделать передовой свою страну в смысле поднятия ее государственности, — подымай грамотность населения, подымай культуру своей страны, — остальное приложится»[2], — указывал он работникам национальных республик и областей.

В хозяйственном строительстве национальных республик и областей предусматривались такие мероприятия, как урегулирование, а где требуется, и прекращение переселения в эти республики и области, обеспечение коренного населения землей за счет государственного земельного фонда, предоставление местному населению доступного сельскохозяйственного кредита, усиление ирригационных работ, перенесение фабрик и заводов в республики, изобилующие сырьем, создание ремесленных и технических школ и сельскохозяйственных курсов.

Исключительное значение И. В. Сталин придавал развитию кооперации в национальных республиках. Он указывал, что всемерная помощь кооперации на окраинах, в этих, по преимуществу, крестьянских странах, имеет для будущего хозяйственного развития Союза республик первостепенное значение.

Товарищ Сталин теоретически обосновал и предначертал путь развития сельского хозяйства СССР в целом и отсталых национальных республик в отдельности в условиях новой экономической политики: «Совершенно не правы товарищи, утверждающие, что ввиду развития нэпа мы будто бы вынуждены повторить старую историю выращивания кулаков за

---

[1] И. В. Сталин, Сочинения, т. 5, стр. 320—321.
[2] Там же, стр. 328.

счет массового разорения большинства крестьянства. Этот путь — не наш путь. При новых условиях, когда у власти стоит пролетариат, в руках которого сосредоточены основные нити хозяйства, развитие должно пойти по другому пути — по пути объединения мелких хозяйчиков деревни во все виды кооперации, поддерживаемые государством в их борьбе с частным капиталом, по пути постепенного вовлечения миллионов мелких сельских хозяйчиков в социалистическое строительство через кооперативы, по пути постепенного улучшения хозяйственного состояния мелких хозяйчиков (а не обнищания их)»[1].

На совещании были разоблачены султан-галиевская группа татарских буржуазных националистов и группа узбекских национал-уклонистов — Файзулла Ходжаев, Икрамов и др. Товарищ Сталин разоблачил на совещании казахского национал-уклониста, позднее разоблаченного врага народа Рыскулова в его связях с султан-галиевщиной.

Сталинская программа осуществления решений XII съезда РКП(б) по национальному вопросу на много лет определила направление партийной, советской, хозяйственной и культурной работы в Казахстане. Она предусматривала как социалистический подъем Казахстана и каждой другой национальной республики в отдельности, так и укрепление Советского Союза в целом. Трудящиеся Казахстана с большой радостью встретили эту сталинскую программу и с воодушевлением поднялись на борьбу за ее выполнение.

Вовлечение трудящихся Казахстана в советское строительство.

После XII съезда партии и IV совещания ЦК партии с ответственными работниками национальных республик и областей вовлечение казахских трудящихся в партийное и советское строительство пошло более успешно.

Партийные и советские органы особое внимание сосредоточили на работе среди бедноты и батрачества. Работу пришлось начинать с политического просвещения аульной бедноты и батрачества, с организации их на борьбу против кабальной эксплоатации байством, за охрану их экономических интересов. Организованные губернские и уездные отделы профессионального союза работников земли и леса создавали рабочкомы и местные ячейки союза, взяли на себя защиту интересов батрачества и сельскохозяйственных рабочих. Постоянная или временная работа батраков у баев стала регулироваться советским законодательством о труде, общие положения которого были приспособлены к условиях аула. Батраки и пастухи на профсоюзных собраниях знакомились с советским законодательством о труде и с основами советского строительства.

---

[1] И. В. Сталин, Сочинения, т. 5, стр. 322.

Союз вырабатывал примерные условия трудового договора батраков и пастухов с нанимателями, создавал школы по ликвидации неграмотности среди батраков и бедноты, помогал их выдвижению в аульные, волостные и уездные Советы.

До 1925 года работой губернских и уездных отделов союза непосредственно руководил ЦК Всероссийского союза работников земли и леса. Когда организации союза в Казахстане значительно окрепли, в мае 1925 года был созван первый республиканский съезд профорганизаций работников земли и леса, избравший Центральное правление профессионального союза сельскохозяйственных и земельно-лесных рабочих Казахстана. Батраки и пастухи, организованные в этом союзе, постепенно выросли в значительную силу в ауле, на которую большевики и правительство Казахстана опирались в работе по социалистическому строительству. Многие партийные и советские работники, руководители хозяйственных органов и деятели культуры, науки и искусства республики начали общественную деятельность в 1923—1924 гг. как члены профессионального союза работников земли и леса, как председатели и члены аульных и волостных рабочкомов, члены и инструкторы уездных правлений этого союза.

Наряду с организацией батрачества и включением его в общее русло советского профессионального движения, проводилась большая политическая, организационная и культурная работа среди многочисленной аульной бедноты.

Советская власть освободила бедноту от сельскохозяйственного налога. При землеустройстве бедноте отводились лучшие земли на ближайших урочищах, ей отпускали в первую очередь кредит. Для работы среди бедноты и вовлечения ее в советское строительство в аулы посылались на длительное время сотни партийных, советских и культурных работников—казахов и русских, нередко во главе с членами правительства. Эти работники создавали в ауле школы ликвидации неграмотности, школы политграмоты, они помогали налаживать деятельность волостных и аульных Советов, укрепляли их наиболее активными батраками.

Значительную роль в укреплении советской власти в аулах сыграли в то время кзыл керуен (красный караван) и передвижные кзыл отау (красные юрты) как особая форма политической и культурно-просветительной работы среди кочевого населения.

Кзыл керуен ЦИК Казахской АССР.

Кзыл керуен ЦИК КАССР был организован в марте — апреле 1922 года по решению II съезда Советов Казахстана, в трудное время борьбы с голодом и его последствиями. Задачи кзыл ке-

руен заключались в помощи местным партийным и советским организациям в развертывании советского и партийного строительства в аулах, проведении массовой агитации и пропаганды, в обследовании и инструктировании местных советских организаций. Он состоял: а) из политотдела, в который входили представитель обкома партии и представители всех наркоматов республики; б) бюро жалоб; в) контрольно-хозяйственной комиссии и г) представители Российского телеграфного агентства. Кроме того, при кзыл керуен имелись специалисты, курсанты партийно-советских школ, технический персонал, библиотека. Руководил им политический комиссар, назначенный ЦИК КАССР и выступавший его представителем.

Первый выезд кзыл керуен ЦИК КАССР состоялся 20 мая 1922 года во главе с заместителем председателя ЦИК КАССР и Народным Комиссаром социального обеспечения А. Джангильдиным. С 20 мая по 9 августа 1922 года кзыл керуен прошел путь от Оренбурга по маршруту Орск, Тургай, Атбасар, Акмолинск, Павлодар до Семипалатинска, где и закончил работу. За это время он провел работу в 62 пунктах, в том числе в 38 аулах. Он вез литературу для создания местных библиотек, большое количество мануфактуры, продовольствия и медикаментов для помощи трудящимся, пострадавшим от голода.

К обследованию того или иного района кзыл керуен тщательно готовился. Предварительно политотдел проводил совещание работников кзыл керуен, давал указания, по каким вопросам вести обследование, а по окончании обследования результаты его докладывались на совещании совместно с представителями райкома, райисполкома и других местных организаций, принимались решения об устранении недостатков, о проведении тех или иных мероприятий. В Орском уезде, например, кзыл керуен обследовал работу земельного отдела, военного комиссариата, отделов труда и народного образования, суда и др. В результате было предложено усилить работу райисполкома по оказанию помощи голодающим, организовать в уезде комитеты крестьянской взаимопомощи, направить в казахские волости уезда семенной материал, организовать в них общественные запашки бедноты, развернуть работу по кооперированию населения. В Акмолинском уезде кзыл керуен выявил, что уисполкомом не проведен в жизнь декрет ЦИК КАССР от 7 февраля 1921 года о возвращении казахским трудящимся земельных участков, отмежеванных при царизме в колонизационный фонд и незаселенных, а также участков, самовольно захваченных кулаками. Уисполкому было предложено немедленно провести в жизнь декрет КирЦИК. Кзыл керуен помогал местным советским органам

в организации курсов для подготовки низших и средних медицинских работников из казахов, в ликвидации неграмотности, в создании детских домов, улучшении их работы, в снабжении их мануфактурой. В Тургайском уезде кзыл керуен помог местному Совету организовать мелиоративные работы. Кзыл керуен популяризировал и разъяснял трудящимся задачи большевистской партии и советской власти, новую экономическую политику, привлекал к советской работе казахскую демократическую интеллигенцию, разбирал жалобы населения на неправильные действия местных работников. Наряду с кзыл керуен ЦИК КАССР создавались и губернские кзыл керуен.

В 1922 году в деятельности кзыл керуен значительное место занимало укрепление работы уездных советских, земельных, хозяйственных, кооперативных и других организаций и учреждений. В 1923—1925 гг. в центре внимания стала организация работы в казахских волостях. В эти годы работники кзыл керуен в течение 2—3 недель помогали уездным работникам налаживать в казахских волостях советскую, хозяйственную, культурную работу, проверяли деятельность волостных и аульных Советов, устраняли из советского аппарата негодных и чуждых работников, подбирали новых работников из преданных советской власти трудящихся. Наладив работу одной волости, кзыл керуен передвигался в другую. Так за несколько, обычно летних, месяцев он обслуживал ряд волостей двух-трех уездов, в которых преобладало казахское население.

В начале 1925 года, в связи со значительным укреплением уездного и волостного советского и партийного аппарата, с ростом казахских кадров партийных и советских работников, кзыл керуен ЦИК КАССР прекратил свою деятельность. С этого времени стала практиковаться посылка в казахские районы и волости партийных, советских и культурных работников из республиканского, губернских и уездных центров для постоянной работы там или на временную работу в течение более или менее длительного времени (от 3—5 месяцев до 1 года).

Передвижные кзыл отау также на долгое время стали одной из наиболее удачных форм политической и культурной работы среди казахского кочевого населения. Работники кзыл отау ликвидировали неграмотность среди трудящихся аула, читали лекции и доклады, создавали и обслуживали школы политграмоты, помогали организовать кооперативы и наладить работу народных судов. В состав работников кзыл отау включались и медицинские работники. Наряду с общими кзыл отау, в аул посылались особые кзыл отау для работы среди женщин.

Союз Жарлы.

В 1924 году областной комитет партии и правительство Казахстана решили организовать в ауле союз казахской бедноты, который назывался «Союзом Жарлы». В Союз Жарлы, наряду с беднотой, входили и составляли его наиболее организованное ядро все батраки, объединяемые профсоюзом работников земли и леса.

Батраки и пастухи, организованные в рабочие комитеты профсоюза работников земли и леса, наиболее сознательная беднота, организованная в ячейки Союза Жарлы, помогали уездным и волостным партийным и советским органам укреплять Советы в ауле. Союз Жарлы ставил перед местными Советами вопросы об организации хозяйственной помощи бедноте, следил за соблюдением законов советской власти о предоставлении всевозможных льгот бедноте.

Все эти мероприятия поднимали политическую активность казахских трудящихся, способствовали высвобождению аульной бедноты из-под влияния байства и укрепляли советскую власть в Казахстане.

§ 12. БОРЬБА С ТРУДНОСТЯМИ ВОССТАНОВЛЕНИЯ НАРОДНОГО ХОЗЯЙСТВА КАЗАХСТАНА.

Хозяйственные трудности 1923 года.

С 1923 года в Казахстане начался, правда пока еще медленный, но верный хозяйственный подъем. К 1924 году посевные площади Казахстана в его границах того времени (без Оренбургской губернии) достигли 1 725 тыс. гектаров против 1 248 тыс. гектаров в 1922 году. Поголовье скота возросло до 10 122 тыс. голов против 7 397 тыс. голов в 1922 году. Начала восстанавливаться крупная промышленность республики. Еще в октябре 1922 года Совет Народных Комиссаров РСФСР с участием В. И. Ленина отклонил предварительный договор с английским капиталистом Уркваргом о сдаче ему в концессию Риддера и принял решение начать восстановление Риддера собственными силами. Добыча каменного угля в Экибастузе в 1923 году вдвое превысила добычу 1922 года, а крупнейшие в Казахстане Павлодарские соляные промыслы в 1923 году дали соли вдвое больше, чем ее было добыто здесь в 1914 году. Росла добыча нефти на промыслах Эмбы. Восстанавливалась и мелкая промышленность. Рос товарооборот, рос республиканский и местный бюджет. По сравнению с 1921—1922 гг., положение трудящихся Казахстана значительно улучшилось.

Но в Казахстане, как и во всем Советском Союзе, и даже острее, чем в центральных районах страны, все еще сказыва-

лись последствия неликвидированной разрухи. В Казахстане медленнее, чем по всему Советскому Союзу, восстанавливались промышленность и сельское хозяйство. Развивавшаяся сельскохозяйственная и промысловая кооперация в 1923 году охватывала все еще незначительный процент населения, а в аулах ее только что начали создавать. Значительно слабее были и позиции государственной и кооперативной торговли.

К осени 1923 года в СССР обострились хозяйственные трудности вследствие нарушения советской политики цен промышленными и торговыми органами. Получилось резкое расхождение между ценами на промышленные товары и на продукты сельского хозяйства. Цены на продукты сельского хозяйства были низкие, а на промышленные товары — непомерно высокие. Упала ценность советского рубля. Начался кризис сбыта, отразившийся на промышленности. В Казахстане расхождение между ценами на промышленные товары и сельскохозяйственные продукты было еще большим, чем в центральных районах страны.

Новая дискуссия в партии и поражение троцкистов и национал-уклонистов в Казахстане.

Эти трудности восстановления народного хозяйства попытались использовать злейшие враги большевистской партии и рабочего класса — троцкисты. Воспользовавшись тем, что Ленин был тяжело болен, троцкисты вновь выступили против партии и ее руководства, объединили вокруг себя все антиленинские элементы в партии и осенью 1923 года навязали партии новую дискуссию. Троцкисты пророчили гибель советской власти. В целях разложения большевистской партии они добивались свободы фракций и группировок, стремились захватить руководство страной в свои руки, чтобы сорвать успешное строительство социализма в СССР, предать международную революцию.

Выступление троцкистов в Москве и Ленинграде послужило сигналом к открытой борьбе против партии и троцкистов в Казахстане. Они объединили вокруг себя все антипартийные группировки и элементы в казахстанской партийной организации. Вместе с троцкистами выступили против партии и казахские национал-уклонисты. И те и другие стремились захватить руководство в республике и противопоставить партийную организацию Казахстана ленинско-сталинскому Центральному Комитету большевистской партии. Троцкисты и национал-уклонисты предлагали сдать в концессию иностранным капиталистам всю цветную и каменноугольную промышленность Казахстана, отменить государственную монополию внешней торговли. Национал-уклонисты предлагали изменить налоговую политику в сторону послаблений байству, отказаться от организации бедноты и батрачества, не оказывать им эконо-

мической помощи и поддержки и предоставить байству ничем не ограниченную возможность эксплоатировать бедноту аула.

Дискуссия охватила всю партию, в том числе и казахстанскую партийную организацию. Под руководством И. В. Сталина троцкисты были разбиты наголову как в Москве, так и по всему Советскому Союзу. Они потерпели поражение и в Казахстане, а вместе с ними получили решительный отпор и казахские национал-уклонисты. Партийная организация Казахстана сплотилась, идеологически окрепла в борьбе против троцкистов и под руководством ЦК партии мобилизовала трудящихся республики на преодоление трудностей восстановления народного хозяйства, на дальнейшую борьбу за победу социализма в нашей стране.

IV съезд Советов КАССР.

Крупным историческим событием в жизни Казахстана явился IV съезд КАССР. Он открылся 5 января 1924 года. Съезд послал приветственную телеграмму В. И. Ленину:

«IV Всекиргизский съезд Советов шлет Вам, вождю пролетариата, свой привет. Все трудящиеся КАССР с нетерпением ждут Вашего выздоровления и возвращения к рулю правления Советского Союза.

Наикратчайший и верный путь к коммунизму был и будет для нас марксизм-ленинизм. Другого пути у нас нет и не будет».

В приветственной телеграмме товарищу Сталину съезд писал:

«IV Всекиргизский съезд Советов в день своего открытия приветствует в Вашем лице ЦК РКП(б) — единственного, верного, могучего руководителя всех трудящихся масс. Съезд, как один, заявил, что иного руководителя, иной политики, розняющейся с его политикой, для него быть не может».

Съезд принял первую Конституцию Автономной КССР. Первым общим разделом Конституции он утвердил «Декларацию прав», принятую Учредительным съездом Советов Казахстана в октябре 1920 года. Съезд подтвердил и записал в статье 11 Конституции, что «КАССР как автономная единица на началах федерации входит в состав Российской Советской Федеративной Социалистической Республики и через нее участвует в Союзе Советских Социалистических Республик».

Конституция ставила своей задачей сохранение диктатуры пролетариата «в виде мощной советской власти, в целях полного подавления буржуазии, байства и кулачества, уничтожения национального гнета, создания условий взаимного доверия и братского сотрудничества народностей, населяющих КАССР, и водворения социализма».

Принятие Конституции означало, что казахский народ до-

бился значительных успехов в укреплении национальной советской государственности.

Смерть В. И. Ленина.

В январе 1924 года народы Советского Союза постигло тяжелое горе: 21 января умер Владимир Ильич Ленин.

Трудящиеся Казахстана, как и весь советский народ, тяжело переживали смерть Ленина. В аулах, селах и городах сотни и тысячи трудящихся собирались на траурные собрания. Рабочие и крестьяне давали клятву высоко держать знамя Ленина, как зеницу ока охранять и укреплять советскую власть, крепить братское содружество народов Советского Союза. Чувства, мысли трудящихся Казахстана, их волю до конца выполнить заветы Ленина выразил областной комитет партии в обращении «Ко всем парторганизациям, ко всем членам коммунистической партии, ко всем трудящимся КССР»:

«Мы переживаем скорбные дни. Из наших пролетарских рядов 21 января выбыл навсегда вождь мирового рабочего класса, неоценимый друг всех трудящихся масс, дорогой и незабвенный товарищ Владимир Ильич Ульянов — Ленин.

Мы расстались с нашим великим вождем, учителем и другом, расстались навсегда, но не расстались и не расстанемся никогда с его заветами, его учением и никогда не сойдем с указанного им пути.

Его дело — наше дело. Это дело мы будем продолжать так, как учил он, с той же всесокрушающей, железной, непреклонной волей и в полном единстве нашей мысли.

Работая в условиях культурно и экономически отсталой сельскохозяйственной крестьянской, скотоводческой страны Советского Союза — Киргизии, населенной ранее угнетавшимися народностями, трудящиеся Киргизии тем более должны помнить заветы Ильича.

Практическое проведение в жизнь национального вопроса в КССР, решительное преодоление культурной и экономической отсталости края, укрепление смычки города с аулом и деревней, установление прочного союза рабочего, крестьянина и скотовода, — это часть главного, что мы, как ученики и последователи вождя, должны ежечасно и ежеминутно помнить, не забывать и вкладывать в содержание своей практической повседневной работы.

Не отклоняясь ни на шаг от абсолютно чистой, верной и ясной линии коммунистической партии, выраженной Ильичем, в тесном единении, при крепкой спайке и строгой дисциплине, при полной поддержке всех трудящихся, мы с честью выполним поставленные перед нами задачи, как бы трудны и сложны они ни были и этим самым воздвигнем лучший памятник своему любимейшему вождю.

К этому призывает областной комитет РКП(б) все коммунистические, профессиональные, советские, хозяйственные организации, каждого члена РКП(б), всех трудящихся.

К этому зовут заветы ушедшего от нас Ильича...

Творческие силы масс, во что так горячо верил Владимир Ильич, таят в себе несокрушимую, железную волю, решительность и полную готовность к преодолению новых испытаний.

Раз с боем взятое под руководством Ильича красное знамя революции выпущено из рук не будет.

Это наше клятвенное обещание перед памятью своего вождя».

По призыву ЦК партии, беспартийные рабочие на смерть Ленина откликнулись массовым вступлением в партию и тем засвидетельствовали доверие и любовь рабочего класса к партии Ленина — Сталина. В ленинский призыв партийными организациями Казахстана было принято в партию более 4 000 рабочих.

Преемником и продолжателем дела Ленина стал товарищ Сталин. В траурные дни похорон Владимира Ильича, на заседании II Съезда Советов СССР, товарищ Сталин от имени партии дал великую клятву выполнять заветы Ленина, довести его великое дело до полной победы. Эта клятва партии Ленина—Сталина свято выполнялась всем советским народом.

Национальное размежевание Средней Азии.

Новым триумфом ленинско-сталинской национальной политики явилось национальное размежевание Средней Азии, проведенное в 1924—1925 гг. Оно имело крупнейшее значение для дальнейшего укрепления и развития Казахстана, для дальнейшей национальной консолидации казахов. Туркестанская Автономная Советская Социалистическая Республика была реорганизована. Вместо нее были созданы вначале две союзные советские социалистические республики — Узбекская и Туркменская, а несколько позднее и третья — Таджикская. Была организована Автономная Киргизская ССР. При этом территория Сыр-Дарьинской и Семиреченской областей, населенная казахами, была присоединена к Казахской Автономной ССР. В состав Казахской республики вошла также и Кара-Калпакия на правах автономной области.

Национальным размежеванием Средней Азии завершилось воссоединение казахов в едином национальном советском государстве.

Великая Октябрьская социалистическая революция положила начало созданию новых наций. Эти новые, социалистические нации возникли и развились в результате ликвидации капитализма, путем коренного преобразования старых, буржуазных наций в духе социализма.

Характеризуя облик новых, советских наций, товарищ Сталин подчеркивает, «что нынешние социалистические нации в Советском Союзе... коренным образом отличаются от соответствующих старых, буржуазных наций в старой России как по своему классовому составу и духовному облику, так и по своим социально-политическим интересам и устремлениям»[1].

На основе победы Октябрьской революции и советского социалистического строя, в результате проведения ленинско-сталинской национальной политики казахский народ консолидировался в новую, социалистическую нацию.

Территория Автономной Казахской ССР значительно расширилась. Из присоединенных областей образовались Сыр-Дарьинская и Джетысуйская губернии. Оренбургская губерния и город Оренбург были выделены из состава Казахской республики. В конце 1924 года правительство Казахстана переехало из Оренбурга в Кзыл-Орду, которая стала столицей республики. На строительство Кзыл-Орды правительство РСФСР отпустило из бюджета РСФСР в 1924—1925 гг. специальные средства в размере 4 млн. рублей.

В связи с присоединением к Казахстану южных областей в декабре 1924 года Центральный Комитет большевистской партии обратился со специальным письмом к партийной организации Казахстана. В этом письме ЦК РКП(б) отметил, что присоединение южных областей к Казахстану расширяет возможности развертывания работы по поднятию экономического и культурного уровня республики и вместе с тем увеличивает трудности руководства строительством. ЦК партии указывал в письме, что восстановление и развитие сельского хозяйства, кооперирование населения и организация советской государственной торговли попрежнему остается основной хозяйственной задачей Казахстана.

Важнейшей задачей партийной организации Казахстана ЦК партии поставил организацию и оживление аульных Советов. ЦК обязывал партийную организацию Казахстана «принять все меры к действительному созданию советской власти в аулах и кишлаках, создавая Советы там, где их нет, и оживляя их работу там, где они существуют».

Указания ЦК партии легли в основу всей дальнейшей работы партийных, советских организаций и трудящихся Казахстана.

V съезд Советов Казахстана.

В апреле 1925 года в Кзыл-Орде состоялся V съезд Советов Казахстана. Съезд восстановил исторически правильное наименование казахов, которых до сих пор неправильно называли киргизами, и соответственно изменил название республи-

[1] И. В. Сталин, Сочинения, т. 11, стр. 339—340.

КАЗАХСКАЯ АССР ПОСЛЕ НАЦИОНАЛЬНО-ГОСУДАРСТВЕННОГО РАЗМЕЖЕВАНИЯ СРЕДНЕЙ АЗИИ

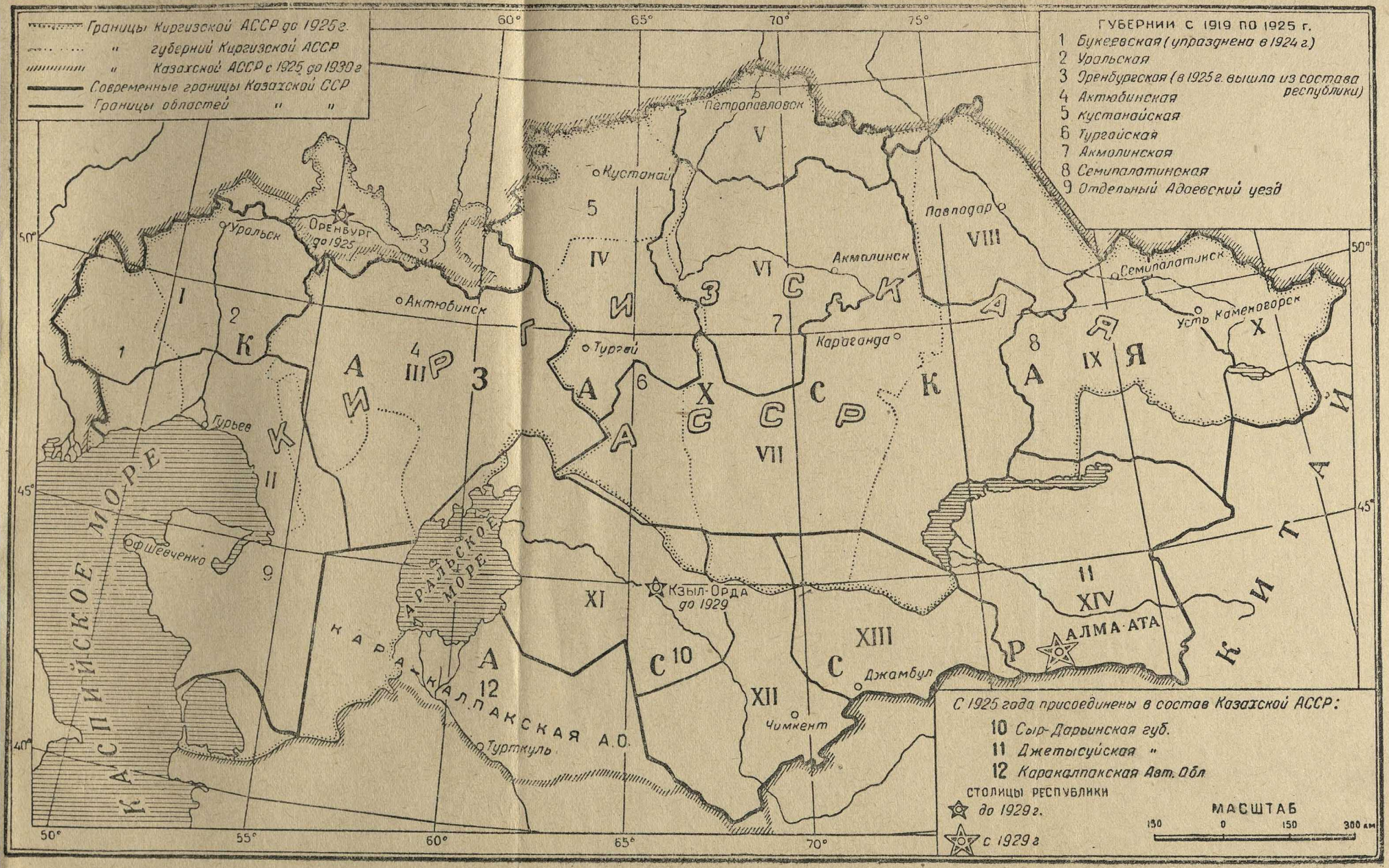

ки. С этого времени она стала называться Казахской Автономной Советской Социалистической Республикой. Партийная организация Казахстана была преобразована из областной в краевую.

Съезд Советов подвел итоги социалистического строительства в Казахстане за предыдущие годы и наметил дальнейшие задачи. Как важнейшую задачу социалистического строительства в Казахстане V съезд Советов поставил осуществление лозунга большевистской партии об оживлении Советов, выполнение указаний ЦК партии об оживлении и укреплении Советов в ауле и создании Советов там, где их не было.

«В качестве всеобъемлющей и главнейшей задачи, — говорится в решении съезда по отчету правительства Казахстана, — съезд поручает новому составу правительства КССР неизменно вести всю работу в Казахстане на основе лозунга «лицом к аулу, кишлаку и деревне», углубляя предыдущие достижения и стремясь к тому, чтобы все нужды и запросы широких масс трудящихся аула и деревни и вся работа низовых советских органов были полностью изучены с тем, чтобы последние в полной мере удовлетворялись государственным аппаратом Казахстана».

Первоочередными мероприятиями в этой области съезд наметил: широкое вовлечение в работу Советов и советского аппарата «наибольшего количества активных беспартийных рабочих, батраков и бедняцко-середняцких слоев аула, кишлака и деревни»; улучшение и упрощение госаппарата Казахской Автономной ССР снизу доверху, его национализацию и приближение к массам казахского населения; разработку нового положения о съездах Советов и исполкомах, более полно учитывающего условия и национальные особенности Казахстана; лучшее материальное обеспечение работников низовых советских органов.

Съезд обратился ко всем трудящимся Казахстана с воззванием:

«В результате государственно-национального размежевания трудящиеся казахи, объединившись в Автономную Казахскую Советскую Социалистическую Республику, впервые на этом съезде представлены целиком и полностью.

...Впереди еще много дела, много творческой работы и немало трудностей. Впереди полоса экономического возрождения Казахской республики, полоса борьбы за поднятие производительных сил страны, за поднятие материального благосостояния и культурного уровня всех трудящихся, населяющих КАССР».

Землеустройство казахского кочевого населения.

Советское правительство и Центральный Комитет большевистской партии оказали большевикам Казахстана огромную помощь в подъеме хозяйства и повышении материального и культурного уровня жизни казахских трудящихся, в деле вовлечения их в советское социалистическое строительство.

Еще в апреле 1924 года ВЦИК и Совет Народных Комиссаров РСФСР издали декрет о землеустройстве кочевого, полукочевого и переходящего к оседлому хозяйству населения Казахстана. По этому декрету все землеустройство принималось на государственный счет. Ассигнования средств на землеустройство казахского населения росли из года в год. Если в 1923—1924 гг. правительство ассигновало для этой цели 127 тыс. рублей, то в 1925—1926 хозяйственном году — уже 1164 тыс. рублей. Землеустраиваемому населению советское государство выдавало кредит для приобретения живого и мертвого инвентаря с рассрочкой платежа на 10 лет. Бесплатно отпускался лес для сооружения домов и хозяйственных построек. Землеустраиваемые хозяйства на 5 лет освобождались от государственных и местных налогов. На этот же срок выдавалась семенная ссуда. Оказывалась бесплатная агрономическая помощь.

6 февраля 1925 года правительство Союза ССР создало особый национальный фонд для удовлетворения нужд трудящихся коренных национальностей советских республик и областей, для их культурного строительства. В 1925 году Казахстан получил из этого фонда 2 млн. рублей, из которых 54,5 проц. были затрачены на народное просвещение и 20,8 проц. — на здравоохранение.

Строительство кооперации в Казахстане.

Создание потребительской и сельскохозяйственной кооперации и развитие государственной советской торговли имели исключительное значение в социалистическом строительстве Казахстана и в подготовке казахского аула к переходу на социалистические рельсы. До революции в Казахстане, за исключением русских районов, прилегающих к Сибири, почти не было кооперации. Она возникла после Октябрьской революции и создавалась сверху при помощи советской власти. В 1921 году в Оренбурге открылось казахское краевое отделение Всероссийского центрального союза потребительских обществ, объединявшее торговую и организационную деятельность потребительской кооперации в республике. Исключительно большую работу большевистская партия и советская власть проделали по созданию потребительской кооперации в ауле.

Возникновение потребительской кооперации в ауле являлось событием огромного значения. Проникновение ее в аул уста-

навливало непосредственную смычку города с аулом, выбивало из рук бая-торговца, перекупщика, ростовщика такой мощный рычаг накопления и эксплоатации трудящихся аула, как частная торговля.

Однако население многих казахских скотоводческих районов в то время еще не было подготовлено к тому, чтобы в этих районах сразу же создать общества потребительской кооперации. В таких районах органы государственной торговли первоначально создавали торговые пункты — фактории, в задачу которых, помимо торговли, входила и подготовка населения к кооперированию. Преимущества и выгодность для потребителя советской торговли перед частной, байской, быстро завоевали факториям симпатию населения. Установив с населением прочные связи, работники факторий проводили организационную и разъяснительную работу. На месте фактории потом создавалось потребительское общество, которому на определенных условиях передавались все ее товары. Правления возникавших таким образом кооперативов на первых порах часто возглавлялись руководителями тех же факторий.

В трудных условиях первых трех лет восстановительного периода трудящиеся Казахстана под руководством большевиков достигли значительных успехов в строительстве потребительской кооперации. К концу 1923 года в Казахстане уже действовала вполне сложившаяся сеть потребительской кооперации: 14 рабочих кооперативов, 9 городских и 324 сельских потребительских обществ, 6 губернских и 2 районных союзов потребительских обществ. В 1924 году был образован Казахский Краевой Союз потребительских обществ (Казкрайсоюз), после чего строительство потребительской кооперации пошло еще более быстрыми темпами.

В 1925 году потребительская кооперация Казахстана уже насчитывала 986 потребительских обществ и свыше 200 тыс. членов, в том числе свыше 55 тыс. казахов. В ауле к этому времени имелось 315 чисто казахских и 119 смешанных первичных обществ потребительской кооперации. Одновременно работали и 11 государственных торговых факторий. Какими быстрыми темпами росла низовая первичная кооперативная сеть в Казахстане и, в частности, в казахском ауле в 1924—1925 гг., показывают следующие таблицы:

Рост общего числа потребительских обществ в Казахстане в 1923—1925 гг.

Годы	Проценты
1923	100
1924	160
1925	284

Рост потребительских обществ в ауле в 1924—1925 гг.

Годы	Проценты
1924	100
1925	271

Развивалась и сельскохозяйственная кооперация. В сентябре 1923 года в Казахстане было создано краевое общество сельскохозяйственного кредита, позднее реорганизованное в сельскохозяйственный банк (Казсельхозбанк). Организационные формы и содержание работы низовой сети сельскохозяйственной кооперации также приспосабливались к особым условиям казахского аула. Основной формой сельскохозяйственной кооперации в оседлых и полукочевых казахских районах в годы восстановительного периода стало сельскохозяйственное кредитное товарищество. Кредитные товарищества вели кредитную деятельность на посреднических началах от Казсельхозбанка, сбывали продукцию сельского хозяйства своих членов, снабжали их сельскохозяйственными машинами, орудиями и предметами производственного и хозяйственного значения. Такие товарищества создавали и различные кооперативные предприятия по переработке сельскохозяйственных продуктов (маслозаводы, шерстомойки и т. п.), проводили агрокультурные мероприятия, способствовали подъему урожайности (улучшение обработки земли, борьба с сельскохозяйственными вредителями и т. п.).

В кочевых животноводческих районах сельскохозяйственная кооперация создавалась в виде специальных скотоводческих товариществ, которые так же, как и кредитные товарищества в оседлых районах, вели кредитную деятельность на посреднических началах, сбывали продукцию скотоводства, снабжали своих членов орудиями производства, необходимыми для животноводческого хозяйства. Но в отличие от кредитных товариществ скотоводческие кооперативы снабжали своих членов и предметами широкого потребления, выполняя функции потребительской кооперации.

К концу восстановительного периода в Казахстане было создано 1 319 низовых первичных обществ сельскохозяйственной кооперации разного вида, объединявших 175 тыс. членов, из которых свыше 50 проц. составляли казахи. Оборот низовой сельскохозяйственной кооперации в 1925—1926 хозяйственном году составил 5 508 тыс. рублей, причем собственные средства кооперации составляли в этом обороте 30,6 проц., а остальные 69,4 проц. составили средства, полученные кооперацией от государства в виде долгосрочных и краткосрочных кредитов.

В 1926 году был организован республиканский центр сельскохозяйственной кооперации — Казаулсельсоюз.

§ 13. КАЗАХСТАН К КОНЦУ ВОССТАНОВИТЕЛЬНОГО ПЕРИОДА.

Международное и внутреннее положение СССР к концу восстановительного периода.

Героическая работа советского народа по восстановлению народного хозяйства страны приближалась к концу. Выросла и продолжала неуклонно расти хозяйственная и политическая мощь Советского Союза.

Изменилось к этому времени и международное положение. Капитализм устоял против первого революционного натиска масс после первой мировой войны. Революционное движение в Германии, Италии, Венгрии, Болгарии, Польше и ряде других стран буржуазии с помощью соглашательских социал-демократических партий удалось подавить. Наступила временная, частичная стабилизация капитализма в Западной Европе, предвещавшая новый неизбежный его кризис.

Происходила и стабилизация Советского Союза, в корне отличная от временной и частичной стабилизации капитализма. Стабилизация Советского Союза означала укрепление и рост хозяйственной и политической мощи страны социализма.

Международное положение Советского Союза продолжало укрепляться. В 1922 году СССР был приглашен на международную экономическую конференцию в Геную, на которой империалистические правительства попытались сделать новый нажим на страну Советов. Империалисты нагло потребовали от советского правительства вернуть иностранным капиталистам фабрики и заводы, национализированные советской властью, потребовали уплаты всех долгов царского правительства, отмены монополии внешней торговли. При этих условиях империалистические государства обещали Советскому Союзу незначительные займы. Советское правительство решительно отвергло эти требования. Решительный отпор получила и угроза новой интервенции, когда в 1923 году английский министр иностранных дел Керзон предъявил СССР наглый ультиматум.

Убедившись в прочности и устойчивости советской власти, капиталистические государства поспешили одно за другим установить с Советским Союзом дипломатические отношения. В течение 1924 года были установлены дипломатические отношения с Англией, Францией, Японией, Италией. Советский Союз завоевал длительный период мирной передышки.

Коренным образом изменилась обстановка и внутри страны. Народное хозяйство быстро росло. Командные позиции социа-

лизма в народном хозяйстве укрепились. Значительно улучшилось положение рабочих и крестьян, выросла их политическая активность. Укрепилась диктатура пролетариата. Завоеванная советским государством длительная передышка давала возможность дальнейшего строительства социализма.

Хозяйственное, культурное и советское строительство в Казахстане к концу восстановительного периода.

Приближалось к концу и восстановление народного хозяйства Казахстана. Росло и развивалось сельское хозяйство республики. В 1925 году посевные площади достигли 67,7 проц. довоенных, а поголовье скота — 75 проц. Казахи, занимавшиеся ранее преимущественно животноводством, теперь значительно больше стали заниматься и земледелием. В 1925 году около одной пятой посевной площади республики уже засевалось казахами. Советское правительство оказывало крестьянам Казахстана огромную помощь. В 1924—1925 гг. было землеустроено 3½ млн. гектаров земли.

Только за три года (1923—1925) из средств государственного бюджета и в виде сельскохозяйственного кредита советское государство вложило в сельское хозяйство Казахстана 44 681 тыс. рублей. За это же время в Казахстан завезено сельскохозяйственных машин, орудий, инвентаря и материалов на 15 799 тыс. рублей, из них только сельскохозяйственных машин — на 7 569 тыс. рублей. Сельское хозяйство Казахстана получило первые 415 тракторов.

Исключительно большую роль в подъеме бедняцкого и середняцкого крестьянского хозяйства и в ограничении кулачества и байства играла налоговая политика советской власти. К концу восстановительного периода в Казахстане насчитывалось 1 175,4 тыс. крестьянских хозяйств. В 1926 году 37,2 проц. всех хозяйств были совершенно освобождены от сельскохозяйственного налога. При этом в оседло-земледельческих районах, в которых насчитывалось около 411,4 тыс. русских и других хозяйств и около 376,6 тыс. казахских хозяйств, было освобождено от налога 18 проц. всех хозяйств. 60 проц. хозяйств этих районов уплачивали менее 32 проц., а 22 проц. зажиточных и кулацко-байских хозяйств платили более 68 проц. всего налога, начисленного с этих районов. В кочевых и полукочевых животноводческих казахских районах, в которых, по данным налогового учета, насчитывалось 387,4 тыс. хозяйств, было совершенно освобождено от налога 62,8 проц. хозяйств, а 6 проц. байских хозяйств платили 54,6 проц. всего налога, начисленного с этих районов.

При советской власти создались совершенно новые условия развития деревни и аула. Наличие советской власти, сосредо-

точившей в своих руках все хозяйственные командные высоты, национализация земли, строительство всех видов кооперации, поддерживаемой государством в ее борьбе с частным капиталом, развитие государственной советской торговли и советская политика цен, советская политика ограничения и вытеснения кулацких элементов в сельском хозяйстве — все это определяло новый путь развития деревни и аула. Он принципиально отличался от пути развития деревни и аула при господстве капитализма, когда за счет разорения большинства крестьянских хозяйств росло и богатело кулачество и байство.

В новых, советских, условиях в стране шел процесс постепенного подъема хозяйственного состояния бедняцких и середняцких хозяйств и общего ослабления позиций кулачества, хотя известная часть его и имела еще возможности накопления и некоторого роста своего хозяйства за счет эксплоатации бедноты и маломощных слоев крестьянства. Эти новые условия в полной мере проявились и в развитии аула Казахстана. К концу восстановительного периода лицо аула в значительной степени изменилось: укрепилось хозяйственное состояние трудовых бедняцких и середняцких хозяйств скотоводов, стали слабее экономические позиции байства.

Об этом достаточно убедительно свидетельствуют следующие цифры. В 1926 году в животноводческих районах Казахстана бедняцкие и середняцкие хозяйства, имевшие от 1 до 25 голов скота, составляли 94 проц. населения и владели 76 проц. всего скота. Байские хозяйства, составлявшие 6 проц. населения, владели 24 проц. скота. В дореволюционном Казахстане наблюдалась совершенно иная картина. Так, в Кустанайском и Актюбинском уездах в 1909 — 1910 гг. байство, составлявшее 11 — 12 проц. населения, сосредоточивало в своих руках около половины (48,5 — 49,3 проц.) всего скота.

Эти данные показывают, что в результате социалистической революции и политики советской власти к концу восстановительного периода экономическая мощь байства была уже значительно подорвана. В полтора — два раза сократились как удельный вес, так и абсолютные размеры байского животноводства, вдвое сократилось среднее количество скота на одно байское хозяйство (с 170 — 280 голов в среднем на одно дореволюционное хозяйство до 126 голов в 1926 г.), в полтора раза возрос удельный вес скота, принадлежащего мелким трудовым хозяйствам скотоводов. Все это означало, что на основе новой экономической политики в восстановительный период сельское хозяйство и животноводство Казахстана восстанавливались, главным образом, за счет улучшения экономического положения мелких бедняцких и середняцких хозяйств при одновременном ограничении роста и вытеснении эксплоа-

таторских байских и кулацких хозяйств. Но все же к концу восстановительного периода в руках байства еще находилось около одной четверти всего поголовья скота казахского аула.

Успешно восстанавливалась и промышленность, хотя к концу 1925 года она и не достигла еще довоенного уровня. В 1925—1926 гг. государственная промышленность Казахстана уже дала 2 млн. рублей прибыли, а ее продукция составила 58,9 проц. общей промышленной продукции. Однако еще значительную роль в производстве промышленной продукции в Казахстане продолжала играть частная, особенно мелкая кустарная промышленность.

Успешно развивалась и торговля. К 1925 году 80 проц. оптовой торговли в Казахстане уже приходилось на долю государственной торговли и кооперации. Значительно слабее были позиции социализма в розничной торговле: до 65 проц. всей розницы в 1926 году еще находились в руках частника.

Рост народного хозяйства нашел отражение в росте и укреплении государственного бюджета республики. Государственный бюджет Казахской республики с 18,7 млн. рублей в 1923—1924 гг. вырос до 55,4 млн. рублей в 1925—1926 гг.

К этому времени была проделана огромная работа и в области культурного строительства в крае. В 1925 году в Казахстане действовало 3 344 начальных и 111 средних школ вместо 1 475 начальных и 11 средних школ в 1911 году. В школах обучалось 233 тыс. человек, в том числе 59 тыс. казахов, вместо 6 тыс. учащихся в 1911 году. И все же в то время грамотные в Казахстане составляли всего 25,5 проц. населения, а грамотные среди казахов лишь 9 проц. В этом сказалась унаследованная от прошлого хозяйственная и культурная отсталость, которую нельзя было ликвидировать в короткий срок.

Важнейшим достижением большевиков и трудящихся Казахстана, достигнутым под руководством ЦК партии в осуществлении новой экономической политики и ленинско-сталинской национальной политики, было укрепление союза рабочего класса и крестьянства, дальнейшее укрепление на этой основе советской власти в республике и развитие казахской советской государственности, значительное приближение Советов и советского государственного аппарата к массам казахского населения, вовлечение трудящихся в социалистическое строительство.

Национальное государственное размежевание Средней Азии, проведенное под руководством большевистской партии в 1924 году, знаменовало окончательное воссоединение казах-

ского народа в едином национальном советском государстве. Это было крупнейшим мероприятием советской власти в приближении Советов к массам казахского населения.

Об этом красноречиво свидетельствовал и тот факт, что из года в год увеличивалось число казахов в составе Советов и их исполнительных комитетов. В 1925 году казахи составляли около 57 проц. всего населения республики и 13 проц. среди городского населения, а в составе выборных советских органов их было (в проц.):

	В 1924—1925 гг.	В 1925—1926 гг.
В уездных исполнительных комитетах	57,3	59,1
В горсоветах	17,0	22,2
В волисполкомах	52,5	54,0
В аульных и сельских Советах	52,0	61,2

Значительные успехи были достигнуты в национализации, а следовательно, в приближении к местному населению судебных органов республики.

Несравнимо хуже обстояло положение с техническим аппаратом советских организаций и учреждений республики. Отсутствие кадров технического персонала и специалистов из казахов и слабая работа по подготовке их обусловили то, что в 1925 году среди специалистов казахи составляли лишь 5,6 проц., а среди технического персонала республиканского аппарата — 3,6 проц. в 1924 году и 8,6 проц. в 1925 году. Поэтому подготовка кадров специалистов и технического персонала из казахов для советского аппарата стала предметом особого внимания и заботы правительства и партийной организации Казахстана в последующие годы.

Наиболее слабым звеном в советском строительстве Казахстана к концу восстановительного периода было положение Советов в ауле, на что ЦК партии специально указывал в письме к партийной организации Казахстана в декабре 1924 года. Слабость Советов в деревне и особенно в ауле обнаружилась в период выборов Советов в 1924 году. Выборы показали значительное влияние кулака в деревне и еще большее влияние бая в ауле. Это свидетельствовало о крупнейших недостатках, о слабости работы партийной организации в ауле и деревне, о недостатках ее руководства крестьянством в условиях нэпа, в условиях роста и развития сельского хозяйства и подъема политической активности крестьянства, когда от партийной орга-

низации потребовался гораздо более высокий уровень руководства, чем год — два тому назад.

Недостатки и слабость партийной работы в ауле и деревне, слабость Советов в деревне и рост влияния в последней кулака имели место не только в Казахстане, а и в ряде других районов Советского Союза. И. В. Сталин указывал, что перевыборы Советов в 1924 году вскрыли «тот несомненный факт, что в целом ряде районов нашей страны **середняк оказался на стороне кулака против бедняка»**[1]. В Казахстане, благодаря его еще не ликвидированной хозяйственной и культурной отсталости, известной слабости партийной организации и малочисленности в ней подготовленных марксистско-ленинских кадров вообще и из казахов в особенности, благодаря малочисленности и особой слабости партийных организаций в ауле, недостатки партийной работы в ауле и деревне, слабость сельских и аульных Советов, влияние кулака и бая на середняка были большими, чем в центральных районах страны.

В связи с хозяйственным ростом деревни на основе новой экономической политики и происходившим процессом расслоения крестьянства, в связи с ростом его политической активности и фактом некоторого колебания середняка в сторону кулака, перед большевистской партией встали задачи: окончательно ликвидировать сохранившиеся еще пережитки военного коммунизма в деревне, решительно изменить старые методы руководства и администрирования в деревне, наметить дальнейший путь для приобщения крестьянства к социалистическому строительству, для строительства социализма вместе с крестьянством. Главная задача партии в этот период состояла в том, чтобы вновь завоевать среднее крестьянство.

«Главное теперь состоит в том, — указывал И. В. Сталин,— **чтобы сплотить середняков вокруг пролетариата, завоевать их вновь.** Главное теперь состоит в том, чтобы сомкнуться с основной массой крестьянства, поднять ее материальный и культурный уровень и двинуться вперед вместе с этой основной массой по пути к социализму. Главное состоит в том, чтобы строить социализм вместе с крестьянством, обязательно вместе с крестьянством и обязательно под руководством рабочего класса, ибо руководство рабочего класса является основной гарантией того, что строительство пойдет по пути к социализму»[2].

Товарищ Сталин поставил задачу «... создать многочисленный беспартийный актив из крестьян в несколько сот тысяч человек, могущий соединить партию с десятками миллионов тру-

[1] И. В. Сталин. Сочинения, т. 7, стр. 123.
[2] Там же, стр. 123 — 124.

дящихся крестьян»[1] и выдвинул лозунг оживления Советов. Оживление и укрепление Советов в деревне и ауле, вовлечение в Советы и в советское строительство бедноты и средних крестьян, создание широкого беспартийного актива вокруг партийных организаций и Советов в ауле и деревне, дальнейшая советизация казахского аула стали в центре внимания партийной организации, правительства и трудящихся Казахстана. Эту главную задачу политической работы в ауле и деревне они под руководством и с помощью ЦК партии и советского правительства с успехом разрешили на следующем историческом этапе, в 1926—1928 гг.

Вопрос о социалистическом строительстве и победе социализма в нашей стране.

«Восстановление народного хозяйства приближалось к концу. Но стране Советов, стране строящегося социализма, недостаточно было простого восстановления хозяйства, простого достижения довоенного уровня. Довоенный уровень — это был уровень отсталой страны. Надо было двигаться дальше. Завоеванная Советским государством длительная передышка обеспечивала возможность дальнейшего строительства»[2].

Перед большевистской партией, перед советским народом вплотную встал вопрос о судьбах социализма в Советском Союзе, вопрос о том, должны ли и можем ли мы построить социалистическое хозяйство, возможно ли вообще построение социалистического хозяйства в СССР. К концу восстановительного периода эти вопросы встали, как вопросы практики, как вопросы повседневного хозяйственного строительства. На них надо было дать ясные ответы. Ясные и определенные ответы на эти вопросы дала большевистская партия.

«Да, отвечала партия, социалистическое хозяйство можно и нужно построить в нашей стране, ибо у нас есть все необходимое для того, чтобы построить социалистическое хозяйство, построить полное социалистическое общество»[3].

Положительный ответ партии по вопросу о возможности построения полного социалистического общества вместе с тем являлся и положительным ответом на вопрос о возможности построения в Казахстане социализма, минуя капиталистическую стадию развития, ибо Казахстан является составной частью Советского Союза. Советская власть, помощь и руководство русского пролетариата, руководство партии Ленина—Сталина обеспечивали возможность социалистического развития Казахстана. Задача партии, задача местных партийных

[1] И. В. Сталин. Сочинения, т. 6, стр. 305 — 306.

[2] История Всесоюзной Коммунистической партии (большевиков). Краткий курс, стр. 259.

[3] Там же, стр. 260.

организаций состояла в том, чтобы своей работой, правильным претворением в жизнь ленинско-сталинской национальной политики «облегчить дело приобщения рабочих и крестьян этих республик к строительству социализма в нашей стране, создать и развить предпосылки, применительно к особым условиям существования этих республик, могущие двинуть вперед и ускорить это приобщение»[1].

Таким образом, вопрос о построении социализма в Казахстане решался вместе с общим вопросом о возможности полного построения социализма в СССР.

«Обосновывая положение о победе социализма в одной стране, товарищ Сталин не раз указывал, что следует различать две стороны этого вопроса, внутреннюю и международную. Что касается внутренней стороны вопроса, то-есть взаимоотношений классов внутри страны, то рабочий класс и крестьянство СССР вполне могут одолеть экономически свою собственную буржуазию и построить полное социалистическое общество. Но есть еще международная сторона вопроса, то-есть область внешних отношений, область отношений между Советской страной и капиталистическими странами, между советским народом и международной буржуазией, которая ненавидит советский строй и ищет случая произвести новую вооруженную интервенцию против Советской страны, сделать новые попытки восстановления капитализма в СССР... Но из этого следует, что победа социализмав СССР, выражающаяся в ликвидации капиталистической системы хозяйства и в построении социалистической системы хозяйства, все же не может считаться **окончательной** победой, поскольку опасность вооруженной иностранной интервенции и попыток реставрации капитализма остается неустраненной, поскольку страна социализма остается не гарантированной от такой опасности. Чтобы уничтожить опасность иностранной капиталистической интервенции, нужно уничтожить капиталистическое окружение»[2].

Троцкисты, зиновьевцы, бухаринцы и другие антипартийные элементы открыто или скрыто выступили против установки партии о возможности полного построения социализма в Советском Союзе. Выступили против этой установки партии и казахские национал-уклонисты. Они противопоставляли установке партии бухаринскую «теорию» мирного врастания кулака и бая в социализм и за спиной партии на всякий лад пытались посеять в массах неверие в возможность социалистического развития Казахстана, минуя капитализм.

---

[1] И. В. Сталин. Сочинения, т. 7, стр. 135.

[2] История Всесоюзной Коммунистической партии (большевиков). Краткий курс, стр. 261 — 262.

«XIV партконференция (апрель 1925 года) осудила все эти капитулянтские «теории» открытых и скрытых оппозиционеров и утвердила установку партии на победу социализма в СССР, приняв соответствующую резолюцию»[1].

V Казахская краевая партийная конференция.

1—7 декабря 1925 года в Кзыл-Орде состоялась V Казахская краевая партийная конференция. На конференции присутствовало 164 делегата с решающим и 42 с совещательным голосом, представляющих 30 477 членов и кандидатов партии.

Перед конференцией казахские национал-уклонисты совместно с троцкистами и зиновьевцами усилили подрывную работу. Занимая тот или иной пост в местном советском или партийном аппарате, национал-уклонисты любыми средствами добивались «иметь вес в организации», «играть доминирующую роль в краевом комитете партии».

По примеру троцкистов и зиновьевцев, национал-уклонисты создали специальный центр для антипартийной работы среди казахской молодежи. Эта враждебная деятельность национал-уклонистов тогда же была разоблачена партийной организацией Казахстана. Комсомол Казахстана и казахская молодежь, все лучшие ее элементы еще теснее сплотились вокруг партии Ленина — Сталина.

На V конференции национал-уклонисты, следуя тактике троцкистов и зиновьевцев, гнусно клеветали на ЦК партии, на крайком. «Вы хотите ликвидировать группировки, отдайте нам руководство, отдайте нам партийный аппарат и группировок больше не будет», — добивались на конференции национал-уклонисты. Они стремились поставить во главе организации такой аппарат, который проводил бы буржуазно-националистическую линию, линию на отрыв Казахстана от Советского Союза и восстановление капитализма в Казахстане.

Конференция решительно осудила эти поползновения национал-уклонистов и одобрила ленинско-сталинскую линию Центрального Комитета партии, его борьбу с троцкистами, зиновьевцами, со всеми антипартийными группами и течениями. Она потребовала более решительной борьбы с антипартийными группировками в Казахстане и дала директиву — «не останавливаться перед применением исключительных мер воздействия к членам партии, занимающимся группировочной борьбой и склокой в организации, в особенности, когда в эту борьбу и склоку втягивают низовые парторганизации и комсомол».

Конференция подчеркнула огромную роль кооперации в

[1] История Всесоюзной Коммунистической партии (большевиков). Краткий курс, стр. 263.

подъеме сельского хозяйства Казахстана, переводе его на социалистические рельсы и поставила задачу расширить сеть кооперации, особенно в ауле, охватить деятельностью государственных торгово-заготовительных органов отдаленные кочевые районы, развить ярмарочное дело, увеличить основные и оборотные капиталы кооперации и госорганов, заготовляющих скот и продукцию скотоводства.

Важнейшим вопросом, разрешенным V конференцией, был вопрос об оживлении и укреплении Советов в ауле, о советизации аула. Конференция обязала обеспечить в предстоящих выборах Советов широкое участие казахских трудящихся, в особенности бедноты, активное участие бедноты в работе Советов. Конференция указала, что дальнейший рост активности казахских трудящихся, их деятельное участие в работе Советов могут быть осуществлены тогда, когда партийный, советский и хозяйственный аппарат будет работать на родном для казахских масс языке, когда в этот аппарат будут широко втянуты лучшие представители казахских трудящихся. Конференция наметила ряд практических мероприятий по подготовке казахских кадров для партийного и советского аппарата. Она предложила организовать широкую сеть краткосрочных курсов для подготовки работников из казахской молодежи и обязала крайком выделить из низовых работников наиболее способных и преданных партии людей и послать их, по согласованию с Центральным Комитетом партии, на годичную практику в партийные, советские и хозяйственные организации и учреждения РСФСР.

Конференция приняла важное решение о работе партии среди аульной и деревенской бедноты, заострив особое внимание на работе Союза Кошчи. Было предложено провести перерегистрацию членов Союза Кошчи в Сыр-Дарьинской и Джетысуйской губерниях и вместо Союза Жарлы на всей остальной территории Казахстана создать Союз Кошчи с тем, чтобы он охватил все бедняцкие и полупролетарские элементы аула и русской деревни, сплотил их вокруг партии и Советов.

Конференция обсудила также вопрос об очередных задачах партийного строительства в Казахстане, вскрыла причины слабости и недостатков работы краевой партийной организации и разрешила основные вопросы партийного строительства в республике. В качестве первоочередной задачи партийной работы конференция выдвинула создание и укрепление в ауле партийных ячеек, воспитание аульного коммуниста.

На V краевой партийной конференции казахским националуклонистам удалось протащить в резолюции «по земельному вопросу в КАССР» националистическое решение об установлении так называемой «очередности землеустройства», по кото-

рому предлагалось сначала провести землеустройство только казахского населения и уже после этого — русского, украинского, узбекского, уйгурского и т. д. В основу землеустройства казахского населения был положен националистический принцип обособления последнего от населения других национальностей. Предполагалось выселить поселки и отдельные хозяйства других национальностей, расположенные на территории, занимаемой казахами. ЦК ВКП(б) выправил эту ошибку конференции и отменил решение об очередности землеустройства.

Состоявшийся в декабре 1925 года XIV съезд большевистской партии, вошедший в историю, как съезд индустриализации, поставил перед советским народом непосредственную практическую задачу — осуществление социалистической индустриализации страны. «Превратить нашу страну из аграрной в индустриальную, способную производить своими собственными силами необходимое оборудование, — вот в чем суть, основа нашей генеральной линии», — указывал товарищ Сталин на XIV съезде партии.

Против генеральной линии партии, против сталинского плана социалистической индустриализации страны выступила «новая оппозиция» с капитулянтским планом, направленным к тому, чтобы превратить нашу страну в беспомощный аграрный, земледельческий придаток капиталистического мира, оставить ее безоружной и слабой перед лицом капиталистического окружения и, в конечном счете, похоронить дело социализма в СССР.

Съезд заклеймил и осудил предательские предложения зиновьевцев. Товарищ Сталин разоблачил троцкистско-меньшевистскую сущность «новой оппозиции». Он показал, что Зиновьев и Каменев и их «новая оппозиция» — это плохо замаскированные троцкисты.

XIV съезд партии единодушно отверг капитулянтские планы оппозиционеров и записал в своем историческом решении, что «В области **экономического строительства** съезд исходит из того, что наша страна, страна диктатуры пролетариата, имеет «все необходимое для построения полного социалистического общества» (Ленин). Съезд считает, что борьба за победу социалистического строительства в СССР является основной задачей нашей партии»[1].

Индустриализация страны обеспечивала хозяйственную самостоятельность страны, укрепляла ее обороноспособность и создавала условия, необходимые для победы социализма в СССР. Индустриализация страны, рост ее хозяйственной и по-

[1] ВКП(б) в резолюциях, ч. II, изд. 6-е, стр. 49.

литической мощи создавали и условия, необходимые для быстрой ликвидации унаследованной от прошлого хозяйственной и культурной отсталости казахов, создавали необходимые условия для победы социализма в Казахстане. Перед казахским народом, как и перед всем советским народом, встала новая историческая задача — под руководством партии большевиков осуществить сталинский план социалистической индустриализации советской страны.

ГЛАВА IV.

КАЗАХСТАН В ПЕРИОД БОРЬБЫ ЗА СОЦИАЛИСТИЧЕСКУЮ ИНДУСТРИАЛИЗАЦИЮ СССР (1926 — 1929 ГОДЫ).

§ 14. СОВЕТСКАЯ ПОЛИТИКА СОЦИАЛИСТИЧЕСКОЙ ИНДУСТРИАЛИЗАЦИИ СТРАНЫ.

Сталинская программа социалистической индустриализации страны.

Как отмечалось в предыдущей главе, к концу восстановительного периода со всей остротой встал вопрос о перспективах нашего строительства, о судьбах социализма в Советском Союзе. Враги ленинизма — Троцкий, Зиновьев, Каменев и др. — пытались доказать невозможность построения социализма в советской России. Они хотели сделать нашу страну аграрным придатком капиталистических стран, колонией иностранного капитала. Они вели отчаянную борьбу с коммунистической партией, чтобы сбить ее с ленинского пути.

Но выпестованная великим Лениным коммунистическая партия и ее гениальный вождь товарищ Сталин отстояли ленинизм. Партия поставила в качестве главной и непосредственной задачи — развернуть по всей стране строительство нового социалистического хозяйства, чтобы добить капитализм экономически и построить в СССР социализм.

Разрешение этой грандиознейшей задачи и началось с индустриализации страны. «Социалистическая индустриализация страны — таково то основное звено, с которого нужно начать

разворот строительства социалистического народного хозяйства»[1].

Царская Россия, как отсталая аграрная страна, находилась в зависимости от более передовых капиталистических стран. Она не имела ряда жизненно необходимых отраслей промышленности для самостоятельного развития страны и ее обороны. Ни один из прежних свергнутых в России эксплоататорских классов не мог разрешить задачу преодоления этой технико-экономической отсталости. «Вековую отсталость нашей страны можно ликвидировать лишь на базе успешного социалистического строительства, — указывал И. В. Сталин. — А ликвидировать ее может только пролетариат, построивший свою диктатуру и держащий в своих руках руководство страной»[2].

Перед партией большевиков и советским государством встал вопрос о превращении нашей страны в могучую индустриальную державу, ибо без этого нельзя было обеспечить ее экономическую и политическую независимость от капиталистических стран. «Центральной задачей партии становится борьба за социалистическую индустриализацию страны, борьба за победу социализма»[3].

Существо социалистической индустриализации состояло не в простом росте промышленности, а в развитии тяжелой индустрии и, прежде всего, ее сердцевины — машиностроения. Еще в 1922 году в докладе на IV конгрессе Коммунистического Интернационала В. И. Ленин указывал, что без тяжелой промышленности мы вообще погибнем как самостоятельная страна. «Спасением для России, — говорил Ленин, — является не только хороший урожай в крестьянском хозяйстве — этого еще мало, — и не только хорошее состояние легкой промышленности, поставляющей крестьянству предметы потребления, — этого тоже еще мало, — нам необходима также **тяжелая** индустрия»[4].

Только крупная машинная индустрия является прочной материальной базой социализма и только с ее помощью представлялось возможным преобразовать народное хозяйство СССР, в том числе и сельское хозяйство, на новых, социалистических началах. Если капиталистическая индустриализация создавала материальную базу для утверждения капиталистических отношений, то социалистическая индустриализация ве-

---

[1] История Всесоюзной Коммунистической партии (большевиков). Краткий курс, стр. 261.

[2] И. В. Сталин. Сочинения, т. 11, стр. 249.

[3] История Всесоюзной Коммунистической партии (большевиков). Краткий курс, стр. 263.

[4] В. И. Ленин. Сочинения, т. XXVII, стр. 349.

ла к вытеснению, а затем и к полной ликвидации остатков капиталистических классов, к победе социализма в СССР.

Социалистическая индустриализация была делом совершенно новым, ранее неизвестным в мировой истории и впервые начатым в СССР. Известные в истории капитализма способы индустриализации (захват и ограбление колоний, военный разгром других стран и получение с них контрибуций, кабальные займы) были абсолютно неприемлемыми для Советского Союза. Капиталистический метод индустриализации характерен тем, что все без исключения буржуазные страны начинали развивать свою индустрию с легкой промышленности. Интересы же советского народа требовали начать создание индустрии с тяжелой промышленности, производящей средства производства для всех отраслей народного хозяйства.

«Не всякое развитие промышленности представляет собой индустриализацию, — учил И. В. Сталин. — Центр индустриализации, основа ее состоит в развитии тяжелой промышленности (топливо, металл и т. п.), в развитии, в конце концов, производства средств производства, в развитии своего собственного машиностроения»[1].

В этом и заключалась основа советского метода социалистической индустриализации. Он полностью отвергал капиталистический метод индустриализации и зиждился на сбережениях советского государства, на социалистическом накоплении для развития индустрии. Экспроприация капиталистов и помещиков в нашей стране, уничтожение частной собственности на землю, фабрики, заводы, банки, железные дороги и т. д. и переход их в государственную собственность, наличие национализированной промышленности, внешней торговли, государственной внутренней торговли, советской власти, которая распоряжается государственным бюджетом и использует средства для развития народного хозяйства, аннулирование царских долгов, по которым ежегодно наша страна уплачивала сотни миллионов рублей золотом одних только процентов — все это создало такие источники социалистического накопления в СССР, каких не имела и не могла иметь ни одна капиталистическая страна. Советская власть ввела строжайший режим экономии, благодаря чему накапливались значительные средства, вкладываемые в капитальное строительство. Принятые решительные меры обеспечивали снижение себестоимости промышленной продукции, повышение производительности труда.

В результате всех этих мероприятий советское государство получило возможность приступить к строительству таких гигантов индустрии, как Днепровская гидроэлектростанция, Тур-

[1] И. В. Сталин. Сочинения, т. 8, стр. 120.

кестано-Сибирская железная дорога, Сталинградский тракторный завод, станкостроительные, автомобильные заводы и т. д.

Советская страна вступала в новый исторический этап.

Трудности периода социалистической индустриализации и борьба с ними.

В ходе социалистической индустриализации нашей страны советскому государству и коммунистической партии пришлось преодолевать ряд трудностей. Одна из главных трудностей заключалась в том, что предстояло индустриализировать СССР на собственные средства, без иностранных займов. А страна наша была тогда еще небогата. Несмотря на это, следовало найти средства внутри страны, чтобы вложить в новое капитальное строительство миллиарды рублей. Для этого и нужна была строжайшая экономия в расходовании средств, рационализация производства, снижение себестоимости промышленной продукции, ликвидация непроизводительных расходов и т. д.

Необходимость капитального строительства в СССР диктовалась тем, что старые заводы и фабрики, отобранные у свергнутого класса капиталистов, были оборудованы отсталой техникой, которая уже выходила из строя. Эти фабрики и заводы надо было переоборудовать на основе новой техники. Среди старых заводов и фабрик отсутствовали такие жизненно необходимые для советской страны заводы, как машиностроительные, могущие вооружить нашу индустрию новейшей техникой. Поэтому предстояло построить такие заводы и вооружить их современной техникой. Развитие легкой промышленности также упиралось в слабость тяжелой индустрии. Наконец, необходимо было создать новую оборонную промышленность, чтобы СССР мог защитить себя в случае нападения на него агрессоров.

Сельское хозяйство также восстанавливалось на основе старой техники и единоличного хозяйства. Чтобы подготовить, а затем осуществить коллективизацию сельского хозяйства, необходимо было технически перевооружить его, снабдив большим количеством тракторов, комбайнов и других новейших сельскохозяйственных машин. Для этого требовалось построить новые тракторные заводы, заводы комбайнов и других сельскохозяйственных машин, организовать производство минеральных удобрений.

Общие для всего Советского Союза трудности социалистической индустриализации в таких национальных республиках, как Казахстан, осложнялись отсталостью в экономическом и культурном отношениях, унаследованной от царизма.

В аулах Казахстана все еще были сильные пережитки патриархально-феодальных отношений.

Но, несмотря на свою отсталость, советский Казахстан

вступал в борьбу за социалистическую индустриализацию вместе со всем Советским Союзом, как его неразрывная часть.

Империалисты, напуганные и озлобленные успехами социализма в СССР, принимали всевозможные меры, чтобы сорвать его социалистическую индустриализацию. Главным организатором антисоветских действий являлась империалистическая Англия. В мае 1927 года английское консервативное правительство объявило о разрыве дипломатических и торговых сношений Англии с СССР. Империалисты Англии, Франции и других стран создавали антисоветские плацдармы в соседних с СССР государствах, осуществляли экономический бойкот СССР, засылали в Советскую страну шпионов и диверсантов, организовывали террористические акты и провокации против страны социализма и ее руководителей. Правительство США, отказавшееся установить дипломатические отношения с СССР, в то же время (совместно с Англией и Францией) поддерживало и восстанавливало немецкий империализм, как врага Советского Союза.

Эти международные условия создавали дополнительные трудности для индустриализации СССР.

Советский Союз разоблачал и разрушал провокационные наскоки империалистов и их агентов и заключал с соседями договоры о ненападении. В течение 1925—1927 гг. были заключены такие договоры о ненападении и торговые соглашения с Турцией и Германией; с Литвой был подписан договор о дружбе и нейтралитете, с Афганистаном — о нейтралитете и взаимном ненападении, с Ираном — о ненападении.

Товарищ Сталин на XV съезде партии указывал, что СССР сближался в этот период «...с так называемыми «слабыми» и «неполноправными» государствами, терпящими гнет и эксплоатацию господствующих империалистических держав»[1].

Внутренние и внешнеполитические трудности, стоявшие на пути индустриализации страны, усугублялись подрывной работой троцкистско-зиновьевских двурушников и изменников Родины, связанных, как стало известно позднее, с иностранными разведками. Товарищ Сталин уже тогда указывал, что против советской власти «создается нечто вроде единого фронта от Чемберлена до Троцкого»[2].

Под гениальным руководством товарища Сталина партия разгромила в 1927 году антисоветский троцкистско-зиновьевский блок, а позднее, в 1928—1929 гг., разоблачила также и

[1] XV съезд ВКП(б). Стенографический отчет, стр. 47.

[2] История Всесоюзной Коммунистической партии (большевиков). Краткий курс, стр. 270.

правых капитулянтов, примкнувших к троцкистским атакам на партию с целью не допустить победы социализма в СССР.

В своей подрывной работе троцкисты в национальных советских республиках опирались на буржуазных националистов. В Казахстане входившие тогда в бюро крайкома ВКП(б) верховоды национал-уклонистов, позднее разоблаченные враги народа (Мунбаев и др.), пытались дезорганизовать работу краевой партийной организации и Казахского советского правительства. Там, где этим извергам удавалось пробраться к руководству, они насаждали «своих людей», создавали антипартийные группировки и напряженную обстановку фракционности в партийных организациях и советских органах республики.

Но партийные организации Казахстана в подавляющем большинстве поддерживали генеральную линию большевистской партии. На партийных собраниях против троцкистско-зиновьевского двурушнического блока активно выступали с разоблачениями рядовые члены партии. Казахские буржуазные националисты на этих собраниях не осмеливались открыто выступать в защиту троцкистов. Но именно в этот период они объединились с троцкистами для подрывной работы и для борьбы против советской власти и партии большевиков.

Осенью 1926 года буржуазные националисты, по указке троцкистско-зиновьевского центра, созвали в Москве специальное совещание под председательством впоследствии разоблаченного врага народа Рыскулова. На этом совещании эти подонки общества гнусно клеветали на ЦК ВКП(б) и советскую власть, на Казахстанскую партийную организацию, отрицали огромные достижения социалистического строительства в Казахстане. Они добивались ослабления руководства и влияния русского рабочего класса и отторжения Казахстана от великого Советского Союза, они стояли за развитие капитализма в Казахстане, за ликвидацию национального суверенитета и держали курс на закабаление казахского народа империалистами.

Прикрываясь демагогическими фразами о необходимости усиленной индустриализации национальных республик, буржуазные националисты на деле желали свертывания социалистической индустриализации центральных районов России, что было равносильно срыву индустриализации Советского Союза, а следовательно, срыву индустриализации и национальных республик.

Пленум Казахского крайкома ВКП(б), состоявшийся в ноябре 1926 года, обсудив вопрос о мерах борьбы с антипартийными группировками, разоблачил и осудил национал-уклонистов, возглавлявшихся в то время С. Ходжановым, С. Садва-

касовым и Мунбаевым, как буржуазно-националистический уклон, как «уклон, который отражает влияние на партию и советскую власть верхушки имущих слоев аула».

Партийные организации Казахстана, разгромив троцкистско-зиновьевский антипартийный блок и национал-уклонистов, в полной решимости довести дело социалистической индустриализации СССР до конца, еще теснее сплотились вокруг Центрального Комитета партии большевиков и великого вождя товарища Сталина.

§ 15. БОРЬБА ЗА УКРЕПЛЕНИЕ СОВЕТСКОЙ ГОСУДАРСТВЕННОСТИ В КАЗАХСТАНЕ.

Борьба за советизацию аула.

Период социалистической индустриализации СССР для Казахстана был также периодом разрешения крупнейших задач пролетарской революции в ауле, расчистившей путь для его социалистической перестройки. Борьба за укрепление парторганизаций и советизацию аула, организация масс вокруг партии и Советов и последовательное проведение ленинско-сталинской национальной политики составляли основное содержание этого периода.

Для разрешения стоявших перед Казахстаном грандиозных задач требовалось прежде всего укрепить здесь советскую государственность, поскольку Советы как органы диктатуры пролетариата являются главным рычагом социалистического преобразования страны.

Задача оживления и укрепления Советов стояла перед всей страной. Чтобы индустриализировать Советский Союз и построить социализм, необходимо было укрепить на местах органы советской власти, способной подавить всякое сопротивление врагов социализма. Выдвигая лозунг «оживления Советов», партия требовала особенно укрепить органы диктатуры пролетариата в деревне. «Эта задача — оживления советов в деревне, связанная с общим вопросом об оживлении работы советов, является одной из основных и наиболее острых задач момента», — записал в своем решении ЦК РКП(б) в декабре 1924 года[1].

Без вовлечения при помощи Советов в социалистическое строительство миллионных масс крестьянства не могло быть и речи о победе социализма в нашей стране. Сомкнуться с миллионными массами крестьянства и вместе с ними под руководством рабочего класса и его партии двинуться к социализму,— такова была главная задача партии и советской власти, на ко-

[1] ВКП(б) в резолюциях, ч. 1, изд. 1940 г., стр. 631.

торую неоднократно указывали Ленин и Сталин. Именно эта задача особенно остро встала в период индустриализации.

В активное социалистическое строительство надо было вовлечь и такие ранее отсталые народы, как казахский. По отношению к республикам советского Востока И. В. Сталин в 1925 году говорил:

«Основная задача состоит в том, чтобы облегчить дело приобщения рабочих и крестьян этих республик к строительству социализма в нашей стране, создать и развить предпосылки, применительно к особым условиям существования этих республик, могущие двинуть вперед и ускорить это приобщение»[1].

Вот почему советизация казахского аула была одной из важнейших задач, вставших перед Казахской республикой в период индустриализации. Все основные вопросы того периода (развитие производительных сил страны, передел земельных угодий, конфискация скота у баев-полуфеодалов, укрепление советского аппарата и т. д.) непосредственно связывались с разрешением задачи советизации казахского аула.

Чтобы поднять трудящиеся массы республики на строительство социализма, надо было развить творческую самодеятельность казахского народа, создать в аулах и волостях такие Советы, которые отражали бы интересы батраков, бедняков и середняков, которые явились бы подлинными органами диктатуры пролетариата и развернули бы решительную борьбу с баями. Такие Советы имелись далеко не во всех аулах. Для того, чтобы приблизить трудящихся казахов к строительству социализма и развязать производительные силы аула, а следовательно, и всего Казахстана, необходимо было устранить байское влияние на ряд аульных Советов, создать прочные большевистские Советы в тех аулах, где их не было, и оживить деятельность всех аульных Советов, чтобы они были способны вести борьбу за социализм.

В 1926 году Казахский краевой комитет ВКП(б) подчеркнул слабость аульных Советов. Во многих кочевых аулах баи все еще имели на них влияние.

Влияние бая в ауле объяснялось не только его экономическим весом, но и наличием значительных пережитков патриархально-родового быта. Административный аул охватывал два — три десятка хозяйственных аулов, объединенных по территориальным и родовым признакам и разъединенных значительным расстоянием, особенно при кочевках. При таких условиях государственное влияние центральной власти в ауле

[1] И. В. Сталин. Сочинения, т. 7, стр. 135.

чрезвычайно затруднялось. Вот почему в конце 1924 года Центральный Комитет РКП(б) и правительство СССР поставили перед краевой партийной организацией и перед правительством Казахстана задачу создания во всех аулах таких Советов, которые были бы действительными органами власти рабочих и крестьян.

Собравшаяся в декабре 1925 года V Всеказахская конференция РКП(б), выполняя директиву ЦК, указала, что в области советского строительства основным лозунгом должна быть «советизация аула» всюду, где Советы засорены чуждыми элементами или слишком слабы.

На XV съезде ВКП(б) В. М. Молотов подчеркнул, что в восточных республиках Средней Азии и Казахстане в первую очередь должна развернуться борьба с байским влиянием на аульные Советы: «Во многих районах этих республик, — говорил В. М. Молотов, — и сейчас еще приходится говорить не об оживлении Советов, а только о создании Советов».

Советизация аула означала: усиление влияния коммунистической партии на аул, развитие классового сознания трудящихся масс, укрепление советской государственности путем создания во всех аулах подлинных органов диктатуры пролетариата, высвобождение трудящихся аула из-под влияния баев и преодоление родовых и феодальных пережитков, тормозивших развитие производительных сил аула, укрепление союза рабочего класса с середняком при опоре на бедноту. Все это должно было создать необходимые условия для социалистической переделки аула на базе коллективизации единоличных крестьянских хозяйств.

В местные парторганизации и на партийные и советские посты пролезли алашордынцы, скрытые враги народа, поставившие своей задачей использовать партийные и советские органы в контрреволюционных целях. Эти враждебные элементы создавали группировки, вели борьбу против линии партии и всячески тормозили выполнение директив ЦК, Казкрайкома ВКП(б) и центральных органов советской власти, защищали бая и способствовали проникновению его политического влияния на аульное население. Осуществление советизации аула было неразрывно связано с разоблачением и разгромом этих враждебных элементов.

Большевики Казахстана готовились к решительному наступлению на бая. Они улучшили агитационную и пропагандистскую работу среди аульных масс, стремясь окончательно вырвать их из-под влияния баев и воспитать массы в социалистическом духе.

Советские органы способствовали росту классового сознания трудящихся масс аула. Правительство Казахстана оказывало бедноте материальную помощь денежными пособиями, кредитом на льготных условиях, семенами и т. п.

Все эти мероприятия партии и советской власти помогали политическому развитию аульных масс. Влияние бая на них подрывалось все более и более. Трудящиеся аула теснее сплачивались вокруг советской власти и коммунистической партии.

В конце 1925 года правительство Казахстана, выполняя директивы центральных органов, приняло решение о советизации аула и наметило соответствующие практические мероприятия. Одним из таких важнейших мероприятий было создание по всему Казахстану бедняцкой организации — Союза Кошчи, существовавшего до этого только в Джетысуйской и Сыр-Дарьинской губерниях, входивших ранее в Туркестанскую республику. Организованные в 1924 году на территории Казахстана Союзы Жарлы реорганизовались теперь в Союзы Кошчи. Союзы Кошчи явились более массовой организацией трудящихся аула, охватившей весь Казахстан. В советизации аула и в решении других вопросов хозяйственной, политической и культурной жизни Казахстана Союзы Кошчи сыграли крупную роль. В начале 1926 года они объединяли до 100 тыс. человек аульной бедноты, батраков и середняков, представляли крепкую опору советской власти и коммунистической партии в борьбе с байством, в борьбе за социализм.

Практическое осуществление лозунга «советизация аула» началось в перевыборную кампанию зимой 1925—1926 гг.

Итоги перевыборной кампании Советов 1925—1926 гг. показали, что круг влияния бая суживается, а влияние коммунистической партии расширяется. В тех аулах и волостях, где была здоровая большевистская или комсомольская ячейка, где Союз Кошчи оказался на высоте своего положения, там баи терпели полное поражение, несмотря на все их ухищрения.

Важнейшим итогом избирательной кампании 1925—1926 гг. было значительно большее развитие в ауле классовой борьбы, нежели в предыдущие перевыборы, когда во многих аулах шла борьба за власть между родами — родовая борьба. Руководителем ее по существу был бай. Там, где борьба за власть происходила между родами, классовая борьба затушевывалась, классовое сознание бедноты притуплялось. Вот почему обострение классовой борьбы в избирательную кампанию 1925—1926 гг. и вовлечение в нее более широких слоев аульного населения являлось значительным успехом коммунистической

партии и советской власти. Это было ярким показателем роста классового самосознания аульной бедноты, батрачества и середняков.

Однако партия и советская власть не могли удовлетвориться достигнутыми успехами. Перевыборы показали, что байское влияние на аульное население все еще значительно, что задача советизации аула еще далеко не разрешена. Поэтому крайком ВКП(б) обратил серьезное внимание на создание «твердых устойчивых партийных кадров в ауле». В 1926 году в партийно-просветительную сеть было вовлечено 75 проц. членов партии из казахов — будущих аульных работников. В аулах организовались школы начального партийно-политического просвещения двух типов — пониженного и повышенного, со сроком обучения в 2,5 месяца и в 4—5 месяцев. Вся сеть партийного просвещения по Казахстану в 1926 году охватила 18 080 человек.

Серьезное внимание обращалось и на Союзы Кошчи, которые объединяли уже до 200 тыс. членов. Но в них проникли и враждебные элементы, баи. Чтобы очистить Союзы Кошчи от чуждых и враждебных элементов, правительство Казахстана вынесло решение о пересмотре состава Союзов Кошчи. В 1926—1927 гг. в результате проведенной чистки было изгнано много чуждых элементов — баев, мулл, ишанов, аткаминеров, торговцев, уголовных преступников, байских ставленников и т. п.

Мероприятия крайкома ВКП(б) и правительства Казахстана помогли обеспечить значительный успех большевиков на перевыборах Советов в 1927 году, проведенных с 20 января по 16 февраля. Местным партийным и советским органам были даны директивы — широко развернуть подготовительную работу к перевыборам, создать актив из батраков, бедняков и середняков, принять все меры к политической изоляции баев от аульного населения. К перевыборной кампании 1927 года коммунисты на местах подготовились значительно лучше, нежели к предыдущей. Шире и глубже развернулась разъяснительная работа. В период подготовки и проведения кампании было созвано 19 282 общих собрания трудящихся, на которых участвовало 2 081 705 человек. Для проведения перевыборов краевыми, губернскими, районными партийными организациями в аулы и села были посланы 4 092 уполномоченных. Был создан более широкий актив. Беднота выступала сплоченнее, чем в 1925—1926 гг. Во многих местах она разоблачала байские замыслы и сговор баев со своими агентами.

Видя, что беднота выступает теперь более организованной

силой, баи изменили свою тактику. От методов родовой борьбы за власть они перешли к открытой классовой борьбе. Баи разных родов установили общий, единый фронт борьбы, направленный против единого фронта трудящихся аула. Это было новой формой байского сопротивления. Вместе с тем это свидетельствовало о росте классового сознания аульной бедноты, ее организованности, обострении классовой борьбы и приближении конца байскому влиянию на аул.

Правда, баи не отказались и от использования родовой борьбы за власть в тех аулах, где они имели влияние. Но таких аулов стало значительно меньше. В ожесточенной борьбе за власть баи пускали в ход и традиционные средства — взятки, спаивание, посулы всяких благ, если избиратели будут голосовать за их ставленников или за них самих. Особенно усилился байский террор против активных деятелей, стойких борцов за дело трудящихся. Бай зверел, бешено отбиваясь от наступления советской власти, от классового натиска аульной бедноты.

IV пленум Казкрайкома ВКП(б) (март 1927 г.), подводя итоги перевыборов Советов, отметил, что «значительная часть бедняков и середняков аула заняла твердую позицию против бая», что бай «отступал, перестраивая свои ряды (мир с баем другого рода), изменяя методы борьбы», что «в целом ряде казахских волостей, на основе передела лугов (и пашен — Ред.), организации Кошчи и правильного руководства парторгано в, впервые в этих выборах классовая солидарность бедняцких масс поборола родовое и байское влияние».

Собравшийся в марте — апреле 1927 года VI Всеказахский съезд Советов, отмечая значительные достижения в борьбе с баем во время перевыборной кампании, указал вместе с тем на предстоящую огромную работу в деле окончательного преодоления байского влияния на аульное население. В решении съезда говорилось: «Вопрос, на котором должно быть заострено наше внимание, это — советизация аула... Современный аул требует к себе исключительных забот для того, чтобы его сделать действительно советским».

В перевыборную кампанию 1927 года аульные и волостные Советы значительно обновились. Коммунистическое влияние в них усилилось. Если в 1926 году коммунистов в аулсельсоветах было 4,7 проц., то в 1927 году их стало 7,3, в волостных исполкомах в 1926 году — 36,5, а в 1927 году — 47,7 проц.

Итак, перевыборы Советов в 1927 году еще более укрепили советскую государственность в Казахстане. Байское влияние на аул было значительно ослаблено. Но предстояла еще упорная борьба за превращение всех аульных и волостных Советов в подлинные органы диктатуры пролетариата.

Административно-хозяйственное районирование Казахстана и национализация советского аппарата.

Перевыборы Советов в 1927 году показали рост политической активности народных масс, укрепление советской государственности. В аулах выросли и окрепли советские руководящие кадры из батраков, бедняков и середняков. Тем самым были созданы условия для проведения в Казахстане такой административной реформы, которая закрепила бы эти успехи советизации аула, обеспечила его дальнейшее политическое и хозяйственное развитие.

Развитию аула, кишлака, деревни мешало устаревшее административное деление Казахстана на губернии, уезды и волости. Волость, а тем более уезд и губерния, объединяли разнородный и по экономическим и по национальным признакам состав населения. Конкретному, живому руководству препятствовала отдаленность административного центра от местных органов. Многие аульные и сельские Советы отстояли от волостного Совета на пятьдесят, сто и более километров. Чтобы попасть из уезда в волость, иногда надо было преодолеть расстояние в несколько сот километров. Во многих волостях отсутствовала телеграфная, телефонная и даже почтовая связь.

Для приближения советского аппарата к широким трудящимся массам и развития производительных сил страны краевой комитет партии и правительство Казахстана решили заменить существовавшую систему административного деления республики новой системой. В январе 1928 года КазЦИК постановил вместо губерний, уездов и волостей ввести округа и районы. Административно-хозяйственное районирование было проведено летом того же года. Вместо 6 губерний, 2 округов, 32 уездов, 410 волостей было образовано 13 округов и 192 района, из них 113 казахских, 47 русских и украинских, 13 смешанных, остальные приходились на узбекские, уйгурские и другие районы. Аульные Советы были разукрупнены и построены по территориальному принципу. Для постоянного местопребывания аулсовета избирался наиболее населенный пункт административной территории. Вновь созданные аулсельсоветы имели в большинстве случаев национально-однородный характер. Из 3 888 аульно-сельских Советов было 2 199 казахских, 1 209 русских и украинских, 140 смешанных, 115 казачьих, 64 узбекских, 45 уйгурских и т. д. Создание национально-однородных районов и аулсельсоветов способствовало хозяйственному и культурному росту казахского народа и всех народов КАССР.

Все эти мероприятия укрепляли советскую государственность в Казахстане и создавали условия для дальнейшей успешной борьбы с патриархально-феодальными пережитками в ауле, с байским влиянием.

После территориальной перестройки Советов правительство Казахской АССР переехало в мае 1929 года из Кзыл-Орды в новую столицу республики — Алма-Ату.

Одновременно с укреплением аульных Советов, как органов власти трудящихся, проводилась национализация советского аппарата в Казахстане. Это был один из основных вопросов национальной политики коммунистической партии и советской власти.

Партия поставила задачу: «помочь возрожденным нациям нашей страны — встать на ноги во весь рост, оживить и развить свою национальную культуру, развернуть школы, театры и другие культурные учреждения на родном языке, национализировать, т. е. сделать национальными по составу, партийный, профсоюзный, кооперативный, государственный, хозяйственный аппараты, выращивать свои, национальные партийные и советские кадры и обуздать все те элементы, — правда немногочисленные, — которые пытаются тормозить подобную политику партии»[1].

Укреплялась и братская дружба ранее угнетенных народов России с великим русским народом.

Для проведения национализации советского аппарата были созданы особые комиссии при исполкомах. Национализацию пытались использовать великодержавные русские шовинисты и местные казахские националисты для разжигания национальной розни. Великорусские шовинисты всячески старались тормозить национализацию госаппарата, издевались над самой идеей национализации. С другой стороны, буржуазные националисты требовали немедленной стопроцентной национализации. Те и другие сеяли национальную вражду, чтобы использовать ее в своих преступных целях.

Но тем и другим не удалось сорвать национализацию государственного аппарата и общественных органов. Мероприятия крайкома ВКП(б) и правительства Казахской АССР обеспечили успешное осуществление национализации. Для подготовки казахов к государственной работе создавались специальные курсы. Казахские кадры готовились на рабфаках, в техникумах, вузах, совпартшколах и т. д. В то же время русские и украинцы, работавшие в государственном аппарате, изучали казахский язык.

К концу 1929 года аппарат 41 краевого учреждения был национализирован на 20,2 проц., госаппарат всех округов Казахстана — на 25,2 проц., а руководящий состав — на 35,5 проц.

---

[1] И. В. Сталин. Сочинения, т. 11, стр. 353—354.

Правительственные распоряжения публиковались на двух языках — казахском и русском.

Из года в год увеличивалось число казахов в партийной организации Казахстана. Если в январе 1925 года казахов — членов и кандидатов партии было 6 645 человек (30,7 проц.), то в июле 1929 года их стало 18 369 человек (41,2 проц.), то есть увеличилось почти в три раза.

Из года в год росло число казахов, занимавших ответственные посты в партийном и советском аппарате. В составе пленумов окружных комитетов партии в декабре 1925 года казахов было 104 человека, а в 1929 году — 240 человек, и они составляли уже 47 проц. всего состава пленумов. В руководящих советских органах Казахстана в 1929 году казахов было 45 проц., а во всех низовых Советах — 52 проц.

Значительные изменения произошли и в составе промышленных рабочих. В 1926 году в промышленности и на транспорте Казахстана рабочих-казахов насчитывалось 16 проц., а в 1929 году — 34 проц. По некоторым предприятиям (Байконурские копи, Эмбанефть) казахи составляли свыше 50 проц.

Благодаря национализации госаппарата идеи коммунистической партии и советской власти все шире охватывали трудящихся, все глубже проникали в их сознание и воодушевляли на борьбу с баем, за торжество социализма.

§ 16. БОРЬБА ЗА СОЦИАЛИСТИЧЕСКУЮ ИНДУСТРИАЛИЗАЦИЮ КАЗАХСТАНА И ЕЕ УСПЕХИ.

Развитие промышленности в Казахстане в период индустриализации.

Индустриализация Казахстана представляла одно из важнейших звеньев общего сталинского плана индустриализации СССР. Задача состояла в том, чтобы двинуть вперед развитие промышленности Казахстана, в первую очередь — тяжелой, и ликвидировать его вековую отсталость. Ленин и Сталин не раз указывали, что важнейшая задача в разрешении национального вопроса — это ликвидация экономического неравенства между нациями.

Казахстан — край неограниченных возможностей развития промышленности на почве использования местных сырьевых и энергетических ресурсов. Нефть, уголь, железная руда, медь, цинк, свинец, серебро, золото, редкие металлы и т. д. — всем этим Казахстан располагал в изобилии. Но природные богатства его в период восстановления народного хозяйства эксплоатировались незначительно и оставались мало изученными. Добывающая и обрабатывающая промышленность была развита крайне слабо. Весь основной капитал промышленности республики еще на 1 октября 1928 года равнялся 66,6 млн. рублей

(с учетом износа), что составляло только 0,9 проц. основных капиталов промышленности Союза. Валовая продукция в 1927—28 году составляла 42,7 млн. рублей, или 0,4 проц. всей валовой продукции промышленности Союза.

Политика социалистической индустриализации открывала единственно возможный путь для превращения Казахстана из отсталого, сугубо аграрного края в передовую могучую социалистическую республику. Социалистическая индустриализация СССР должна была преобразить весь экономический облик Казахстана. Богатейшие природные ресурсы края позволяли развернуть сотни заводов и фабрик, шахт и новостроек, железных дорог и электростанций.

Когда в СССР восстановительный процесс в основном был закончен, началось ускоренное развитие промышленности Казахстана.

К началу периода индустриализации такие предприятия, как Карагандинские угольные копи, Спасские заводы, рудники Экибастуза, находились на консервации. Другие крупные предприятия всесоюзного значения, как полиметаллический комбинат Риддер, Карсакпай, Эмбанефть, находились еще в стадии восстановления. На них шла кипучая работа. Одни предприятия готовились к пуску, другие, как, например, промыслы Эмбанефти, уже работали, увеличивая из года в год свою продукцию.

В июле 1925 года правительство СССР приняло решение о восстановлении Риддера, богатейшего месторождения полиметаллических руд, из которых добывались цинк, свинец, золото и серебро. В 1925—26 году началось строительство Риддерского полиметаллического комбината, построена новая обогатительная фабрика. Выросший почти на пустом месте Риддерский комбинат с 1926—27 года стал давать продукцию, увеличивая ее из года в год.

Тогда же, в 1925 году, правительство СССР решило восстановить Карсакпайский комбинат, включавший Байконурские каменноугольные копи, Джезказганские медные рудники и Карсакпайский медеплавильный завод. Несмотря на то, что комбинат был расположен в 370 км от ближайшей железнодорожной станции и обладал крайне неудобными путями сообщения, восстановление его шло успешно.

Особое внимание уделялось повышению нефтедобычи в Казахстане. За время гражданской войны добыча нефти почти прекратилась, дойдя до каких-нибудь двух — трех десятков тонн в год. Советская власть энергично взялась за восстановление и развитие нефтедобычи. В 1929 году нефти было добыто в несколько раз больше, чем в довоенный 1913 год.

А. А. АНДРЕЕВ

Восстанавливались и другие отрасли промышленности. Если в 1924—25 году во всем Казахстане работало только 60 предприятий с общим числом рабочих менее 6 тыс. человек, то в 1925—26 году работало уже 73 предприятия с общим числом рабочих в 7,5 тыс. человек.

Но ход восстановления промышленности в целом не удовлетворял партийные и советские органы Казахстана. В декабре 1926 года Совнарком КАССР обсудил вопрос о состоянии промышленности и принял решение, в котором указал на «слабый темп развития промышленности, выражающийся в 61 проц. довоенного уровня». Совнарком дал директиву ВСНХ добиться полной загрузки действующих предприятий, развернуть строительство новых заводов и обратился к правительству СССР с просьбой ускорить развертывание крупной промышленности в Казахстане.

Поистине огромную роль сыграли исторические решения VI Всеказахской партийной конференции (1927 г.), которая мобилизовала партийную организацию республики на осуществление задачи социалистической индустриализации Казахстана.

На основе этих указаний партийные и советские органы развернули строительные работы по созданию новых предприятий и увеличению продукции краевой и местной промышленности. ВСНХ развертывал работу по восстановлению старых и созданию новых крупных фабрик и заводов, увеличивая продукцию действовавших предприятий. Благодаря реконструкции старых и строительству новых предприятий, промышленность Казахстана быстро развивалась. В 1927—28 году черновой меди было произведено в 38 раз больше, чем в 1913 году. Металлообрабатывающая промышленность увеличила продукцию в два с половиной раза по сравнению с 1913 годом. Риддер уже выпускал тысячи тонн цинка, рафинированного свинца, вовсе не производившегося в довоенный период. В золотоносных районах велось большое приисковое строительство. Было создано производство сульфата. Строились и реконструировались кирпичные, кожевенные, маслобойные, соляные и т. п. предприятия краевой и местной промышленности. Последняя стала работать более продуктивно. Лучше стала работать и мелкая промышленность, кооперирование которой значительно двинулось вперед. По сравнению с 1913 годом, в 1927—28 году почти в шесть раз увеличилась продукция соляной промышленности, более чем в десять раз — мясной, в два с половиной раза — кожевенно-меховой, больше чем в двенадцать раз — маслодельной и сыроваренной, в одиннадцать раз — полиграфической, в девять раз — хлопкоочистительной и т. д.

В 1927—28 году крупная промышленность Казахстана далеко перешагнула довоенный уровень и дала валовой продукции 133 проц. по сравнению с 1913 годом.

Казахстан преображался. Глубокие сдвиги произошли в его промышленном развитии. Рост тяжелой промышленности опережал легкую. Удельный вес производства средств производства составлял в 1913 году 27,2 проц., средств потребления — 72,8 проц., а в 1927—28 году производство средств производства составило уже 35,1 проц. и средств потребления — 64,9 проц.

Однако партию и советскую власть не удовлетворяли и эти темпы промышленного развития Казахстана.

2 августа 1928 года Совнарком РСФСР, заслушав доклад правительства Казахстана, принял решение, в котором отмечал «совершенно недостаточный темп развития промышленности Казахстана как по линии переработки сельскохозяйственного сырья, так и по линии горнодобывающей промышленности». В частности, Совнарком РСФСР указывал на «недостаточную долю участия Казахстана в общей сумме капитальных вложений». «Вследствие этого, — указывалось в решении СНК РСФСР, — в ближайшее пятилетие должно быть обращено особое внимание, в связи с форсированием развития основных отраслей сельского хозяйства, на значительное расширение промышленности по переработке сельскохозяйственного сырья, а также на подготовку к началу развертывания отраслей горнодобывающей промышленности».

В 1929 году промышленность Казахстана продвинулась далеко вперед. К этому времени были уже восстановлены и значительно расширены гиганты индустрии Казахстана — Риддер, Карсакпай, Эмбанефть, золотые прииски Степняк и др. Были заложены основы для строительства новых гигантов промышленности. По добыче цветных металлов и фосфоритов Казахстан выдвигался на одно из первых мест в Советском Союзе.

В то же время были значительно расширены и построены заново сотни заводов и предприятий, перерабатывающих сельскохозяйственную продукцию, в том числе алма-атинская суконная фабрика, семипалатинский и ряд других крупных кожевенных заводов, три крупных мясоконсервных завода, три рыбнопромышленных предприятия, свыше 100 крупных мельниц, 500 маслозаводов, 200 кишечных заводов, два хлопкоочистительных завода и т. д.

Какими темпами развивалась промышленность Казахстана, видно по тому, что в 1925—26 году капиталовложения в основные ее отрасли составляли 14 735 тыс. рублей, в 1927—28 году — 23 442 тыс. рублей, а в 1928—29 году, уже свыше

100 млн. рублей. Стоимость валовой продукции всей промышленности (не считая кустарной) увеличилась за 1927—1930 гг. с 133 млн. рублей до 160 млн. рублей. Удельный вес промышленности в народном хозяйстве Казахстана составлял в 1928 году более 18 проц., а в 1929 году — около 20 проц.

Ленинско-сталинская политика индустриализации разрешала не менее важную для Казахстана задачу — создание кадров национального рабочего класса. Число промышленных рабочих в Казахстане росло из года в год. Рабочих и служащих, занятых в крупной промышленности, в 1929 году насчитывалось около 30 тыс. человек. Особенно быстро росло число рабочих-казахов на крупных индустриальных предприятиях. Так, в 1929—30 году на Байконурских угольных копях казахов было 58 проц., на Эмбанефти — 52, на Джезказганских медных рудниках — 44, на Карсакпайском медеплавильном заводе — 30 проц.

Эти рабочие представляли золотой фонд казахского народа, его социалистический авангард. Десятки тысяч квалифицированных рабочих-казахов прошли на промышленных предприятиях не только школу овладения техникой, но и хорошую политическую школу, значительно выросли в культурном отношении.

Попытки врагов народа сорвать индустриализацию Казахстана.

Враги народа, агенты иностранных разведок, троцкисты, бухаринцы и буржуазные националисты пытались сорвать индустриализацию Казахстана. Во время проведения геолого-разведывательных работ вредители старались скрыть рудные богатства недр. Враги пытались сорвать эксплоатацию новых нефтяных районов, прекратить нефтедобычу на Эмбенских нефтяных промыслах, тормозили угледобычу, строительство медеплавильной и свинцовой промышленности. Они выводили из строя машины, портили станки, устраивали обвалы и взрывы в шахтах и рудниках, пускали под откосы поезда, поджигали фабрики и заводы. В ночь на 1 сентября 1929 года враги сожгли на Риддере обогатительную фабрику. Сгорели все моторы и ценное импортное оборудование. Риддерский комбинат на время вышел из строя.

Возмущению трудящихся Казахстана не было предела. Рабочие энергично взялись за восстановление обогатительной фабрики Риддерского комбината, чтобы в кратчайший срок пустить ее в действие. Правительство СССР, учитывая творческую энергию масс, дало задание восстановить Риддер в течение четырех месяцев. Героическим трудом рабочих его удалось восстановить в два месяца. В день двенадцатой годовщины Великой Октябрьской социалистической революции, 7 ноября 1929 года, Риддер снова вступил в строй

Врагам народа не удалось сорвать выполнение сталинского плана индустриализации. Казахский народ продолжал строить социалистическую промышленность и быстро подводил новую техническую базу под народное хозяйство Казахстана, создавая основы переустройства своего быта, культуры и всей общественной жизни на социалистических началах.

Казахстан превращался из отсталой, сугубо аграрной страны в аграрно-индустриальную. Казахский народ еще теснее сплотился вокруг советской власти и коммунистической партии.

Строительство Турксиба.

Большим препятствием в развитии промышленности и сельского хозяйства, в развитии производительных сил Казахстана, в культурном подъеме казахского народа была весьма слабая сеть железных дорог на территории Казахской АССР. Один километр железнодорожного пути приходился на 10 000 кв. км территории. Чтобы двинуть Казахстан быстрыми темпами по пути социалистического развития, следовало устранить этот тормоз, построить новые железнодорожные линии.

3 декабря 1926 года Совет Труда и Обороны СССР принял решение о постройке железной дороги, соединяющей сибирские железные дороги с Ташкентско-Оренбургской магистралью, Казахстан — с богатейшими районами Сибири и Средней Азии, сибирский хлеб — со среднеазиатским хлопком. Средняя Азия требовала ежегодно более 40 млн. пудов хлеба. Он ввозился из Украины, Северного Кавказа, отчасти из Поволжья. Привоз хлеба из этих районов обходился дорого. Снабжение Средней Азии сибирским хлебом по новой дороге давало бы советскому государству десятки миллионов рублей ежегодной экономии. Доставка дешевого сибирского хлеба делала бы излишним разведение на больших площадях Средней Азии зерновых культур и позволила бы увеличить посевную площадь хлопка и других ценных культур. А Советский Союз ввозил из-за границы хлопка на десятки миллионов рублей золотом. Экономия таких огромных средств давала возможность ускорить индустриализацию страны.

Новая дорога должна была протянуться на 1 500 км. Царское правительство с целью колониальной эксплоатации народов Средней Азии еще в 900-х годах собиралось строить железную дорогу из Сибири в Туркестан через Казахстан. Но только в 1913 году акционерное общество Семиреченской железной дороги приступило к постройке участка Арысь — Пишпек. С 1913 по 1917 год было проложено всего 237 км железнодорожной линии. Таким образом, на постройку железной дороги протяжением в 1 500 км капиталистам потребовалось бы при таких темпах 25—30 лет. Советское правительство

установило для строительства Турксиба срок в 5 лет. На практике этот срок был значительно сокращен.

После тщательного исследования местности и обстоятельного обсуждения нескольких вариантов трассы правительство СССР решило строить дорогу от Семипалатинска до ст. Луговая, через Аягуз, Алма-Ату и Чокпарский перевал. На строительстве Турксиба, одного из первенцев-гигантов первой сталинской пятилетки, широко применялась механизация работ. На трассе работали компрессоры, экскаваторы, тепловозы, вагонетки, краны для разгрузочных работ, бетономешалки, камнедробилки и другие механизмы.

Постройка Турксиба началась в апреле 1927 года. Стальная линия прокладывалась с двух сторон — с юга, от ст. Луговая, и с севера — от ст. Семипалатинск. Строили дорогу более 50 тыс. рабочих, техников и инженеров. Среди рабочих было много казахов. Когда в 1913—1917 гг. строился участок Арысь — Пишпек, казахи относились к этой постройке недоброжелательно. Они неохотно шли на строительство, зная, что железная дорога, построенная капиталистами, принесет им новую кабалу, усиление колониального и байского гнета, произвола царских чиновников.

Стройку же советского Турксиба казахи встретили с радостью. Они принимали самое активное участие в строительстве Турксиба. Из одной только Джетысуйской губернии пришло на Турксиб более 5 тыс. строителей-казахов.

У казахов был обычай — проносить новорожденного ребенка через новую юрту, чтобы он вырос крепким и сильным. Первый паровоз также прошел через специально построенную около ст. Луговая большую арку-юрту. На одной стороне аркиюрты было написано: «Туркестан», а на другой — «Сибирь». На паровозе трепетал кумач с боевым лозунгом строителей южного участка: «Даешь Сибирь!» С этим лозунгом паровоз прошел через арку-юрту по первому километру новой железной дороги.

Так началось строительство Турксиба.

Огромные препятствия преодолевали его строители. Путь проходил через безводные степи, через горные хребты, через реки и овраги. Летом палило знойное солнце. Жара доходила до 60 градусов. Одолевала жажда. В степи иногда поднимался ураган, срывавший и уносивший палатки рабочих. Ветер летом и буран зимой разрушали бараки и ларьки с продуктами, валили с ног строителей. Жестокие морозы и снежные вьюги препятствовали прокладке стальных путей. Строители дороги рассказывали в письме к товарищу Сталину:

В мороз и зной народ взрывал
Крутой Чокпарский перевал,
Срезал холмы, скреплял пески
И резал реки на куски,
И горизонт отодвигал.
Чрез солнцем выжженный Джангар,
Копал и Чу несли свой дар —
И Север с Югом дружен стал.

В апреле 1928 года в районе северного участка Турксиба от таяния снегов и дождей вышли из берегов реки и озера. Хлынувший поток воды, шириной в десять километров и высотой до двух метров, затопил 50 км железной дороги — третью часть построенной линии северного участка. Наводнение размыло путь, причинило немало бедствий и на много дней задержало строительство.

Строителям приходилось преодолевать сопротивление классового врага, пытавшегося сорвать стройку Турксиба. Баи и кулаки портили телефонную и телеграфную связь, засыпали землей с большим трудом вырытые колодцы, запугивали казахов всякими бедствиями, какие им якобы несет железная дорога. Проникая на строительство под видом рабочих, кулаки и другие враги народа пытались разжечь вражду между русскими и казахами.

Но ни природная стихия, ни суровые условия труда и быта, ни происки классовых врагов не могли приостановить строительство Турксиба. Энтузиазм строителей преодолевал все трудности. Воодушевляли их на самоотверженный труд коммунисты и комсомольцы. Партийные и комсомольские ячейки выступали организаторами масс на всех работах. Среди рабочих Турксиба велась большая политико-просветительная работа. Передвижные клубы, библиотеки, красные уголки, кинопередвижки, рабочие кружки содействовали повышению сознательности рабочих. Росло число рабочих корреспондентов. Быстро выдвигались народные таланты, зрели кадры организаторов и рационализаторов производства. Турксиб превратился в замечательную школу, воспитавшую новые кадры рабочих. В совместном труде на стройке Турксиба крепла братская дружба казахских и русских рабочих.

Воспитанию рабочих способствовало и широко развернутое социалистическое соревнование. Оно ускорило строительство огромного железнодорожного моста через Иртыш. Мост строили 850 рабочих. Соревнование шло между сменами, группами и отдельными рабочими. Для постройки моста требовалось перевезти гужевым транспортом 100 тыс. пудов камня, который находился в 100 и более километрах от стройки. Возчики, охва-

ченные соревнованием, быстро доставляли строителям необходимый камень. Иртышский мост был закончен досрочно.

Турксиб выращивал национальные кадры. Из рабочих-казахов, строителей Турксиба, вышло немало руководителей хозяйственных, советских и партийных органов Казахстана. На Турксиб приходили бедняки из казахских аулов. Они работали сначала чернорабочими, а затем многие из них посылались на учебу. На Турксибе функционировали курсы по подготовке дорожных мастеров, старших кондукторов, помощников машинистов, старост, путевых рабочих, телеграфистов, организовался железнодорожный техникум. Казахов посылали также на учебу в Томск и Оренбург, где готовили дежурных по станции и администраторов-движенцев.

Турксиб вырастил немало казахов-железнодорожников высокой квалификации. В 1940 году на основных службах Турксиба работало 7 тыс. казахов, из них 79 человек управляли паровозами, 123 человека были помощниками машинистов, 200 человек — дежурными по станции. За первое десятилетие своего существования Турксиб дал огромный, 24-тысячный отряд стахановцев и ударников. Десятки турксибовцев получили ордена Советского Союза, сотни отмечены различного рода наградами и грамотами.

Значение Турксиба для индустриализации страны.

За стройкой Турксиба следила вся страна. О ходе работ систематически сообщалось в печати всего Советского Союза. Успехам строителей Турксиба радовался весь народ.

За ходом стройки Турксиба внимательно следил весь мир. О Турксибе писали иностранные газеты и журналы. Друзья Советского Союза радовались успехам строительства Турксиба, а враги клеветнически изображали его трудности и предсказывали провал стройки, которая якобы непосильна для большевиков.

Великая магистраль продолжала, однако, строиться быстрыми, советскими темпами и была построена в три с половиной года. 28 апреля 1930 года был забит последний костыль. На ст. Айна-Булак среди скалистых гор сомкнулись рельсы южного и северного участков Турксиба. На праздник смычки стальных нитей съехались в Айна-Булак казахи близких и дальних аулов. Приехали на праздник гости из столицы и других городов Казахстана, представители Москвы и братских советских республик.

Строители Турксиба получили от великого Сталина приветственную телеграмму:

«Горячий привет всем работникам за образцовое выполнение строительства Турксиба».

1 мая 1930 года открылось сквозное движение по Турксибу.

Советское правительство высоко оценило героизм строителей гигантской магистрали, первенца сталинской пятилетки. Коллектив Турксиба был награжден орденом Трудового Красного Знамени.

Одновременно с Турксибом строилась Акмолинская железная дорога.

VI Всеказахский съезд Советов (1927 г.) отметил в своем решении, что с постройкой Семиреченской (Турксиб) и Акмолинской железных дорог «перед нашей промышленностью открывается блестящее будущее».

В развитии хозяйственной, политической и культурной жизни Казахстана Турксиб сыграл огромную роль. Вдоль новой трассы возникли обширные плантации, выросли заводы, фабрики, города. Турксиб дал возможность использовать до двух десятков миллионов гектаров пахотоспособных земель, способствовал развитию животноводства, добывающей и перерабатывающей промышленности и т. д. Дорога обслуживает площадь в 685 тыс. кв. километров.

На торжественном заседании в Алма-Ате, 30 апреля 1930 года, представитель Коминтерна, вождь японской коммунистической партии Катаяма, отметил значение Турксиба, как крупной победы мирового пролетариата в его борьбе за коммунизм.

Таким образом, Турксиб представляет блестящую страницу в истории Казахстана. Это — детище первой сталинской пятилетки Советского Союза.

§ 17. ПЕРЕДЕЛ ПАХОТНЫХ И СЕНОКОСНЫХ УГОДИЙ.

Новое землеустройство в Казахстане. С установлением в Казахстане советской власти, партия и правительство проводили политику ограничения и вытеснения кулачества и байства. Осуществление земельного законодательства, развитие кооперации, налоговая политика, деятельность Союзов Кошчи и Жарлы — все это подорвало положение кулака в деревне и бая в ауле и подготовило их окончательный разгром.

Но в руках баев все еще находился источник материального благополучия, источник богатства — земля, а также огромное количество скота.

Землепользование в ауле исторически сложилось как общинно-родовое. Со временем земельная община стала распадаться. Наиболее ценные по качеству и огромные по размерам земельные угодья переходили к баям. На этих землях паслись байские стада.

Экономическое господство баев над аульной беднотой

сковывало производительные силы, препятствовало развитию сельского хозяйства и промышленности. Чтобы развязать производительные силы республики, уничтожить пережитки патриархально-феодальных отношений в ауле и вырвать из кабалы аульную бедноту, необходимо было отобрать у баев землю.

Препятствием к развитию сельского хозяйства служила также запутанность земельных отношений, что требовало проведения межселенного землеустройства, установления точных границ между аулами и волостями.

Разрешение этих вопросов сельского хозяйства способствовало оседанию кочевого и полукочевого коренного населения, создавало простор для развития производительных сил страны.

В 1925 году краевая партийная конференция приняла решение о проведении землеустройства в Казахстане. Такого же рода решение приняло правительство республики.

Учитывая рост политического сознания аульного населения, крайком ВКП(б) и правительство Казахстана решили провести передел земельных угодий в пользу трудящихся, чтобы положить конец засилию бая в области землепользования и тем самым начать выкорчевывание корней его экономической мощи, освобождение бедноты от байской эксплоатации. 20 мая 1926 года КазЦИК вынес постановление, которым обязывал аульные Советы, с привлечением Союза Кошчи, «немедленно приступить к уравнительному распределению сенокосных и пахотных угодий между хозяйственными аулами и отдельными хозяйствами, не выходя из пределов фактического пользования административного аула».

Этот государственный акт правительства Казахстана имел не только экономическое, но и огромное политическое значение. Это было революционным методом изменения социально-экономических отношений в ауле. Впервые в истории казахского народа проводился массовый передел земли в ауле и притом на уравнительных началах. У бая отнимались его богатые сенокосные и пахотные угодья, а ему оставлялась лишь известная норма, согласно закону.

Трудящиеся аула встретили решение КазЦИК с большим удовлетворением. Они видели, что байскому могуществу приходит конец, чувствовали заботу советской власти о себе. Положению и влиянию бая в ауле наносился сильнейший удар.

Переделу угодий мешали и наносили ущерб враги народа, обманным путем пролезшие в коммунистическую партию. Занимая в ряде учреждений ответственные посты, они содействовали баю в закреплении за ним сенокосных и пахотных угодий и притом значительно выше нормы, предусмотренной законом. Но как ни вредили враги, все же они не могли спасти баев от

лишения их одного из основных орудий классового угнетения — земли.

В результате передела земельных угодий, проведенного в 1926—1927 гг., аульные бедняки и середняки получили 1 360 тыс. гектаров сенокосных и 1 250 тыс. гектаров пахотных угодий, ранее принадлежавших баям. В процентном отношении они распределялись между социальными группами так: бедняки получили сенокосных угодий 61,6 проц., середняки — 29,8, зажиточные — 8,6, а пахотных соответственно — 66,3; 26,2 и 7,5 проц.

Таков был экономический результат передела, способствовавший развитию сельского хозяйства Казахстана в социалистическом направлении.

Баи лишились одного из могучих средств закабаления бедноты — земли. Беднота почувствовала силу советской власти и значительное ослабление своей экономической зависимости от бая. Правда, часть земельных угодий бай сумел сохранить. Объясняется это тем, что в некоторые комиссии по переделу земельных угодий пробрались байские ставленники, которые передел произвели так, что за баем остались лучшие земли. Кроме того, некоторые бедняки не в силах были обработать пахотные поля, выкосить или использовать для выпаса своего скота сенокосные угодья, и эти участки земли вновь попадали к баям.

Чтобы помочь бедноте быстрее освоить полученные земли, советское правительство предоставило ей сельскохозяйственный кредит на льготных условиях. Были также организованы пункты по прокату сельскохозяйственных машин. За счет налогов с байских хозяйств из местных бюджетов выделялись средства на культурно-хозяйственные нужды.

Переделом земельных угодий, как это отметил краевой комитет партии, было «положено начало ликвидации родовых пережитков в земельных отношениях, уничтожению земельного засилия байства в родовой общине». Передел вызвал обострение классовой борьбы в ауле. Выросло классовое сознание бедноты, батраков и середняков. В работе по переделу участвовали тысячи низовых партийных, советских работников и активистов. Они получили в борьбе с баями политическую закалку.

Сопротивление классовых врагов землеустройству.

Передел земельных угодий был проведен не без недочетов. Не все аульные партийные ячейки деятельно участвовали в этой важнейшей кампании. Союз Кошчи в ряде случаев не сумел возглавить активность бедноты. По отношению к середнякам в некоторых местах были допущены ошибки — отобрана часть угодий, которыми они пользовались.

Пробравшиеся на ответственные партийные и советские посты, троцкисты, бухаринцы, буржуазные националисты пытались сорвать кампанию по переделу и извратить ее. Немало было случаев убийств и избиений уполномоченных по переделу, коммунистов, комсомольцев и беспартийных бедняков-активистов.

Враги советской власти всячески старались разжечь межнациональную вражду и использовать ее в своих контрреволюционных целях. Они принимали все меры к тому, чтобы запутать земельный вопрос и на этой почве обострить отношения между национальностями, живущими в Казахстане.

Президиум ЦИК СССР в августе 1927 года образовал комиссию по обследованию положения дел на месте и изучению причин межнациональных трений. Комиссия обследовала Джетысуйскую, Семипалатинскую и Акмолинскую губернии и установила грубые извращения земельными органами Казахстана аграрной политики советской власти. Эти извращения были результатом подрывной работы буржуазных националистов, орудовавших в Наркомземе Казахской АССР. При проведении землеустройства враги народа, пробравшиеся в советские органы, отбирали у русских и украинских крестьян хорошие земли и выселяли их на каменистые, травили их посевы, луга, донимали незаконными поборами.

Президиум ЦИК СССР обязал правительство Казахстана не позднее 1 октября 1928 года землеустроить трудовые хозяйства, выселенные из поселков в порядке земельной реформы 1921—1922 гг., и повести борьбу с потравами.

Состоявшаяся в ноябре 1927 года VI краевая партийная конференция отменила неправильное решение V партконференции об очередности землеустройства. «Землеустройство, — говорится в решении партийной конференции, — переселение и расселение как в оседло-земледельческих районах, так и в районах сплошного землеустройства, должно итти по строго классовому принципу, одинаково для всех национальностей, населяющих Казахстан».

ЦК ВКП(б) одобрил это решение и указал, что землеустройство должно охватить одновременно все национальности Казахстана, с соблюдением интересов бедняков и середняков. На основании этих указаний правительство Казахстана исправило допущенные ранее ошибки.

В январе 1928 года КазЦИК, подводя итоги землеустройства, отметил, что, наряду с достижениями, «имеются и крупные недостатки принципиального значения». КазЦИК констатировал, что были допущены «искажения и искривления общей линии советской национальной политики в земельном вопросе». Он отменил очередность в землеустройстве и постановил про-

вести землеустройство для всего населения, без различия национальностей, исходя из классовых интересов бедноты и середняков.

Это решение внесло успокоение в массы трудового крестьянского населения всех национальностей. Братская дружба казахов и русских все более и более крепла, усиливалась их совместная борьба против классовых врагов — кулаков и баев.

§ 18. КУРС НА КОЛЛЕКТИВИЗАЦИЮ СЕЛЬСКОГО ХОЗЯЙСТВА И НА ЛИКВИДАЦИЮ КУЛАЧЕСТВА И БАЙСТВА, КАК КЛАССА.

XV съезд ВКП(б) и его директивы.

Успехи в восстановлении и развитии народного хозяйства СССР, особенно в области индустриализации, создали возможность для перехода в решительное наступление на капиталистические элементы по всему фронту. Курс на ликвидацию капиталистических элементов в городе, на ликвидацию кулачества и байства в деревне и ауле, на коллективизацию сельского хозяйства взял XV съезд ВКП(б), состоявшийся в декабре 1927 года. К этому времени валовая продукция народного хозяйства уже превысила довоенный уровень. Удельный вес промышленности в народном хозяйстве вырос до 42 проц. Это был серьезный шаг по пути превращения аграрной страны в индустриальную.

Развитие промышленности шло по социалистическому пути и в этой области вопрос «кто — кого» был уже предрешен в пользу социализма.

Другое положение было в сельском хозяйстве, особенно в зерновом. В целом продукция сельского хозяйства в 1927 году была выше довоенного уровня, но валовая продукция зернового хозяйства поднялась лишь до 91 проц., а товарная его часть — до 37 проц. довоенного уровня, и имелась опасность дальнейшего снижения товарной части. «Это был кризис зернового хозяйства, за которым должен был последовать кризис животноводческого хозяйства»[1]. Такое отставание зернового хозяйства грозило опасностью для индустриализации страны, тормозило развитие промышленности и строительство социализма. Необходимо было найти выход из такого положения.

«Выход, — указывал товарищ Сталин, — в переходе мелких и распыленных крестьянских хозяйств на крупные и объединенные хозяйства на основе общественной обработки земли, в переходе на коллективную обработку земли на базе новой, высшей техники. Выход в том, чтобы мелкие и мельчайшие крестьянские хозяйства постепенно, но неуклонно, не в поряд-

[1] История Всесоюзной Коммунистической партии (большевиков). Краткий курс, стр. 274.

ке нажима, а в порядке показа и убеждения, объединять в крупные хозяйства на основе общественной, товарищеской, коллективной обработки земли, с применением сельскохозяйственных машин и тракторов, с применением научных приемов интенсификации земледелия. Другого выхода нет»[1].

В своем решении XV съезд ВКП(б) дал директиву о всемерном развертывании коллективизации сельского хозяйства и наметил план расширения и укрепления сети колхозов и совхозов. Вместе с тем съезд дал директиву: «...развивать дальше наступление на кулачество и принять ряд новых мер, ограничивающих развитие капитализма в деревне и ведущих крестьянское хозяйство по направлению к социализму»[2].

XV съезд партии объявил принадлежность к троцкистской оппозиции и пропаганду ее взглядов несовместимыми с пребыванием в рядах большевистской партии и постановил исключить из партии всех активных участников троцкистско-зиновьевского блока.

Выполняя директивы XV съезда ВКП(б), партия и советская власть перешли в решительное наступление на кулачество, на этот последний капиталистический класс в СССР. Необходимо было разбить кулачество в открытом бою, на глазах у крестьянства, чтобы дать простор массовому движению крестьян в колхозы, чтобы обеспечить города, рабочих на социалистических стройках и Красную Армию хлебом. В своем наступлении партия осуществляла лозунг: опираясь прочно на бедноту и укрепляя союз с середняком, повести решительную борьбу против кулачества.

XV съезд партии требовал особо осторожного подхода и большой подготовительной работы при коллективизации сельского хозяйства в национальных республиках.

В своем выступлении на XV съезде товарищ Молотов говорил: «Единой деревни нет. Есть деревня, которая имеет массу своеобразных черт — социальных, районно-экономических, национальных и т. д. Стоит припомнить, что совсем недавно, только два года назад, проведена земельно-водная реформа в ряде районов Средней Азии, чтобы понять, что нам еще теперь приходится выкорчевывать остатки феодализма, остатки патриархально-родового уклада; нужно сказать, что эти остатки в той же Средней Азии и в Казахстане далеко еще не уничтожены, и это дело не такое быстрое».

Сохранившиеся в Казахстане остатки феодализма, остатки патриархально-родовых отношений оказывались серьезным

[1] История Всесоюзной Коммунистической партии (большевиков). Краткий курс, стр. 275.

[2] ВКП(б) в резолюциях, ч. II, изд. 6-е, стр. 255.

тормозом в социалистическом переустройстве аула. Без ликвидации этих остатков средневековья нельзя было двигаться вперед по пути к социализму.

Но переход миллионов крестьянских хозяйств на путь социализма не мог осуществиться в порядке мирного, плавного развития, без сопротивления капиталистических элементов и, в первую очередь, кулачества и байства. Этот переход совершался в условиях ожесточенной классовой борьбы. Ободренные борьбой троцкистско-зиновьевского антипартийного блока, правых капитулянтов-бухаринцев и буржуазных националистов против партии и советской власти, кулачество и байство усиливали свое классовое сопротивление. Как и во всей стране, кулаки и баи в Казахстане стали отказываться продавать государству свои излишки хлеба. Они проводили террор против колхозников и партийно-советских работников в деревне и ауле.

Советское правительство провело ряд чрезвычайных мер против кулачества. Оно применило 107 статью Уголовного Кодекса о конфискации по суду излишков хлеба у кулаков и спекулянтов в тех случаях, когда они отказывались продавать свои излишки государству по твердым ценам. Беднота получила ряд льгот, в силу которых в ее распоряжение передавалось 25 проц. конфискованного кулацкого хлеба.

Эти чрезвычайные меры возымели свое действие: беднота и середняки включились в решительную борьбу против кулачества, которое было изолировано, а его сопротивление — сломлено.

Решительное наступление против кулачества и байства заставило правооппортунистические элементы, остававшиеся до этого в резерве антипартийных сил, сбросить маску и открыто выступить против политики партии.

Правые капитулянты, как и троцкисты, в борьбе против партии опирались в Казахстане на буржуазных националистов, блокировались с ними, вооружали их идейно «теориями» о «затухании классовой борьбы», о «мирном врастании кулака в социализм» и т. д.

В борьбе против всех этих врагов социализма ЦК ВКП(б) оказывал Казахстану повседневную помощь. В ряде решений по Казахстану ЦК партии конкретизировал задачи, стоявшие перед КазАССР, и помог партийной организации республики в практическом их разрешении. Так, например, в мае 1928 года ЦК ВКП(б) заслушал отчет Казахского краевого комитета партии. Отметив успехи, достигнутые партийными организациями Казахстана в социалистическом переустройстве республики, ЦК партии перед краевым комитетом ВКП(б) поставил следующие задачи:

«1. Проведение ряда серьезных мероприятий по борьбе с экономическим влиянием бая в ауле (конфискация имущества и выселение наиболее крупных скотоводов, земреформа и т. д.), организуя вокруг этой борьбы бедноту и батрачество, осуществление на деле советизации аула, развитие и укрепление в нем Советов и усиление руководящей роли партийных ячеек.

2. Изживание группировочной борьбы среди казахской части организации, в первую очередь, путем выдвижения и марксистского воспитания из казахов нового, интернационального, партийного актива».

Эти программные указания Центрального Комитета партии явились основой для дальнейшего развертывания социалистического строительства в Казахстане и наступления против кулачества и байства.

Конфискация скота у баев-полуфеодалов и их выселение.

Проведение в жизнь советской политики в земельном вопросе стимулировало объединение крестьянских хозяйств в колхозы и развязывало производительные силы аула. Экономическое господство бая было подорвано.

Однако этих мероприятий советской власти по отношению к крупным баям было далеко не достаточно. Они лишились лучших земельных угодий, но имели еще большое количество скота. Некоторые баи владели тысячами голов скота. Обладая таким огромным богатством, они держали под своим влиянием некоторую часть бедноты. Баи-полуфеодалы продолжали эксплоатировать трудящиеся массы испытанным патриархально-родовым методом, применяя «саун», «колик-май» и т. п.

Чтобы добиться коренного изменения общественных отношений в ауле и действительного улучшения хозяйственного положения бедноты, чтобы освободить ее от байской кабалы, необходимо было экспроприировать крупных баев и выселить их из аула.

VI краевая партконференция записала в своем решении, что необходимо «коренное изменение форм ведения животноводческого хозяйства», что только «подрезав экономическое господство баев» удастся изменить общественные отношения и создать «условия перевода на социалистические рельсы» основной массы скотоводов. Партийная конференция поставила задачу — «помочь поднять хозяйство мелкого и среднего скотовода, идя решительно по пути его кооперирования, коллективизации. Только в коллективной и кооперативной форме бедняцкое хозяйство сумеет противостоять экономической мощи крупных скотоводов (баев). С другой стороны, это должно сопровождаться рядом экономических и политических мероприятий для подрыва мощи баев и уничтожения полуфеодалов».

Учитывая достигнутые успехи в борьбе с байством, ЦК

ВКП(б) в мае 1928 года дал партийной организации Казахстана директиву: «В целях борьбы с экономическим и политическим влиянием крупных скотоводов, а также лиц из бывших привилегированных сословий (хазретов, султанов и т. п.), считать необходимым провести конфискацию имущества и выселение наиболее крупных скотоводов и лиц, принадлежащих к вышеуказанным группам».

ВЦИК РСФСР, отметив (1928 г.), что баи-полуфеодалы, сохраняя полуфеодальные, патриархальные и родовые отношения, своим имущественным и общественным влиянием препятствуют советизации аула, тоже дал директиву КазЦИКу экспроприировать полуфеодалов и выселить их.

На основе этих указаний КазЦИК 27 августа 1928 года издал закон «О конфискации байских хозяйств». Конфискации скота и имущества и выселению в другие места подлежали 700 крупных баев-полуфеодалов. К крупным скотоводам относились: в кочевых районах — имевшие в переводе на крупный скот свыше 400 голов скота, в полукочевых — свыше 300 голов, в оседлых — свыше 150 голов.

Помимо баев-полуфеодалов, выселению с конфискацией имущества подлежали бывшие привилегированные группы, связанные с антисоветской деятельностью, как-то: султанские и ханские потомки, бывшие волостные управители, аткаминеры и т. п.

В большей части (60 — 70 проц.) конфискуемое имущество передавалось беднейшим казахам, меньшая — распределялась между колхозами и совхозами.

Краевой комитет ВКП(б) и правительство Казахстана в специальном обращении к местным партийным организациям и к казахскому народу разъяснили политическую и экономическую важность проводимого мероприятия в отношении баев-полуфеодалов и призвали к активной поддержке этого мероприятия, к выявлению материальных средств крупных баев и их политических агентов, наиболее опасных для советской власти и трудящихся.

Закон о конфискации скота и имущества у баев-полуфеодалов с выселением их с насиженных мест был встречен трудящимися массами с величайшей радостью и благодарностью советской власти и коммунистической партии. Со всех концов Казахстана поступали в КазЦИК приветственные телеграммы с выражением благодарности. Настроение аульного населения было настолько приподнято, что в ряде мест вылилось в массовые демонстрации (Кустанайский, Семипалатинский и др. округа). Беднота ликовала, что наконец-то она избавляется от самых злейших классовых врагов, самых жестоких эксплоататоров. Активность бедноты, батраков и середняков при

проведении закона в жизнь была небывалой. Трудящиеся аула своими руками рушили вековые устои классового угнетения.

Баи-полуфеодалы ожесточенно сопротивлялись конфискации скота и имущества. Благодаря своим связям в советском аппарате, они быстро узнали относительно подготовки правительством Казахстана декрета о конфискации и начали прятать имущество, перегонять скот в отдаленные глухие районы. Некоторые баи делили скот между родственниками или между близкими к баю бедняками, чтобы путем дробления стада подвести себя под категорию, не подлежащую конфискации, а затем вернуть обратно разделенный скот. Многие баи стали распродавать и убивать скот.

В результате конфискации скота и имущества у баев-полуфеодалов было отобрано 150 тыс. голов скота (в переводе на крупный скот). Кроме того, были конфискованы сельскохозяйственные орудия, строения, транспортные средства и другое имущество. Потомки султанов и ханов, а также наиболее антисоветски настроенные баи и аткаминеры были выселены в отдаленные районы.

Конфискованным у баев-полуфеодалов скотом и имуществом были наделены до 25 тыс. бедняцких и батрацких хозяйств. Батраки и бедняки создали до 300 животноводческих колхозов; организовалось 5 новых совхозов.

Буржуазные националисты и другие враги народа всячески пытались сорвать кампанию по конфискации. Они понимали, что с ликвидацией баев-полуфеодалов их контрреволюционные планы рушатся. Пытаясь тем или иным способом спасти баев, они писали в газетах и утверждали на собраниях, что баи представляют большую организаторскую и культурную силу, почитаются беднотой, как незаменимые и полезные члены общества, что конфискация скота и имущества у баев разоряет казахский народ. За несколько месяцев до конфискации враги народа предложили баям искусственно раздроблять свои хозяйства, чтобы избежать конфискации. Они распустили ложные слухи, что конфискация коснется и середняков, даже части бедняков. Под влиянием этих слухов в отдельных районах происходила распродажа скота даже трудовым населением аула. Когда же сорвать экспроприацию баев-полуфеодалов не удалось, враги народа распространили новые слухи, что советское правительство предоставило бедноте байский скот только на время, что баи вернутся и скот будет им возвращен. В некоторых местах беднота, поверив таким провокационным слухам, начала продавать и резать скот.

Партийные организации и правительство Казахстана развернули разъяснительную работу и выбили из рук врагов подлое оружие провокации и клеветы на советскую власть. Рас-

продажа и уничтожение скота прекратились. Планы врагов снова провалились.

Рост политической активности казахских трудящихся масс.

Экспроприация и выселение в 1928 году крупных баев нанесли решительный удар по пережиткам патриархально-родовых и полуфеодальных отношений в ауле. Были изгнаны в отдаленные места злейшие классовые враги батраков и бедняков, мешавшие развитию аула.

КазЦИК на декабрьской сессии 1928 года, подводя итоги конфискации, отметил, что «конфискация была проведена успешно и без каких-либо осложнений, благодаря исключительному общественно-политическому подъему бедняцких и батрацких масс и самому активному участию их и всего трудового аульного населения в работе по конфискации». Сотни тысяч трудящихся аула приняли деятельное участие в экспроприации баев-полуфеодалов. Было проведено более шести тысяч собраний в аулах. Десятки тысяч бедняков, батраков и середняков входили в комиссии содействия конфискации. Они ринулись в серьезный и открытый бой с классовым врагом.

Батраки и бедняки глубоко сознавали свои классовые интересы, связывавшие их с интересами рабочих и с советской властью. Авторитет советской власти поднялся на небывалую высоту. Когда советская власть в 1928 году впервые призвала казахскую молодежь в Красную Армию, явка была стопроцентной, при значительном количестве добровольцев. Декабрьская сессия КазЦИК (1928 год) в своем решении особенно подчеркнула «успешность впервые произведенного в 1928 году призыва в РККА казахской молодежи..., несмотря на байско-кулацкую провокационную агитацию и попытки использовать совпавшую с призывом кампанию по конфискации для срыва призыва».

Призыв в Красную Армию казахской молодежи воспринимался народом, как радостное событие. До 1928 года казахский народ участвовал в строительстве вооруженных сил СССР лишь по принципу добровольности.

Царское правительство и буржуазное Временное правительство боялись давать оружие в руки казахского народа. Они понимали, что это оружие казахский народ может повернуть против колонизаторов, чтобы отвоевать национальную независимость. Только социалистическая революция, освободив казахский народ от колониального и социального рабства, вручила ему оружие. Формирование отдельных казахских частей Красной Армии началось еще в период гражданской войны, но только по принципу добровольности.

Для привлечения казахских трудящихся масс к регулярной службе в Красной Армии проводилась массовая политическая

и культурно-просветительная работа среди коренного населения. Одновременно проходила допризывная военная подготовка казахской молодежи. В 1925—1927 гг. были подготовлены кадры казахского командно-политического состава и созданы кадровые казахские части. С 1928 года начались ежегодные регулярные призывы казахов в Красную Армию.

В результате борьбы за подлинные аульные Советы, переделла земельных угодий и землеустройства, конфискации имущества и выселения баев-полуфеодалов, кооперирования земледельцев и скотоводов, казахский аул в значительной мере осереднячился. Середняк стал центральной фигурой в ауле. Эти достижения партии и советской власти отметил III пленум Казахского крайкома ВКП(б), состоявшийся в декабре 1928 года. Пленум подчеркнул роль и значение середняка как центральной фигуры в ауле.

Как изменилось классовое лицо казахского аула после ликвидации баев-полуфеодалов, видно из данных экспедиции Наркомзема Казахской АССР: середняцких хозяйств стало 76,3 проц., бедняцких — 18,2, байских — 5.5 проц.

М. И. Калинин, выступая на заседании сессии ВЦИК в декабре 1928 года, так характеризовал достижения Казахстана: «Мне здесь при закрытии нашей сессии хочется на примере Казахской республики подчеркнуть, как за какие-нибудь 11 лет, а то и того меньше, неграмотное, буквально забитое население становится культурнее, выделяет свою интеллигенцию и в последнее время предпринимает ряд мер к обузданию и к совершенному изживанию своих феодалов-помещиков, как это население постепенно разгибает свою спину, превращаясь в равноправных независимых советских граждан.

Безусловно — это есть результаты советского строительства, результаты победы рабочего класса в союзе с крестьянством над капиталистами и помещиками».

Конфискация скота у баев и вызванная ею огромная активность аульных масс обусловили разрешение в основном задачи советизации аула. На очередных перевыборах Советов в 1929 году баи были разгромлены. Аульные массы практически приобщались к управлению государством в невиданном до того масштабе и с небывалой активностью стали строить социализм.

На чрезвычайную важность очередной избирательной кампании в 1929 году по всему СССР указывали ЦК ВКП(б) и ЦИК СССР.

Партийные и советские органы Казахстана развернули энергичную предвыборную работу. В районы и аулы были посланы сотни ответственных работников центральных и окружных партийных и советских руководящих организаций. На местах

аульный актив развернул большевистскую критику недочетов в деятельности Советов. Классовая борьба в ауле обострилась, как никогда в предыдущие кампании. Баи и их агенты досрочно выводились из состава Советов. Кандидатуры в депутаты, выдвинутые баями на их тайных совещаниях, отводились. Беднота выдвигала и отстаивала кандидатуры наиболее стойких борцов за интересы трудящихся, за советскую власть. Родовая борьба за власть имела место только в самых отдаленных аулах. Беднота разных родов шла против баев единым фронтом. Она собиралась на районные конференции и вырабатывала общую линию поведения в наступлении на бая. На этих конференциях единодушно отмечалось, что прошедшая кампания по конфискации скота у баев-полуфеодалов развязала активность бедноты, подняла ее классовую сознательность и вселила уверенность в свои силы, в непобедимость советской власти.

Показателем возросшей активности масс может служить число избирателей: в 1927 году их явилось на перевыборы аулсельсоветов в среднем около 55 проц., а в 1929 году — более 60 проц.; женщин в 1927 году участвовало 27,7 проц., а в 1929 году — 43,7 проц.

Баи и их агенты делали отчаянные усилия, чтобы отстоять свои позиции в тех Советах, где они имели влияние через своих ставленников. Баи чувствовали, что им приходит конец, что советская власть решительно наступает на них со всех сторон, но они не хотели сдаваться без боя. Баи усилили подкуп и террор. Муллы и ишаны грозили беднякам всеми муками ада. Аткаминеры запугивали бедноту голодной смертью. Несмотря на все усилия, баи потерпели в перевыборной кампании жестокое поражение.

Крайком ВКП(б), обсудив 16 июля 1929 года итоги перевыборной кампании, констатировал: «Перевыборы аулсоветов в 1929 году в основном протекали в обстановке развернутой классовой борьбы против баев, против аульного эксплоататора. В этих условиях лозунги родовой борьбы в подавляющем большинстве аулов сменились на лозунги классовой борьбы. Таким образом, изменения в результате ряда мероприятий социально-экономических отношений аула вплотную ставят вопрос о **завершении советизации аула, об оживлении аулсоветов, качестве и классовой четкости в их работе».**

Аналогичные выводы из итогов перевыборной кампании сделал и КазЦИК на заседании 15 августа 1929 года.

В результате перевыборов качественный состав аулсельсоветов значительно улучшился. Так, число членов и кандидатов ВКП(б) повысилось с 7,3 проц. в 1927 году — до 9,6 проц. в

1929 году, комсомольцев — с 3,7 до 7,3 проц., батраков — с 6,7 до 13,5 проц., женщин — с 9.7 до 21 3 проц.

«В конечном счете, — указывалось в решении крайкома ВКП(б), — качественный состав аульно-сельских Советов значительно улучшился».

Чрезвычайно важным результатом перевыборной кампании 1929 года было освежение почти на три четверти состава Советов, их президиумов и председателей. К управлению государством пришли новые кадры, преданные коммунистической партии и советской власти, неустанно боровшиеся за построение социализма в СССР.

§ 19. ПЕРВЫЙ ПЯТИЛЕТНИЙ ПЛАН. РАЗВИТИЕ НАРОДНОГО ХОЗЯЙСТВА В КАЗАХСТАНЕ. ГОД ВЕЛИКОГО ПЕРЕЛОМА.

Первый пятилетний план развития народного хозяйства СССР.

XV съезд ВКП(б), взяв курс на организацию планомерного наступления социализма против капиталистических элементов по всему фронту, дал директиву о составлении первого пятилетнего плана развития народного хозяйства. Выполняя эту директиву, соответствующие органы подготовили проект такого плана.

В апреле 1929 года состоялась XVI партийная конференция, которая и приняла первый пятилетний план развития народного хозяйства СССР.

«Основная задача пятилетки состояла в том, — указывал товарищ Сталин, — чтобы создать в нашей стране такую индустрию, которая была бы способна перевооружить и реорганизовать не только промышленность в целом, но и транспорт, но и сельское хозяйство — на базе социализма»[1].

Сталинский пятилетний план обеспечивал выполнение исторической задачи — превращение СССР из страны аграрной и немощной, зависимой от капиталистических стран, в страну индустриальную и могучую, вполне самостоятельную и не зависимую от мирового капитализма.

Пятилетний план предусматривал огромный хозяйственный и культурный подъем национальных республик и отсталых районов и областей.

В течение первой пятилетки на капитальное строительство промышленности Казахстана, планируемой ВСНХ, намечалась затрата в сумме 345,7 млн. рублей. Первый пятилетний план развития народного хозяйства открывал широкие перспективы перед Казахстаном в деле промышленного развития. Казахстан был признан одним из основных районов СССР по добыче цвет-

[1] И. В. Сталин. Вопросы ленинизма, изд. 11-е, стр. 369.

ных металлов. Предусматривалось большое железнодорожное строительство в Казахстане, организация водного транспорта и строительство ряда шоссейных и грунтовых дорог. Большие капиталовложения предусматривались и по сельскому хозяйству Казахстана, в частности, по широкому строительству зерновых, животноводческих и других совхозов.

Первый сталинский пятилетний план обеспечивал превращение отсталого и сугубо аграрного Казахстана в передовую аграрно-индустриальную республику.

Огромное значение для выполнения пятилетнего плана имело развитие социалистического соревнования. XVI партийная конференция приняла обращение ко всем трудящимся о развертывании социалистического соревнования.

В ответ на обращение конференции рабочие и колхозники Казахстана, как и рабочие и колхозники всего Советского Союза, показали замечательные образцы нового отношения к труду. Рабочие и колхозники Казахстана выдвинули на многих предприятиях, в колхозах и совхозах встречные планы. Они не только выполняли, но и перевыполняли намеченные партией и правительством планы социалистического строительства. Изменились взгляды людей на труд. Труд из подневольной и каторжной повинности, каким он был при капитализме, превратился «в дело чести, в дело славы, в дело доблести и геройства».

Благодаря успехам социалистической индустриализации стало возможным развитие новых форм смычки — производственной смычки между городом и деревней.

«Что такое новые формы смычки, что это означает с точки зрения нашей хозяйственной политики?» — спрашивал товарищ Сталин в речи на пленуме ЦК ВКП(б) в апреле 1929 года и отвечал: «Это означает прежде всего, что кроме старых форм смычки между городом и деревней, когда промышленность удовлетворяла главным образом **личные** потребности крестьянина (ситец, обувь, вообще мануфактура и т. д.), нам нужны еще новые формы смычки, когда промышленность будет удовлетворять **производственные** нужды крестьянского хозяйства (сельскохозяйственные машины, тракторы, улучшенные семена, удобрение и т. д.)»[1].

Быстрый рост индустриализации страны позволил усилить снабжение деревни и аула сложным инвентарем и другими средствами производства. Вот данные, показывающие темпы роста ввоза инвентаря в Казахстан, что явилось одним из факторов, позволившим форсировать развитие сельского хозяйства и процесс коллективизации:

---

[1] И. В. Сталин. Вопросы ленинизма, изд. 11-е, стр. 239.

	1926—27 год	1927—28 год	1928—29 год	1929—30 год
Плуги и бороны в штуках	36 578	57 373	80 481	111 243
В процентах	100	157	219	304
Сложный инвентарь в штуках	19 214	24 749	37 052	58 005
В процентах	100	128	196	302

Советское правительство усилило отпуск кредитов крестьянским хозяйствам на приобретение сельскохозяйственной техники. Если в 1923—24 году из всей суммы сельскохозяйственных кредитов на приобретение сельскохозяйственных машин и орудий приходилось 10 проц., то в 1928—29 году эти кредиты составили уже 44 проц.

Значительная часть всех кредитов шла в социалистический сектор. Колхозы получили из них 22,6 проц., в том числе 20 проц. кредитов, отпущенных на приобретение сельскохозяйственных машин и орудий.

Это было осуществлением указаний Ленина, что «каждый общественный строй возникает лишь при финансовой поддержке определенного класса». Такую поддержку оказывал крестьянству господствующий класс — пролетариат.

Дальнейшее развитие сельского хозяйства в Казахстане.

Все мероприятия партии и советского правительства способствовали усиленному развитию скотоводства, хлебопашества, развитию технических культур в Казахстане.

Природные богатства Казахской АССР представляли благоприятные возможности для развития сельского хозяйства и в первую очередь скотоводства. Восстановление и развитие животноводства шло быстрыми темпами. Так, в 1926 году поголовье скота в Казахстане составляло 101,7 проц. поголовья довоенного уровня (1913 г.), в 1927 году — достигло уже 126,6 проц.

Дореволюционный уровень в области животноводства был превзойден. Практика разбила вдребезги контрреволюционную «теорию» казахстанских кондратьевцев, что-де советская власть не сможет восстановить казахского животноводства, не привлекая для этого иностранный капитал, особенно американский.

О том, какое значение для СССР имело развитие животноводства в Казахстане, свидетельствует то обстоятельство, что здесь сосредоточивалось 11,9 проц. лошадей всего Советского Союза, 11,7 проц. поголовья крупного рогатого скота, 18,7 проц. овец и коз и т. д.

В 1927—1929 гг. правительство Казахстана усилило кредитование скотоводческих хозяйств, снабжение их сельскохозяйственными машинами, борьбу с эпизоотиями и т. д. Все это способствовало развитию животноводства.

В 1929 году поголовье скота в Казахской АССР превышало уровень 1913 года на 35,9 проц. Валовая продукция животноводства в 1927—1928 гг. составляла две трети валовой продукции всего сельского хозяйства Казахстана, а товарная продукция — три четверти.

Таковы были основные достижения в период индустриализации в области скотоводческого хозяйства Казахстана.

Наряду с животноводством восстанавливалось и развивалось земледелие. Оно носило еще экстенсивный характер. Зерновыми хлебами в 1927—1928 гг. засевалось около 95 проц. всей посевной площади Казахстана.

В годы индустриализации правительство Казахской АССР стало усиленно развивать технические культуры. Из технических культур сеялись хлопок, сахарная свекла, клещевина и другие культуры. Посевная площадь под хлопком выросла в 1929 году, по сравнению с довоенной, более чем в три раза. Клещевиной в 1928 году засеяно 1 700 гектаров, а в 1929 году — 3 500 гектаров. Посевы кунжута в 1928 году занимали площадь в 1 400 гектаров, а в 1929 году — 1 770 гектаров.

Таким образом, технические культуры развивались в Казахстане довольно быстрыми темпами. В связи с этим посевная площадь зерновых культур снижалась и в 1929 году занимала 86,5 проц. всей посевной площади Казахстана.

Какими темпами развивалось все земледелие в Казахстане, видно из следующих данных: вся посевная площадь занимала в 1926 году 3 354,4 тыс. га, в 1927 году — 3 743,1 тыс. га, в 1928 году — 4 246,3 тыс. га, в 1929 году — 4 373,1 тыс. га. Посевные площади 1928 года превысили уровень посевных площадей 1913 года.

До революции земледелием в Казахстане занимались преимущественно русские и украинцы. Перенимая их опыт, учась у них, все больше и больше стали заниматься земледелием и казахи. Посевная площадь казахских хозяйств в 1926 году составляла 25 проц. общей посевной площади, а в 1929 году— 30 проц.

Как развивалось колхозное движение в Казахской АССР в период индустриализации, видно из следующих данных. В 1926 году насчитывалось 1 047 колхозов, в 1927 году — 1 072, в 1928 году — 2 315 и на 1 октября 1929 года — 4 348 колхозов.

Проведенная в 1927—1928 гг. перерегистрация колхозов Казахстана содействовала их очищению от кулацко-байских

элементов и ликвидации лжеколхозов. Крестьяне охотно вступали в колхозы и строили новые, когда увидели, что кулацкие проделки разоблачены, что государство усиливает внимание к колхозам.

Несмотря на эти успехи, колхозы еще слабо охватывались организационным и хозяйственным руководством, размер их обычно не превышал 7—8 хозяйств. Текучесть их состава, незначительное обобществление средств производства, отсутствие кадров колхозных работников, — все это мешало колхозам прочно стать на ноги. В результате некоторые наиболее слабые колхозы распадались.

VII Всеказахский съезд Советов в апреле 1929 года вынес решение о всемерном развитии коллективизации в ауле и деревне. Съезд одобрил также мероприятия правительства Казахстана по отводу земель и строительству совхозов. Партийная организация и правительство Казахстана развернули в 1929 году работу по широкой организации зерновых и животноводческих колхозов, по вовлечению крестьян в колхозы, а также по переводу кочевников на оседлость.

В дальнейшем развитии коллективизации сельского хозяйства огромную роль сыграл ноябрьский пленум ЦК ВКП(б) (1929 г.). Пленум подчеркнул огромное значение коллективизации и внедрения передовой машинной техники в сельское хозяйство национальных районов, где в то время переход коренного населения от кочевого и полукочевого хозяйства к оседанию и земледельческому освоению земель происходил довольно медленно.

Год великого перелома.

1929 год был годом великого перелома на всех фронтах социалистического строительства СССР. 1929 год был годом великого перелома также и для Казахской республики.

В Казахстане значительно поднялась творческая инициатива и производительность труда во всем народном хозяйстве. Особенно велики были достижения в области промышленности. Промышленность развивалась бурными темпами. В 1927—28 году в основные отрасли промышленности вложено 23 млн. рублей, а в следующем году — 100 млн. рублей. Общее количество рабочих и служащих в промышленности и на транспорте в 1928—29 году достигло 91,5 тыс. человек, а в следующем году — уже 165 тыс. человек. Из этого числа 34 проц. составляли казахи. Рост казахских рабочих, кадров интеллигенции, таким образом, был весьма значителен. Массовое социалистическое соревнование выдвинуло целую армию ударников.

1929 год был годом великого перелома в колхозном движении как в СССР, так и в Казахстане. Этот перелом явился

результатом всей предыдущей работы партии и правительства и, в частности, был подготовлен большой предварительной работой по кооперированию трудящихся крестьян.

«Не может быть сомнения, — указывал И. В. Сталин, — что без мощного развития кооперации, особенно сельскохозяйственной, создавшей психологическую базу среди крестьян в пользу колхозов, у нас не было бы той тяги к колхозам, которая проявляется теперь целыми слоями крестьянства»[1].

Кооперирование крестьянских хозяйств в Казахстане развивалось такими темпами: 1925 год — 6,6 проц., 1927 год — 17,7, 1928 год — 25 6 и 1929 год — 32,1 проц.

Все это вместе взятое пробудило массовую тягу крестьян деревни и аула в колхозы. В Казахстане, как и во всем СССР, в колхозы пошел середняк. В этом и была основа перелома в развитии колхозного движения.

«Новое и решающее в нынешнем колхозном движении состоит в том, — писал товарищ Сталин, — что в колхозы идут крестьяне не отдельными группами, как это имело место раньше, а целыми селами, волостями, районами, даже округами. А что это значит? Это значит, что в колхозы пошел середняк. В этом основа того коренного перелома в развитии сельского хозяйства, который составляет важнейшее достижение советской власти за истекший год»[2].

Весной 1929 года был проведен первый съезд колхозников Казахстана. Он положил начало организованному колхозному движению в Казахской АССР. После съезда темпы роста колхозов резко повысились. Если на 1 октября 1928 года было коллективизировано 23 000 хозяйств, что составляло 1,8 проц. всех крестьянских хозяйств Казахстана, то на 1 октября 1929 года колхозы уже охватили 66 000 хозяйств, около 6 проц. хозяйств республики.

15 октября 1929 года крайком ВКП(б) заслушал доклад об итогах и очередных задачах колхозного строительства и отметил все возрастающий темп роста и развития колхозов и что «особенно характерной чертой колхозного движения является возрастающая массовая тяга бедняцко-середняцких хозяйств в колхозы».

Только за три последних месяца 1929 года в колхозы вступило более 100 000 бедняцких и середняцких хозяйств. Таким образом, к 1 января 1930 года колхозы охватили более 18 проц. всех крестьянских хозяйств Казахстана, в том числе более половины хозяйств казахских.

Примером для трудового населения аула служили крупные

---

[1] И. В. Сталин. Вопросы ленинизма, изд. 11-е, стр. 245.
[2] Там же, стр. 272.

советские хозяйства. В 1929 году было создано 10 зерновых совхозов, 3 совхоза технических культур и 17 совхозов животноводческих, оказавших большое влияние на рост массового колхозного движения.

В социалистическом преобразовании сельского хозяйства нашей страны огромную роль сыграли машинно-тракторные станции как опорные пункты сплошной коллективизации и ликвидации на этой основе кулачества и байства, как класса.

5 июня 1929 года Совет Труда и Обороны при СНК СССР принял постановление «Об организации машинно-тракторных станций». Этот документ ярчайшей страницей вошел в историю социалистического строительства, в историю борьбы нашей партии за создание и упрочение колхозного строя.

Машинно-тракторные станции прежде всего внедрялись в зерновые районы республики. Так, в 1929 году организовались в нынешней Кустанайской области Джаркульская, Магнайская, Озерная машинно-тракторные станции, в Северо-Казахстанской области — Интернациональная и Полудинская машинно-тракторные станции. В том же году была организована в Алма-Атинской области Энбекши-Казахская МТС. Это были первые машинно-тракторные станции, созданные в Казахстане.

С созданием МТС перед сельским хозяйством открывались широкие перспективы в деле вооружения деревни и аула новейшей машинной техникой. Развитию производительных сил сельского хозяйства был дан значительный толчок. Материальное благополучие трудящихся росло.

Казахский народ бесповоротно вступил на путь развернутого массового строительства колхозов, на путь решительной переделки аула на социалистический лад. Наступала полоса бурного колхозного строительства, острой классовой борьбы и ликвидации кулачества и байства, как класса, на основе сплошной коллективизации. Казахский народ быстро шел к социализму, минуя капиталистическую стадию развития. Этот революционный скачок обеспечивался беззаветной братской помощью великого русского народа, всей мощью Советского Союза и мудрым руководством коммунистической партии во главе с великим Сталиным.

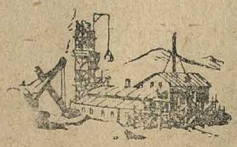

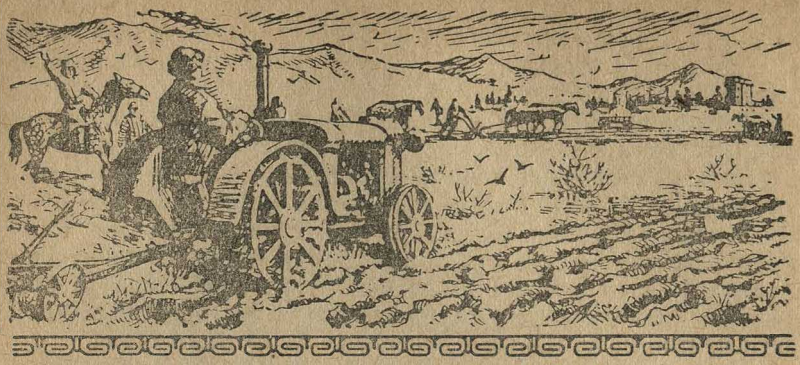

ГЛАВА V.

КАЗАХСТАН В ПЕРИОД БОРЬБЫ ЗА КОЛЛЕКТИВИЗАЦИЮ СЕЛЬСКОГО ХОЗЯЙСТВА (1930—1934 ГОДЫ)

§ 20. СПЛОШНАЯ КОЛЛЕКТИВИЗАЦИЯ СЕЛЬСКОГО ХОЗЯЙСТВА В КАЗАХСТАНЕ И ЛИКВИДАЦИЯ КУЛАЧЕСТВА И БАЙСТВА, КАК КЛАССА.

Международная и внутренняя обстановка в 1930—1934 гг.

В конце 1929 года в капиталистических странах разразился небывалый еще по своим масштабам и разрушительности мировой экономический кризис. За три кризисных года (1930—1933) хозяйство капиталистических стран было отброшено далеко назад от уровня, достигнутого им к 1929 году. В результате кризиса промышленность Англии упала до 86 проц. от уровня 1929 года, промышленность Франции — до 77 проц., промышленность Германии — до 66 проц., а промышленность США — до 65 проц.

Мировой экономический кризис, разразившийся в условиях общего кризиса капитализма, обнажил и еще более обострил все противоречия, присущие капитализму. Обнажились и обострились противоречия между важнейшими империалистическими странами. Обострились противоречия между странами-победительницами и странами, побежденными в первой мировой империалистической войне, между империалистическими государствами и колониальными и зависимыми странами. Обострились противоречия внутри каждой капиталистической страны между рабочими и капиталистами, между крестьянами и помещиками.

Усиление борьбы империалистических стран за внешние рынки обострило до крайности отношения между странами и создало почву для военных столкновений. «Дело явным образом идет к новой войне»[1], — говорил в докладе на XVII съезде партии И. В. Сталин.

Господствующие классы капиталистических стран, готовясь к войне за новый передел мира, в области внутренней политики шли по пути фашизации своих стран. В ряде капиталистических стран они уничтожили или свели на нет последние остатки парламентаризма и буржуазной демократии, загнали коммунистические партии в подполье, перешли к открыто-террористическим методам сохранения своей диктатуры.

Первой на путь войны вступила империалистическая Япония, захватив в 1931 году Манчжурию и готовясь к захвату всего Китая и к нападению на Советский Союз.

Так, на Дальнем Востоке образовался первый очаг войны.

Немецкие фашисты, захватившие в 1933 году власть в Германии, в центре Европы образовали второй очаг войны. Гитлеровская Германия бешено готовилась к войне, стремясь завоевать Европу, чтобы установить затем свое мировое господство.

Империалисты Англии, Франции и США возлагали свои главные надежды на гитлеровскую Германию, как на силу, наиболее способную нанести удар Советскому Союзу и одновременно способную разгромить революционное рабочее и демократическое движение в самой Германии и во всех странах, являющихся объектами гитлеровской агрессии.

Готовясь к нападению на Советский Союз с целью срыва социалистического строительства и реставрации капитализма, империалистические заправилы пустили в ход все средства борьбы против СССР: попытки организовать новый «крестовый поход» против СССР, запугивание обывателей угрозой «красного империализма», клевета по поводу «принудительного труда» и «советского демпинга» и т. п.

Разведки империалистических государств усилили засылку в СССР своих агентов для шпионской и диверсионной работы, усилили вербовку шпионов, диверсантов и вредителей из среды остатков разгромленных эксплоататорских классов в СССР, прежде всего, из среды кулачества. Были широко использованы троцкистско-бухаринские изменники Родины, давно ставшие платными шпионами германской, английской, японской и других разведок.

Но попытки империалистов создать в СССР пятую колонну провалились с таким же треском, с каким провалились попытки организовать экономический бойкот СССР посредством

---

[1] И. В. Сталин. Вопросы ленинизма, изд. 11-е, стр. 429.

клеветнической кампании о «советском демпинге», о «принудительном труде» в СССР и т. п. В 1928—1932 гг. были раскрыты, осуждены и разгромлены шахтинские вредители, «промпартия», эсеро-кулацкая «крестьянская партия», контрреволюционный центр меньшевиков, СВУ (петлюровская шпионско-вредительская организация на Украине). В Казахстане были раскрыты и осуждены вредители и шпионы из числа служащих английской концессии «Лена-Гольдфильдс», а также контрреволюционная группа казахских буржуазных националистов — алашордынцев.

Советское правительство проявило величайшую бдительность и твердость в защите интересов СССР. Неуклонно и последовательно оно проводило мудрую сталинскую внешнюю политику мира, политику укрепления мирных отношений с другими странами. Все наскоки поджигателей войны были отбиты. Международное положение Советского Союза укрепилось, возрос его международный авторитет.

Враждебное капиталистическое окружение могло в любой момент сорвать мирный социалистический труд советского народа. Поэтому было необходимо обеспечить быстрый и неуклонный рост хозяйственной, политической и оборонной мощи советского государства. Прежде всего, необходимо было невиданными темпами продолжать строительство социалистической индустрии и, в первую очередь, тяжелой индустрии. Наряду с индустриализацией старых промышленных центров страны, требовалось быстрыми темпами создавать новые очаги тяжелой индустрии в ранее отсталых районах, особенно в таких, как Сибирь, Казахстан, Урал, Дальний Восток и другие.

Переход советской власти от политики ограничения кулачества к политике ликвидации кулачества, как класса

В то время, как в капиталистических странах в конце 1929 года разразился небывалый по своей разрушительности экономический кризис, в Советском Союзе 1929 год ознаменовался крупнейшими достижениями и стал годом великого перелома в строительстве социализма в СССР. В результате правильной политики большевистской партии в деревне, мощного роста социалистической промышленности, усиления руководящей роли рабочего класса в союзе его с бедняцко-середняцким крестьянством в 1929 году произошел коренной сдвиг в социалистической реконструкции сельского хозяйства, выразившийся в бурном росте колхозов. Этот решительный перелом в отношении бедняцко-середняцких масс крестьянства к колхозам означал новый исторический этап в строительстве социализма в нашей стране. Это был переход к сплошной коллективизации сельского хозяйства СССР, которая означала ликвидацию кулачества, как класса.

В СССР уже имелась тогда достаточная материальная база, чтобы покончить с кулачеством, сломить его сопротивление, ликвидировать его, как класс, и заменить его производство производством колхозов и совхозов.

Сплошная коллективизация и ликвидация на ее основе кулачества, как класса, развернулась в конце 1929 года по всей советской стране. Это был единый для всего Советского Союза революционный процесс ликвидации последнего и самого многочисленного в стране эксплоататорского класса, процесс преобразования мелкого, отсталого, единоличного крестьянского хозяйства, рождающего капитализм, в передовое крупное, обобществленное, социалистическое сельское хозяйство.

«Это был глубочайший революционный переворот, скачок из старого качественного состояния общества в новое качественное состояние, равнозначный по своим последствиям революционному перевороту в октябре 1917 года.

Своеобразие этой революции состояло в том, что она была произведена **сверху**, по инициативе государственной власти, при прямой поддержке **снизу** со стороны миллионных масс крестьян, боровшихся против кулацкой кабалы, за свободную колхозную жизнь»[1].

Переход советской власти от политики ограничения кулачества к политике ликвидации кулачества, как класса, на основе сплошной коллективизации имел решающее значение в деле вовлечения казахских трудящихся в социалистическое строительство. Эту роль коллективизации в национальных районах особо подчеркнул Пленум ЦК ВКП(б) в ноябре 1929 года в резолюции «Об итогах и дальнейших задачах колхозного строительства»:

«Следует особо подчеркнуть, что и в **национальных районах**, где еще в деревне (ауле) сильны остатки феодально-родовых отношений, где происходит процесс перехода от кочевого и полукочевого хозяйства к оседанию и земледельческому освоению земель, — коллективизация с внедрением передовой машинной техники в сельское хозяйство играет решающую роль в деле подъема материального и культурного уровня масс и вовлечения их в социалистическое строительство»[2].

Массовое вступление крестьян Казахстана в колхозы развернулось в 1929—1930 гг., одновременно с ростом колхозного движения в других районах СССР. Оно явилось результатом предшествующей огромной работы партии и советского правительства, проделанной в Казахстане.

---

[1] История Всесоюзной Коммунистической партии (большевиков). Краткий курс, стр. 291—292.

[2] ВКП(б) в резолюциях, ч. II, изд. 6-е, стр. 379-380.

Рост социалистической индустрии, начавшей массовое производство тракторов и машин для сельского хозяйства, позволил советскому правительству в 1929 году значительно увеличить снабжение аула и деревни Казахстана сельхозмашинами и орудиями. В 1929 году крестьянство Казахстана получило от социалистической промышленности на 13 660 тыс. рублей (по ценам промышленности) сельскохозяйственных машин и орудий и первые сотни тракторов.

Сельскохозяйственная кооперация, которая постепенно приучала крестьянина к коллективному хозяйству, к этому времени получила значительное развитие. В зерновых районах и в южных районах республики, производивших хлопок, производственные кооперативные товарищества полеводческой и хлопковой кооперации охватывали целые поселки, аулы и кишлаки. Они объединялись республиканскими союзами полеводческой и хлопковой кооперации. Специальные производственные и сбытовые животноводческие кооперативные товарищества, получившие широкое развитие в животноводческих районах и объединявшиеся республиканским союзом животноводческой кооперации, играли существенную роль в подготовке сплошной коллективизации в казахских животноводческих районах.

Большое значение в подготовке и проведении сплошной коллективизации имели совхозы Крупные зерновые совхозы, оснащенные первоклассной техникой, стали создаваться в Казахстане с конца 1928 года. Первые зерновые совхозы — Федоровский, Карабалыкский и Кеньаральский в Кустанайском округе и Чаглинский — в Петропавловском, находясь еще в процессе организации, в 1929 году уже засеяли десятки тысяч гектаров и сняли первый урожай. На юге Казахстана на протяжении ряда лет образцово работал крупнейший в СССР хлопковый совхоз «Пахта-Арал», освоивший под хлопок огромные земельные массивы в Голодной степи. Наряду с дальнейшей организацией зерновых совхозов, государство развернуло в Казахстане широкое строительство животноводческих совхозов.

Таким образом, крестьяне Казахстана на собственном опыте могли убедиться в правильности большевистской политики социалистической индустриализации страны и коллективизации сельского хозяйства. Они видели реальные плоды этой политики, позволявшие им глубоко оценить значение новой техники, преимущества коллективной организации труда. Вместе с ростом колхозного движения в республике развернулось движение крестьян за коллективное приобретение тракторов. Миллионы рублей крестьяне собрали и внесли как целевые задатки на приобретение тракторов.

Темпы коллективизации сельского хозяйства Казахстана оказались настолько высокими, что пятилетний план колхозного строительства был выполнен за один 1928—29 год. Количество колхозов с 2 315 в 1928 году возросло до 4 348 на 1 октября 1929 года, а общее количество крестьянских хозяйств, вовлеченных в колхозы, возросло с 23 тыс. до 66 тыс. Посевная площадь колхозов со 120 тыс. га в 1928 году возросла до 379 тыс. га в 1929 году — на 215,5 проц., при среднем росте посевных площадей колхозов по всему Советскому Союзу на 206,7 проц. Удельный вес посевной площади колхозов и совхозов в общей посевной площади Казахстана возрос до 8,7 проц. против 8,8 проц., проектировавшихся на конец пятилетки. В результате удельный вес всего обобществленного сектора в валовом сборе зерновых хлебов с 3,7 проц. в 1927—28 году возрос до 9,3 проц. в 1928—29 году, а в товарном сборе зерновых — с 7,6 проц. до 15,2 проц.

Исключительно высокий темп коллективизации показывал, что производственное кооперирование крестьянских хозяйств переходит на высшую ступень и перерастает в массовое колхозное движение, что вслед за бедняком в колхозы двинулись и массы среднего крестьянства Казахстана.

Массовое колхозное движение прежде всего развернулось в зерновых районах Кустанайского, Петропавловского, Семипалатинского, Павлодарского, Уральского, Актюбинского, Алма-Атинского округов и в хлопковых районах Сыр-Дарьинского округа, а за ними в тех казахских животноводческих районах, в которых в большей или меньшей мере было развито земледелие.

Колхозное движение в этих районах приняло еще более широкий размах в конце 1929 года, когда советская власть от политики ограничения кулацких элементов перешла к политике ликвидации кулачества, как класса.

За последние три месяца 1929 года в Казахстане в колхозы вступило более 100 тыс. крестьянских хозяйств, т. е. почти в два раза больше, чем за все предыдущие годы. В колхозы шли уже не отдельные хозяйства или группы хозяйств. Крестьяне вступали в колхозы целыми селами, аулами и районами.

На собраниях в селах, аулах, кишлаках и казачьих станицах, на районных и кустовых конференциях и слетах бедняцко-середняцкие массы принимали решения о переходе к сплошной коллективизации, о лишении кулаков и баев земли, требовали от местных и республиканских органов советской власти выселения и ареста кулаков и баев. В ноябре 1929 года крестьяне 15 поселков Кустанайского округа, расположенных в

радиусе организованной в этом году Джаркульской МТС, приняли решение о переходе к сплошной коллективизации и вошли в колхозы. К концу ноября 80 проц. крестьянских хозяйств Федоровского района (крупнейшего зернового района в Кустанайском округе) уже вступили в колхозы.

Крестьяне хлопковых районов Южного Казахстана, сняв высокий урожай хлопка, в ноябре 1929 года направили в Москву делегацию с рапортом правительству об успешной уборке и поставке хлопка, о развернувшемся у них колхозном движении. Делегации поручалось также заключить с текстильщиками Красной Пресни договор о социалистическом соревновании. Хлопкоробы Сыр-Дарьинского округа брали на себя обязательство в 1930 году резко увеличить посевную площадь хлопка, поднять его урожайность и не менее трети крестьянских хозяйств основных хлопковых районов округа вовлечь в колхозы. Рабочие Красной Пресни взяли шефство над хлопкоробами Сыр-Дарьинского округа и помогли им в проведении сплошной коллективизации. Крестьяне основных хлопковых районов округа (Келесского и Ирджарского) на своих конференциях приняли решения о сплошной коллективизации этих районов и целыми поселками, аулами, кишлаками вступали в колхозы, начали раскулачивать кулаков и баев, лишать их земли. 297 кулацко-байских хозяйств этих районов были ликвидированы. К январю 1930 года до 80 проц. крестьянских хозяйств Ирджарского и Келесского районов уже состояли в колхозах.

На небывалую ранее высоту поднялась политическая активность бедноты и среднего крестьянства Казахстана. Крестьяне досрочно вносили все денежные платежи государству, паевые взносы в кооперацию, собирали деньги на целевые взносы для покупки тракторов, дружно подписывались на заем индустриализации. Красными обозами они везли хлеб на государственные ссыпные пункты, во главе с коммунистами решительно боролись против кулаков и баев, не сдававших хлеб государству и прятавших его в ямы. Так, беднота и активисты-середняки поселков Харьковского, Николаевского и Вишневки, Акмолинского округа, обнаружили и вскрыли 39 ям с хлебом, спрятанным кулаками, сдали этот хлеб государству, а кулаков предали суду.

О политической активности бедняцко-середняцких масс крестьянства, об их борьбе с кулачеством дает представление телеграмма, посланная в ноябре 1929 года членами вновь организованной артели «Красное Знамя» и середняками-единоличниками села Семеновки Михаилу Ивановичу Калинину: «Мы вступили с соседними селами в социалистическое соревнование, сдаем все излишки хлеба государству, подписались на

заем индустриализации, вносим паевые и страховые взносы, проводим самообложение для наших хозяйственных и культурно-просветительных нужд. Мы до конца будем бороться с кулаками, торговцами, баями и заставим их сдать хлебные излишки нашему государству»

Особенности сплошной коллективизации в Казахстане.

Сплошная коллективизация в Казахстане и ликвидация на ее основе кулачества и байства, как класса, имели ряд особенностей, обусловленных уровнем хозяйственного, культурного и политического развития республики, а также ее национальными и бытовыми отличиями от районов Центральной России.

Прежде всего, не весь Казахстан в одинаковой степени был подготовлен к сплошной коллективизации. Из 182 районов того времени зерновые районы составляли менее половины. На юге республики было несколько районов, имевших более или менее широко развитое хлопковое хозяйство. Большинство зерновых районов составляли районы с русским по преимуществу населением. Проживавшие там казахи вели оседлый образ жизни и занимались земледелием, сочетая его с широко поставленным пастбищным скотоводством. В этих районах сосредоточилось наибольшее количество тракторов, в них строились и первые МТС, создавались зерновые совхозы. Производственная сельскохозяйственная кооперация в предыдущие годы охватила почти все крестьянские хозяйства этих районов. Борьба с кулачеством и байством во время хлебозаготовок в 1928 и 1929 гг. развернулась главным образом в зерновых районах Казахстана. Кулачество и байство здесь в большей степени, чем в других районах, оказывалось политически изолированным. Следовательно, зерновые районы в достаточной мере были подготовлены к проведению в них сплошной коллективизации. Она и развернулась прежде всего именно в этих районах.

Иное положение наблюдалось в казахских животноводческих районах. Они менее чем зерновые и хлопковые районы были подготовлены к сплошной коллективизации. К тому же и между самими животноводческими районами имелись существенные различия, определявшие различные условия осуществления в них сплошной коллективизации, различные темпы ее и формы колхозного строительства.

В большинстве казахских животноводческих районов за годы советской власти получило более или менее широкое развитие и земледелие. Значительная часть населения этих районов по существу уже перешла к земледельческому освоению земель и оседлому хозяйству; еще большая часть находилась в состоянии такого перехода. Но и те и другие хозяйства

во многом еще сохранили формы, присущие кочевому хозяйству. Большинство хозяйств еще совершали летние откочевки со скотом на небольшие расстояния от постоянного местожительства, что не мешало им заниматься земледелием. В случае откочевок на более дальние расстояния, со скотом отправлялась лишь часть членов семьи, а другая часть оставалась вести полевые работы. Полностью сохранилась и установившаяся при кочевом хозяйстве форма расселения небольшими аулами. Но довольно многочисленную еще группу составляла в этих районах и та часть населения, которая продолжала вести чисто кочевое хозяйство. Таким образом, казахское население этих животноводческих районов находилось в состоянии перехода от кочевого хозяйства и быта к оседлому хозяйству, причем первое в основном уже нарушилось и уступало место новому, а новое, оседлое хозяйство, еще окончательно не утвердилось.

Казахские крестьяне этих животноводческих районов имели уже значительный опыт борьбы с байством. Они приобрели этот опыт во время передела сенокосных и пахотных угодий, проведенного в 1926 и в 1927 гг. в казахских оседло-земледельческих и в большинстве животноводческих районов, во время проведения конфискации скота крупных скотоводов-полуфеодалов и их выселения в 1928 году и особенно во время хлебозаготовительных кампаний 1928—1929 гг.

Но в этой группе районов была значительно слабее, чем в зерновых районах республики, материально-техническая база, необходимая для сплошной коллективизации. В 1929 году в них почти еще не встречалось тракторов, были менее распространены и сельскохозяйственные машины и орудия, за исключением сеноуборочных машин. Для ведения обобществленного животноводства не было необходимых хозяйственных и других строений. Сельскохозяйственная кооперация в животноводческих районах была преимущественно кредитной и сбытовой, объединявшей скотоводов в разного рода простейшие товарищества по сбыту продукции животноводства. Животноводческие совхозы стали создаваться здесь только с конца 1929 — начала 1930 года.

Другую группу казахских животноводческих районов составляли пустынные и полупустынные районы Центрального Казахстана, районы большей части современной Гурьевской и южной части Актюбинской областей, районы Кзыл-Ординской области, расположенные далеко за пределами поймы Сыр-Дарьи, и некоторые горные и пустынные районы нынешних Алма-Атинской, Талды-Курганской и Восточно-Казахстанской областей. Здесь насчитывалось от 180 до 200 тыс. хозяйств кочевников-казахов. В этих районах еще отсутствовала мате-

риально-техническая, производственная база, необходимая для успешного развертывания массового колхозного движения. Трудящиеся массы не имели и того опыта классовой борьбы с байством, который был у крестьян-скотоводов первой группы животноводческих районов, ибо в кочевых районах не проводились ни передел сенокосных и пахотных угодий, ни хлебозаготовительные кампании 1928 и 1929 гг.

Таким образом, особенностью Казахстана, затруднявшей сплошную коллективизацию, была унаследованная от прошлого и еще не ликвидированная экономическая и культурная отсталость. Она выражалась прежде всего в том, что более половины казахского населения продолжало вести кочевой образ жизни. Массовый переход казахов к оседлому хозяйству только развертывался. Сплошная коллективизация в Казахстане шла одновременно с переходом казахского кочевого населения на оседлость. В казахском кочевом ауле еще сохранялись пережитки патриархально-феодальных отношений и родового быта. Эта основная особенность сплошной коллективизации в Казахстане определила ряд дополнительных трудностей при ее осуществлении.

Для проведения сплошной коллективизации в казахском ауле требовались более простые формы и иные темпы, чем в зерновых районах республики и в других областях СССР, требовалась большая предварительная подготовка.

Инициатива советской власти, материально-техническая, финансовая и организационная помощь государства бедняцко-середняцким массам крестьянства, руководство Центрального Комитета большевистской партии играли решающую роль в осуществлении сплошной коллективизации и ликвидации байства и кулачества, как класса, в Казахстане.

Своеобразие условий и сложность обстановки в Казахстане были полностью учтены ЦК ВКП(б) в его историческом постановлении от 5 января 1930 года «О темпе коллективизации и мерах помощи государства колхозному строительству», которым закреплялась политика ликвидации кулачества, как класса. В отличие от таких важнейших зерновых районов страны, как Северный Кавказ, Средняя Волга, Нижняя Волга, которые с точки зрения темпов коллективизации относились к первой группе и где ЦК предлагал закончить в основном коллективизацию весной 1931 года, зерновые районы Казахстана относились ко второй группе; в них сплошная коллективизация должна быть в основном закончена весной 1932 года. Животноводческие районы Казахстана относились к третьей группе районов, которые могли растянуть сроки коллективизации до конца первой пятилетки, то есть до 1933 года.

В постановлении указывалось, что главной формой колхоз-

ного движения на данном этапе является сельскохозяйственная артель, в которой обобществляются лишь основные средства производства.

ЦК партии признал необходимым ускорить строительство заводов, производящих тракторы, комбайны, тракторный прицепной инвентарь, предложил провести землеустройство колхозов за счет государства. Вдвое увеличивались кредиты колхозам на 1929—1930 гг.

В соответствии с этим постановлением колхозы Казахстана получили кредит на 1929—1930 гг. в сумме 25 748,8 тыс. рублей, вдвое больше, чем в предыдущем году. Колхозы и совхозы республики получили в 1930 году 3 000 тракторов.

Постановление ЦК ВКП(б) предостерегало местные партийные организации «...против какого бы то ни было «декретирования» сверху колхозного движения, могущего создать опасность подмены действительно социалистического соревнования по организации колхозов игрою в коллективизацию»[1].

1 февраля 1930 года ЦИК и СНК Союза ССР приняли постановление «О мероприятиях по укреплению социалистического переустройства сельского хозяйства в районах сплошной коллективизации и по борьбе с кулачеством», которым в законодательном порядке оформлялась политика ликвидации кулачества, как класса, на основе сплошной коллективизации. Этим постановлением отменялся действовавший раньше закон о разрешении аренды земли и о применении наемного труда в единоличных крестьянских хозяйствах. Краевым (областным) исполнительным комитетам и правительствам автономных республик предоставлялось право применять в районах сплошной коллективизации все необходимые меры борьбы с кулачеством вплоть до полной конфискации имущества кулаков и выселения их из пределов районов, областей и республик. Конфискованное имущество кулацких хозяйств, за исключением той части, которая шла в погашение причитающихся с кулаков долгов государственным и кооперативным органам, передавалось в неделимые фонды колхозов в качестве взносов бедняков и батраков, вступивших в колхоз.

Историческое постановление ЦК ВКП(б) от 5 января 1930 года воодушевило широкие бедняцко-середняцкие массы крестьян Казахстана на борьбу против кулацко-байской кабалы, подняло их в поход за коллективизацию, за расширение посевных площадей, за повышение урожайности, за свободную колхозную жизнь.

В январе 1930 года в зерновых и хлопковых районах Казахстана крестьяне все большего числа сел, станиц, аулов и ки-

[1] ВКП(б) в резолюциях, ч. II, изд. 6-е, стр. 391.

шлаков переходили к сплошной коллективизации, сметали с пути байство и кулачество, лишали их земли, конфисковали имущество кулацких и байских хозяйств. Нарастало массовое колхозное движение и в тех казахских животноводческих районах, население которых, наряду с животноводством, занималось земледелием и в значительной части осело или переходило к оседлому хозяйству. К началу февраля 1930 года сплошная коллективизация и ликвидация байства и кулачества, как класса, развернулась более чем в 50 районах. К 1 февраля 1930 года в этих районах около половины крестьянских хозяйств уже вступило в колхозы.

Двадцатипятитысячники в Казахстане.

Крупнейшую роль в борьбе за сплошную коллективизацию в Казахстане сыграли передовые промышленные рабочие. Пленум ЦК ВКП(б) в ноябре 1929 года решил направить в деревню 25 тыс. рабочих. В январе и феврале 1930 года в Казахстан приехало свыше 1 200 рабочих-двадцатипятитысячников. Это были кадровые пролетарии, передовые рабочие Ленинграда, Москвы, Орехово-Зуева, Харькова, Луганска и других районов Донбасса. 914 двадцатипятитысячников были членами партии, 87 комсомольцами. Это был цвет русского рабочего класса, его передовые революционные представители, выделенные партийными, профсоюзными, комсомольскими, шефскими и другими общественными рабочими организациями пролетарских центров страны на помощь крестьянам Казахстана.

Двадцатипятитысячники приехали в Казахстан в разгар борьбы с байством и кулачеством, в разгар подготовки первой колхозной весенней посевной кампании. В районах они быстро завоевали авторитет у крестьян и возглавили колхозное движение. Они руководили борьбой крестьян против байства и кулачества, помогали им строить колхозы, организовывали труд в колхозах. Через короткое время большинство двадцатипятитысячников были избраны председателями сельских Советов председателями и членами правлений колхозов, председателями районных союзов колхозов. Избранные на эти посты, они показали себя прекрасными организаторами и проводниками политики партии в деревне. В Казахстане именно двадцатипятитысячники весною 1930 года выступили первыми инициаторами организации постоянных бригад в колхозах, причем первое время бригады в колхозах часто называли цехами. По почину двадцатипятитысячников развертывалось в колхозах и социалистическое трудовое соревнование, ударничество.

Около 800 двадцатипятитысячников закрепилось на постоянной работе в Казахстане.

Сопротивление байства и кулачества сплошной коллективизации.

Байство и кулачество оказывало отчаянное сопротивление коллективизации. В обращении к крестьянству республики ЦИК КАССР от 16 января 1930 года отмечал, что «байство и кулачество ведет в ауле, кишлаке, деревне преступную вредительскую работу..., агитируя за сокращение рабочего скота, пытается сорвать организацию общественных семенных фондов, уговаривает продавать семена те хозяйства, которые вступают в колхозы». Повсеместно кулаки в деревнях и баи в аулах вели контрреволюционную, антисоветскую агитацию, провоцировали крестьян на массовый убой скота перед вступлением в колхоз, запугивая середняков тем, что все равно, мол, в колхозах скот отберут. Буржуазные националисты всячески стремились разжечь межнациональную рознь, клеветали на советскую власть, распространяли лживые и панические слухи.

Во всех районах Казахстана, где развернулось массовое колхозное движение, особенно в районах сплошной коллективизации, баи и кулаки покушались на жизнь и нередко убивали коммунистов, комсомольцев, председателей и членов правлений колхозов, беспартийных крестьян, боровшихся за колхозы. Враги поджигали помещения правлений колхозов, хозяйственные постройки, амбары с семенным зерном, скотные дворы, государственные ссыпные пункты, уничтожали и портили обобществленный скот колхозов.

В Тепловском районе, Уральского округа, кулаки убили демобилизованного красноармейца, члена сельсовета Шептухина, активно боровшегося за организацию колхоза. В Балкашинском районе, Петропавловского округа, кулаки ранили уполномоченного по хлебозаготовкам, а в поселке Соколовском, Трудового района, поджогом уничтожили хозяйственные постройки и скот артели «День урожая». В Сыр-Дарьинском округе, в поселке Высоком, кулаки убили колхозного активиста Симошенко, а в Бадамском районе — члена комиссии содействия хлебозаготовкам бедняка Тлеубаева. В селе Силантьевском, Кустанайского округа, выстрелом из ружья был убит колхозный активист Салобаев. В поселке Конторском, Павлодарского округа, кулаками был убит комсомолец Руев, возглавивший борьбу крестьян за организацию колхозов. Кулаки хутора Выпь напали на членов сельскохозяйственной артели «Путь бедняка» Гороженко и Матицина, везших семенное зерно, избили их, рассыпали зерно, а ночью стреляли в окна дома Гороженко. В январе 1930 года, когда стояли большие морозы, кулаки ряда районов Петропавловского округа обливали скот холодной водой и морили голодом, чтобы он не достался колхозам. В Актюбинском округе байская банда, обо-

основавшись в ауле № 8 на урочище Сагыз, нападала на колхозы, расхищала и уничтожала их обобществленный скот и скот крестьян, вступивших в колхозы.

Приведенные факты показывают, что переход к сплошной коллективизации в Казахстане, как и во всем Советском Союзе, происходил не в порядке простого вступления в колхозы основных масс крестьянства, а в порядке массовой борьбы крестьян против байства и кулачества. Вступившие в колхозы крестьяне сгоняли кулаков и баев с земли, раскулачивали их. Все попытки байства и кулачества сорвать сплошную коллективизацию потерпели крах. К началу февраля 1930 года в 51 районе Казахстана, где развернулась сплошная коллективизация, было ликвидировано 14 370 кулацких и байских хозяйств; их средства производства перешли к объединившимся в колхозы крестьянам.

Рухнули утверждения казахских буржуазных националистов, троцкистов, бухаринцев и всех других капитулянтов и предателей Родины, что крестьяне не пойдут в колхоз, что усиленный темп коллективизации может вызвать массовое недовольство крестьянства, размычку с рабочим классом и что сплошная коллективизация сельского хозяйства может оставить страну без хлеба. Все это рассыпалось в прах, как старый буржуазно-либеральный хлам. Крестьяне Казахстана пошли в колхозы, пошли целыми деревнями, аулами и кишлаками. Массовое колхозное движение не ослабило, а усилило союз рабочего класса с крестьянством и руководящую роль рабочего класса в этом союзе, укрепило смычку между городом и деревней, дало ей новую производственную базу и развило братскую дружбу казахского народа с великим русским народом.

Борьба с перегибами и искажениями линии партии по колхозному строительству в Казахстане.

Однако, наряду с этими огромными успехами коллективизации, в Казахстане вскоре обнаружились серьезные недочеты в практике советских и партийных работников, искривления партийной политики по колхозному строительству. Многие партийные и советские работники нарушили историческое постановление ЦК ВКП(б) от 5 января 1930 года «О темпе коллективизации и мерах помощи государства колхозному строительству». Вопреки этому постановлению, многие партийные и советские работники решили закончить коллективизацию в Казахстане в тот же или даже более короткий срок, какой был установлен для более передовых зерновых районов СССР. Тем самым нарушился принцип учета разнообразия условий в различных областях СССР.

Вопреки решению ЦК ВКП(б) о том, что в животноводческих районах Казахстана сроки коллективизации можно растя-

нуть до конца пятилетки, то есть до 1933 года, Казахский крайком партии дал установку форсировать коллективизацию в животноводческих районах такими же темпами, как и в зерновых районах. Тем самым нарушался принцип учета разнообразия условий в различных районах самого Казахстана.

Подготовительная работа по коллективизации и терпеливое разъяснение бедноте и середнякам основ политики партии и советской власти по колхозному строительству подменялись бюрократическим, чиновничьим «декретированием» сверху колхозного движения. На местах началась «игра в коллективизацию», началось соревнование между округами и районами на быстроту темпов коллективизации, началось административное насаждение колхозов, что нарушало ленинский принцип добровольности в колхозном строительстве. Во многих районах добровольность заменялась принуждением к вступлению в колхозы под угрозой «раскулачивания», лишения избирательных прав, ареста, выселения и т. д.

Вопреки указаниям ЦК партии о том, что основным звеном колхозного движения является сельскохозяйственная артель, в которой обобществляются только основные средства производства, руководство Казахского краевого комитета партии в феврале 1930 года предложило работникам районов сплошной коллективизации переходить от сельхозартели к коммуне. В этих районах началось головотяпское перескакивание через артель к коммуне, а в животноводческих полукочевых и кочевых районах, вместо развертывания работы по производственному кооперированию и распространению тозов (товариществ по совместной обработке земли) и других простейших форм колхозного движения, стали принудительно насаждаться артели, а местами и коммуны. Проводилось принудительное обобществление жилых построек, нетоварного молочного скота, овец, домашней птицы, а иногда и предметов домашнего обихода.

Нарушался принцип добровольности и при проведении оседания кочевого населения. Труднейшую задачу коллективизации в животноводческих кочевых и полукочевых районах часть руководящих работников думала разрешить посредством «декретирования» сверху оседания кочевого и полукочевого населения. Большая предварительная работа по выбору пригодных для оседания районов и по созданию материально-хозяйственной базы в них, политическая и кропотливая организаторская работа среди оседающего населения подменялись голым администрированием. Точки оседания устанавливались без учета пригодности данного района к ведению оседлого хозяйства и без учета того, где именно считают наиболее целесообразным расселиться сами оседающие кочевники. В ряде районов кре-

стьяне еще до водворения их на место оседания объединялись в сельскохозяйственные артели, а единоличные хозяйства не допускались к оседанию в этих местах. Тем самым оседание единоличных хозяйств сбрасывалось со счета, а добровольность заменялась принуждением к оседанию и к вступлению оседающих хозяйств в колхозы.

Кулаки, баи и их приспешники в провокационных целях всячески толкали местных работников к головотяпским перегибам. Они выступали на собраниях с предложениями немедленно обобществить жилые постройки, мелкий скот, птицу и т. д., провоцировали административное закрытие мечетей и церквей без согласия населения и т. д. Классовый враг рассчитывал, что перегибы и ошибки, допущенные партийными и советскими работниками при коллективизации, озлобят крестьянство и вызовут мятежи против советской власти.

Подпольная контрреволюционная группа алашордынцев (Байтурсунов, Тынышбаев, Досмухаммедов и др.), связанная с белой эмиграцией и с иностранными разведками и ставившая своей целью реставрацию капитализма в Казахстане, диверсиями и вредительством подрывала хозяйственное строительство в республике, провоцировала перегибы, чтобы озлобить крестьян и сорвать коллективизацию. Эта группа создавала байские бандитские шайки, которые должны были послужить ядром антисоветских мятежей в Казахстане. В 1930 году органы ОГПУ раскрыли и ликвидировали эту контрреволюционную группу.

Позднее выяснилось, что подобные «перегибы» и извращения политики партии и советской власти в колхозном строительстве умышленно делали в Казахстане троцкисты, бухаринцы, казахские национал-уклонисты. Они стремились сорвать этим коллективизацию и поднять крестьянство против советской власти.

В результате допущенных партийными и советскими работниками ошибок и в результате прямых провокационных действий классового врага, во второй половине февраля 1930 года выявились опасные признаки недовольства крестьян, начавших хищнически истреблять скот. В отдельных, наиболее отдаленных и отсталых районах (Батбаккара, Табынский район) классовому врагу удалось подбить казахов-кочевников даже на антисоветские выступления.

Ошибки и искажения линии партии, допущенные работниками Казахстана и других областей СССР при проведении сплошной коллективизации, могли бы привести к крайне тяжелым последствиям, если бы ЦК ВКП(б) во-время решительно и твердо не выправил этих искривлений. Получив ряд тревожных сигналов об искривлениях партийной линии, Централь-

ный Комитет партии немедленно стал выправлять положение. 2 марта 1930 года по решению ЦК была опубликована историческая статья товарища Сталина «Головокружение от успехов». Она помогла партийным организациям выправить их ошибки, внесла успокоение в крестьянские массы, которые убедились, что линия большевистской партии не имеет ничего общего с головотяпскими «левыми» перегибами, допущенными на местах.

Чтобы довести до конца исправление перегибов и ошибок, начатое статьей И. В. Сталина, ЦК ВКП(б) опубликовал 15 марта 1930 года постановление «О борьбе с искривлениями партийной линии в колхозном движении». В постановлении подробно разбирались допущенные ошибки, явившиеся результатом прямого нарушения директив партии, и указывалось, что практика «левых» перегибов является прямой помощью классовому врагу. 3 апреля 1930 года была опубликована статья товарища Сталина «Ответ товарищам колхозникам». И. В. Сталин показал в ней корень ошибок в крестьянском вопросе и главные ошибки в колхозном движении: неправильный подход к середняку, нарушение ленинского принципа добровольности при построении колхозов, нарушение ленинского принципа учета разнообразия условий в различных районах СССР, перескакивание через артель к коммуне. Меры, принятые Центральным Комитетом партии, имели величайшее политическое значение. Они нанесли сильнейший удар по врагам советской власти, рассчитывавшим, что на почве перегибов им удастся восстановить крестьянство против советской власти.

В Казахстане за допущенные массовые перегибы и искривления политики партии по колхозному строительству было снято с ответственной партийной и советской работы, а также привлечено к партийной и судебной ответственности значительное число работников. Партия добилась того, что в Казахстане, как и во всех других областях СССР, искривления партийной линии в колхозном движении были ликвидированы, что закрепило успехи колхозного движения.

В Казахстане наметилась новая тяга крестьян в колхозы. На протяжении апреля 1930 года в колхозы вновь вступили и взяли обратно заявления о выходе из колхоза свыше 18 тыс. хозяйств. К июню 1930 года коллективизация прочно охватила 30 проц. всех крестьянских хозяйств республики, в том числе по зерновым районам свыше 40 проц. и по животноводческим — 15 проц.

VII краевая партийная конференция.

30 мая — 6 июня 1930 года в Алма-Ате состоялась VII Казахская краевая партийная конференция.

Незадолго перед конференцией, в феврале 1930 года ЦК партии обсудил вопрос о развитии Казахстана

в первой пятилетке и предложил пересмотреть пятилетний план развития народного хозяйства Казахстана с тем, чтобы обеспечить более широкое промышленное и железнодорожное строительство в республике, большее техническое оснащение ее сельского хозяйства и более быстрое культурное развитие, чем это намечалось первоначальным планом. По этому решению вдвое, по сравнению с первоначальным планом, увеличивались капитальные вложения в народное хозяйство и в культурное строительство Казахстана. Это решение ЦК большевистской партии свидетельствовало о заботе большевистской партии и советского правительства, которую они проявили к казахскому народу на одном из решающих этапов его перехода к социализму, минуя капиталистическую стадию развития.

VII краевая партконференция особо подчеркнула решающую роль руководства большевистской партии, ее Центрального Комитета, обеспечившего успешное социалистическое строительство в Казахстане. «Конференция отмечает, — говорится в резолюции конференции «О работе ЦК ВКП(б)»,—что правильная ленинская политика ЦК в национальном вопросе обеспечила быстрое экономическое и культурное развитие национальных республик и Казахстана в частности».

Конференция отметила, что огромные достижения и вполне реальная перспектива еще более быстрого экономического и культурного развития обеспечивают Казахстану полную возможность в ближайшие годы разрешить «основную проблему национальной политики — преодоление так называемого фактического неравенства».

Конференция осудила допущенные перегибы и искажения политики партии в колхозном строительстве, призвала партийные организации республики к решительному и немедленному исправлению их и указала на «недопустимость промедления или упорствования в деле решительного исправления допущенных ошибок той или иной партийной организацией на местах». В соответствии с решением ЦК ВКП(б) от 5 января 1930 года «О темпе коллективизации и мерах помощи государства колхозному строительству», конференция дала установку: коллективизацию зерновых районов закончить весной 1932 года, а коллективизацию основной массы хозяйств животноводческих полукочевых районов — к концу первой пятилетки.

Основной формой колхозов в зерновых районах и в оседло-земледельческих казахских районах конференция рекомендовала сельскохозяйственную артель. Основными задачами колхозов этих районов были поставлены: расширение посевных площадей, поднятие урожайности, введение улучшенных севооборотов, расширение продуктивного животноводства, созда-

ние подсобных отраслей обобществленного колхозного хозяйства.

В кочевых животноводческих районах рекомендовалось развернуть работу по организации первичных форм кооперирования скотоводов — снабженческо-сбытовых и производственных кооперативных товариществ. «В полукочевых районах и аулах, — говорится в решении конференции, — на ближайший период также стоит задача кооперирования всеми видами сельскохозяйственной и потребительской кооперации, в качестве решающей предпосылки к массовому колхозному движению».

§ 21. НАСТУПЛЕНИЕ СОЦИАЛИЗМА В КАЗАХСТАНЕ ПО ВСЕМУ ФРОНТУ.

XVI съезд партии о строительстве промышленности и задачах колхозного движения в Казахстане.

26 июня — 13 июля 1930 года состоялся XVI съезд ВКП(б), который вошел в историю Советского Союза и большевистской партии, как «съезд **развернутого наступления** социализма **по всему фронту**, ликвидации кулачества как класса и проведения в жизнь сплошной коллективизации»[1].

Ко времени XVI съезда партии рабочие и крестьяне Советского Союза, развернувшие под руководством большевистской партии социалистическое наступление по всему фронту, добились новых крупных успехов. Успешно осуществлялась социалистическая индустриализация страны. Валовая продукция всей промышленности СССР достигла в 1929—1930 гг. около 180 проц. довоенного уровня. Удельный вес промышленности во всей валовой продукции народного хозяйства уже преобладал над удельным весом сельского хозяйства. В 1929—30 хозяйственном году доля промышленности составляла уже не менее 53 проц. валовой продукции народного хозяйства, а доля сельского хозяйства — около 47 проц.

«... Мы находимся накануне превращения из страны аграрной в страну индустриальную»[2], — заявил на съезде И. В. Сталин.

Однако, несмотря на небывалые темпы развития социалистической индустрии, по уровню развития промышленности Советский Союз тогда еще намного отставал от передовых капиталистических стран. Чтобы ликвидировать в кратчайший срок эту технико-экономическую отсталость страны, необходимо было дальнейшее ускорение темпов развития промышленности,

---

[1] И. В. Сталин. Вопросы ленинизма, изд. 10-е, стр. 410.
[2] Там же, стр. 363.

в первую очередь тяжелой промышленности, машиностроения.

Товарищ Сталин указывал: «... только **дальнейшее ускорение** темпа развития нашей промышленности даст нам возможность догнать и перегнать в технико-экономическом отношении передовые капиталистические страны»[1].

Рабочий класс горячо поддерживал большевистские темпы индустриализации. В результате успешного выполнения и перевыполнения плана первого года пятилетки в массах зародился лозунг: **«Выполнить пятилетку в четыре года»**.

И. В. Сталин призвал партию возглавить социалистическое соревнование за выполнение пятилетки в четыре года и развернуть решительную борьбу со всеми и всяческими оппортунистами, стремившимися снизить темпы развития социалистической промышленности.

«... Люди, болтающие о необходимости снижения темпа развития нашей промышленности, являются врагами социализма, агентами наших классовых врагов», — указывал И. В. Сталин.[2]

XVI съезд партии в своем решении подчеркнул «все значение большевистских темпов социалистической индустриализации страны для обеспечения **экономической самостоятельности** СССР, для укрепления обороноспособности пролетарского государства и отпора всяким попыткам интервенции со стороны международного империализма»[3].

Съезд поручил ЦК партии «обеспечить и в дальнейшем **боевые большевистские темпы** социалистического строительства, добиться действительного **выполнения пятилетки в четыре года** и неуклонно проводить **ликвидацию кулачества как класса** на основе **сплошной коллективизации** по всему Советскому Союзу»[4].

И. В. Сталин в политическом отчете ЦК партии на XVI съезде выдвинул и блестяще обосновал гениальный план создания второй угольно-металлургической базы Советского Союза — Урало-Кузнецкого комбината на базе сырьевых ресурсов Урала, Сибири, Казахстана. Съезд одобрил сталинский план.

Съезд признал также необходимым ускорение развития в восточных районах (Урал, Сибирь, Казахстан, Средняя Азия) и других отраслей промышленности на базе местных сырьевых ресурсов (цветная металлургия, текстильная промышленность и др.).

Решения XVI съезда партии явились программой широкого промышленного строительства в Казахской республике, про-

---

[1] И. В. Сталин. Вопросы ленинизма, изд. 10-е, стр. 369.
[2] Там же.
[3] ВКП(б) в резолюциях, ч. II, изд. 6-е, стр. 396.
[4] Там же, стр. 402.

граммой поднятия ее до уровня передовых районов СССР. Перед партийной организацией, перед правительством и трудящимися Казахстана была поставлена задача практически обеспечить новое промышленное строительство и выполнение планов действовавших в крае промышленных предприятий, развернуть небывалыми до этого темпами геологоразведочные работы в республике.

XVI съезд партии принял важнейшее решение «О колхозном движении и подъеме сельского хозяйства», в котором дал развернутую программу дальнейшего колхозного строительства в Советском Союзе, в том числе и в Казахстане.

Съезд резко осудил перегибы и искривления политики партии по колхозному строительству, допущенные местными работниками в практике проведения коллективизации, и отметил решающую роль Центрального Комитета партии и лично товарища Сталина в их ликвидации. Вопросам колхозного строительства в национальных республиках и областях съезд уделил особое внимание. Еще раз подчеркнув, что «основной формой колхоза на данной стадии является сельскохозяйственная артель», съезд указал, что «наряду с артелью, в некоторых районах **незернового** характера, а также в национальных районах Востока, может получить на первое время **массовое** распространение **товарищество по общественной обработке земли** как переходная форма к артели»[1].

Съезд обязал провести в восточных национальных республиках и областях СССР большую подготовительную работу к массовому колхозному движению. Эта подготовительная работа к массовому колхозному движению в животноводческих районах Казахстана заключалась в развитии кооперативной организации бедняцкого и середняцкого крестьянства, начиная с поселковых товариществ и специальных производственно-сбытовых кооперативных объединений; в массовом распространении товариществ по совместной обработке земли, как первоначальной формы коллективизации, ведущей к артели; во всемерном укреплении существующих колхозов, развертывании сети машинно-тракторных станций и организации животноводческих совхозов; в усиленном наступлении на кулака в плане дальнейшего ограничения его эксплоататорских тенденций и его роста при всемерном развитии организаций бедноты и батрачества.

Решение XVI съезда партии «О колхозном движении и подъеме сельского хозяйства» дало партийным и советским работникам, колхозному активу Казахстана ясную большевистскую программу дальнейшего успешного колхозного строи-

[1] ВКП(б) в резолюциях, ч. II, изд. 6-е, стр. 422.

тельства как в зерновых и хлопковых районах, так и в животноводческих кочевых и полукочевых районах.

Решения XVI съезда большевистской партии о громадном новом промышленном строительстве в Казахстане, еще более быстрых темпах его индустриализации и культурного развития трудящиеся Казахстана встретили с большим энтузиазмом. В республике широко развернулось социалистическое соревнование за выполнение пятилетки в четыре года.

После XVI съезда партии колхозное движение в Казахстане еще более окрепло.

Состоявшийся в декабре 1930 года объединенный пленум ЦК и ЦКК ВКП(б) поставил перед большевиками и трудящимися Казахстана задачу обеспечить в 1931 году коллективизацию 50 проц. крестьянских хозяйств зерновых и хлопковых районов республики. Пленум указывал, что «наступающий 1931 год будет годом новых достижений, новых крупнейших успехов социализма в его борьбе с капитализмом. Выполнение плана в области коллективизации даст абсолютный перевес социалистических элементов над индивидуальным сектором в деревне, упрочит смычку рабочего класса с трудящимися массами крестьянства и завершит построение фундамента социалистической экономики СССР»[1].

Под руководством большевистской партии трудящиеся Казахстана мобилизовали все силы, чтобы 1931 год действительно стал решающим годом в выполнении лозунга «Пятилетка в четыре года».

Ликвидация округов и укрепление районов в Казахстане.

Огромный размах нового промышленного строительства, быстрые темпы индустриализации и проведение политики ликвидации байства и кулачества, как класса, на основе сплошной коллективизации крестьянских хозяйств показывали, что Казахстан, как и весь Советский Союз, делал гигантский шаг вперед по пути уничтожения классов, по пути непосредственного строительства социализма.

Перестройка мелкого единоличного крестьянского производства с заменой его коллективным хозяйством создавала для советской власти в ауле и деревне Казахстана новую производственную базу, базу крупного хозяйства. Это означало, что в огромной степени возросли предпосылки для ускорения перехода Казахстана к социализму, минуя капиталистическую стадию развития. Советы, будучи детищем крупных пролетарских центров, «только теперь, — указывал объединенный пленум ЦК и ЦКК ВКП(б) в декабре 1930 года, — только на базе

[1] ВКП(б) в резолюциях, ч. II, изд. 6-е, стр. 442.

быстро растущего крупного производства не только в городе, но и в деревне, смогут полностью выявить все имеющиеся у пролетарской диктатуры возможности, внутренние и международные, в деле борьбы за победу социализма. Это означает также, что теперь в огромной степени возросли предпосылки для ускорения перехода более отсталых районов, например, некоторых национальных областей Советского Востока, на путь социалистического развития»[1].

Все это делало необходимым скорейшую перестройку Советов и всего советского аппарата в соответствии с коренными задачами социалистического строительства. Вставали серьезные задачи укрепить и максимально приблизить местные органы советской власти к населению, расширить права и обязанности этих органов, установить непосредственную связь их с руководящими органами власти, добиться конкретного руководства со стороны советского аппарата осуществлением задач, связанных с наступлением социализма по всему фронту, с переделкой хозяйства, культуры и быта. Эта перестройка и была осуществлена в 1930—1931 гг. «на основе поднятия роли Советов как проводников генеральной линии партии»[2].

В августе 1930 года ЦИК и Совет Народных Комиссаров СССР, исходя из решения XVI съезда партии, приняли постановление о ликвидации округов и установили окончательный срок ликвидации окружных органов — 1 октября 1930 года. Материальные средства и культурные силы округов передавались районным исполкомам; 90 проц. ответственных работников округов направлялись на работу в районы. Районные исполкомы получили права и обязанности, принадлежавшие окружным исполкомам. Все предприятия и социально-культурные учреждения из ведения окружных исполкомов перешли в ведение райисполкомов и горсоветов. Для укрепления и расширения материальной базы сельских Советов во всех сельсоветах вводились самостоятельные бюджеты.

Как и во всем Советском Союзе, округа в Казахстане были ликвидированы в 1930 году. В 1931 году в Казахстане было ликвидировано 60 слабых районов и за их счет укрупнены остальные районы. Таким образом, вместо 183 районов после ликвидации округов в Казахстане образовалось 123 района. На советскую работу в эти районы послано из аппарата ликвидированных округов свыше 4 тыс. работников и более тысячи работников из аппарата ликвидированных 60 районов.

В 1930—1931 гг. сельские и аульные Советы в Казахстане также были укрупнены; число их с 3 883 сократилось до 2 727.

---

[1] ВКП(б) в резолюциях, ч. II, изд. 6-е, стр. 448.
[2] Там же, стр. 447.

Перевыборы Советов в Казахстане в 1930—1931 гг.

Упразднение округов и укрепление районов означало перенесение центра тяжести работы партии и советской власти в районы, что создало предпосылки для приближения партийного и советского аппарата к массам, к аулу и селу, к колхозам. Меры, проведенные по укреплению Советов и их органов в районах, были закреплены перевыборами Советов в 1930—1931 гг.

Поднять роль Советов в практическом проведении ленинско-сталинской национальной политики являлось основной политической задачей перевыборной кампании Советов 1930—1931 гг. «При перевыборах Советов,— указывал ЦК ВКП(б),— должна быть широко развернута проверка проведения и дальнейшего развития дела осуществления ленинской национальной политики, укрепление интернационального единства, пролетарской солидарности и сотрудничества всех народов СССР и развитие их национальных по форме, пролетарских по содержанию культур»[1].

Советское государство к этому времени имело огромные достижения в развитии пролетарского демократизма. Значительные успехи в этом направлении были достигнуты и в Казахстане. Рост социалистического соревнования и ударничества на новостройках, на заводах и фабриках, в совхозах и колхозах, борьба масс за выполнение лозунга «Пятилетка — в четыре года» и принятие ими встречных промфинпланов, массовая борьба за режим экономии в государственном и хозяйственном аппарате, развертывание большевистской критики и самокритики, борьба с бюрократизмом — все это выражало новые и притом высшие формы советского демократизма. Все это вместе с тем свидетельствовало, что и в Казахстане, как во всем СССР, советская демократия все больше развивается и укрепляется.

Быстрый рост социалистической индустрии и осуществление политики ликвидации байства и кулачества, как класса, на основе сплошной коллективизации, развитие социалистического соревнования и ударничества породили в Казахстане новый массовый актив из ударников новостроек, фабрик и заводов, из передовых колхозников и колхозниц аула и села. Этот советский актив стал решающей силой в подъеме социалистической индустрии и в проведении сплошной коллективизации сельского хозяйства республики.

Кампания перевыборов Советов в Казахстане началась во второй половине октября 1930 года с отчетов Советов перед

[1] ВКП(б) в резолюциях, ч. II, изд. 6-е, стр. 448.

избирателями о своей работе и проходила при большой политической и производственной активности рабочих и крестьян, в обстановке острой классовой борьбы с байством и кулачеством.

К концу 1930 года в Казахстане произошли крупнейшие изменения в классовом составе населения. Быстро возрастала численность промышленных, транспортных и строительных рабочих. Образовались кадры рабочих совхозов и МТС, численность которых также быстро увеличивалась. Создавался новый тип крестьянства — колхозное крестьянство, составлявшее уже не менее одной трети всего крестьянского населения республики. Многочисленный новый актив из рабочих-ударников и передовых колхозников стал опорой партийной организации и Советов Казахстана и в деле коренного улучшения государственного аппарата республики. На него, в первую очередь, опирались большевики и Советы Казахстана при проведении перевыборов Советов в 1930—1931 гг., вовлекая новые сотни тысяч рабочих и крестьян в ряды активных строителей социализма.

Отчетные собрания, проходившие с конца октября по 15 декабря 1930 года, показали высокую активность избирателей. В собраниях приняло участие свыше 65 проц. избирателей, причем значительно возросла, по сравнению с прошлыми годами, активность женщин.

Рабочие заводов, новостроек, железных дорог, профессиональные союзы оказали огромную помощь райисполкомам, аульным и сельским Советам в подготовке и проведении выборов Советов, в выполнении хлебопоставок и поставок скота государству, в проведении коллективизации. Сотни рабочих бригад, возглавленных коммунистами, выехали в районы, аулы и села, где помогали подготавливать перевыборы, составлять избирательные комиссии, проводить отчетные и выборные собрания. Специальные ремонтные бригады рабочих ремонтировали в колхозах сельскохозяйственный инвентарь.

На предвыборных отчетных и избирательных собраниях развернулась большевистская критика и самокритика недостатков работы Советов. Тон задавали рабочие-ударники и передовые колхозники. Перевыборы прошли под знаком коренного улучшения состава Советов. Первое место в них заняли лучшие ударники в городах и рабочих поселках, передовые колхозники — в аулах и селах как партийные, так и беспартийные. Перевыборы прошли под знаком выдвижения в Советы беспартийных рабочих и колхозников, а также единоличников из бедняков и середняков, выдвижения работниц, крестьянок и молодежи, под знаком поворота Советов лицом к ударничеству, лицом к колхозам.

Байство и кулачество, все враги советской власти пытались использовать перевыборы Советов для антисоветских выпадов. Против лозунга большевиков — «Поднять роль Советов как проводников генеральной линии партии» — кулаки и их подголоски в некоторых районах выдвинули старый контрреволюционный лозунг времен кронштадтского белогвардейского мятежа — «За Советы без коммунистов». Кулаки и баи обманным путем пытались захватить в свои руки избирательные комиссии, особенно сельские, аульные, а в ряде мест и районные, пытались тем или иным путем пробраться в Совет или протащить в него своих ставленников. Классовые враги выступали против коллективизации и во время избирательной кампании нередко прибегали к террору против коммунистов, против рабочих-ударников и передовых колхозников. Баи и кулаки и их подпевалы призывали крестьян не сдавать хлеб государству, не выполнять мясопоставок, не платить сельскохозяйственного налога и членских взносов в кооперацию, распустить колхозы. В некоторых районах были случаи, когда враги, пробравшись на предвыборные собрания, с ножами бросались на работников избирательных комиссий, аульных и сельских Советов, райисполкомов. В Чубартавском районе, например, группа баев и их приспешников с ножами бросилась на уполномоченного райисполкома, проводившего предвыборные собрания. Участники собрания обезоружили их и арестовали. В Чимкенте враги народа накануне выборов сожгли здание горсовета и райисполкома.

Контрреволюционные троцкистские и буржуазно-националистические элементы, а также «левые» загибщики выступали с провокационными предложениями упразднить Советы в районах сплошной коллективизации и передать все управление колхозам и районным колхозным союзам.

Все эти попытки врагов народа потерпели позорный крах, разбились о тесную сплоченность рабочих и крестьян вокруг большевистской партии и советской власти. Рабочие и крестьяне Казахстана одобряли и дружно поддерживали политику партии и советской власти. На предвыборных и избирательных собраниях они дружно выступали против баев и кулаков, против подкулачников и других врагов советской власти. Типично в этом отношении выступление на предвыборном собрании в селе Карабулак одного середняка, который отразил настроения абсолютного большинства крестьян. «Опорой советской власти являемся мы, колхозники, беднота и середняки, — с гордостью говорил он, — а поэтому хозяева значит тоже мы. Кулаки и кулацкие шептуны нам мешают работать. Нужно кулаку сказать: «слазь с нашей шеи!». Нужно лишить кулаков земельного надела и дать им проходное свидетельство».

Во время перевыборов Советов усилилась тяга крестьян в колхозы. Только за декабрь 1930 года в Казахстане было создано новых 570 колхозов, а общее их число с 6 978 на 1 декабря 1930 года возросло до 7 448 на 1 января 1931 года. Количество хозяйств, вступивших в колхозы за это же время, с 415 092 возросло до 458 522, то есть более чем на 43 тысячи хозяйств. Общий процент коллективизации крестьянских хозяйств в республике с 33,2 проц. на 1 декабря 1930 года поднялся до 36,7 проц. на 1 января 1931 года.

В результате большой политической работы, проведенной партийными и советскими организациями и советским активом из рабочих-ударников и передовых колхозников, перевыборы в 1930—1931 гг. прошли при высокой активности избирателей как в городе, так и в ауле и селе. Значительно укрепились Советы Казахстана, улучшился их состав, окрепла связь Советов с массами.

В активную работу по проведению выборов были вовлечены многие тысячи передовых людей из советского актива. Только членами избирательных комиссий по 2 216 аульным и сельским Советам, по которым сохранились сведения, работало свыше 15 тыс. человек.

В какой мере улучшился в результате перевыборов состав аульных и сельских Советов, показывают данные по 1 518 аульным и сельским Советам. В составе членов аульных и сельских Советов колхозники составляли 52,5 проц. всех членов Советов. Процент коммунистов с 9,6 в 1928—1929 гг. поднялся до 16,5 в 1930—1931 гг. Увеличилось количество женщин, избранных в аульные и сельские Советы. Еще в большей степени, чем аульно-сельские Советы, улучшился состав райисполкомов. Коренным образом улучшился в результате перевыборов состав городских Советов. В городские Советы в 1930—1931 гг. избрано 48,7 проц. коммунистов и 51,3 проц. беспартийных передовых рабочих и служащих. 33,8 проц. членов горсоветов составляли рабочие-ударники, работавшие непосредственно на производстве.

В феврале 1931 года состоялся VIII съезд Советов Казахстана, которым завершились перевыборы Советов. VIII съезд Советов подвел итоги перевыборов Советов и перестройки работы советского аппарата после ликвидации округов и принял специальное решение о дальнейшей работе Советов в условиях наступления социализма по всему фронту.

Ликвидация округов и укрепление района, как основного звена социалистического строительства в ауле и деревне, способствовали более успешному осуществлению сплошной

коллективизации сельского хозяйства республики, укреплению Советов, как проводников линии партии, теснее связали Советы с населением, укрепили союз рабочего класса с крестьянством, помогли еще более тесному сплочению рабочих и крестьян вокруг большевистской партии, вокруг советской власти.

В связи с развитием индустриализации Казахстана в 1931 году, возникновением крупных предприятий в самых отдаленных районах, развертыванием колхозного и совхозного строительства и возросшими, благодаря этому, задачами конкретного руководства местами со стороны республиканских советских и хозяйственных органов, ЦК ВКП(б) в январе 1932 года принял постановление об организации в Казахстане областей. В соответствии с этим постановлением сессия ЦИК Казахской АССР в феврале 1932 года приняла решение о создании 6 областей: Восточно-Казахстанской, Южно-Казахстанской, Актюбинской, Западно-Казахстанской, Карагандинской и Алма-Атинской.

Борьба за реконструкцию народного хозяйства Казахстана на базе новой техники.

Развернутое в Казахстане огромное промышленное и железнодорожное строительство, строительство совхозов, колхозов, МТС явилось одной из ярких страниц в истории социалистической реконструкции народного хозяйства Советского Союза. Оно было одним из убедительных доказательств правильности и жизненности политики большевистской партии, проводившей реконструкцию всех отраслей народного хозяйства страны на базе новой современной техники. Принимая эту сталинскую установку, большевистская партия исходила из того, что:

«Без реконструкции основных отраслей народного хозяйства невозможно было удовлетворить новые, все более растущие, потребности страны и ее народного хозяйства.

Без реконструкции невозможно было довести до конца наступление социализма по всему фронту, ибо капиталистические элементы города и села нужно было бить и доконать не только новой организацией труда и собственности, но и новой техникой, превосходством своей техники.

Без реконструкции невозможно было догнать и перегнать в технико-экономическом отношении передовые капиталистические страны, ибо, если с точки зрения темпов развития промышленности СССР превосходил капиталистические страны, то с точки зрения уровня развития промышленности, с точки зрения количества выпускаемой продукции СССР все еще серьезно отставал от них.

Чтобы ликвидировать эту отсталость, нужно было снабдить все наше народное хозяйство новой техникой, нужно

было реконструировать все отрасли народного хозяйства на основе новой, современной техники.

Техника приобретала, таким образом, решающее значение»[1].

Реконструкция народного хозяйства на базе новой техники сыграла особенно большую роль в социалистическом развитии Казахстана. Без новой современной техники невозможно было поднять нефтяную промышленность Эмбы. На базе старой техники и ручного труда немыслимо было строить и развивать быстрыми темпами цветную, каменноугольную и другую промышленность республики.

Машиностроительная промышленность СССР уже имела возможность в достаточной мере снабжать реконструировавшуюся и вновь строившуюся промышленность Казахстана мощным современным техническим оборудованием. В изобилии начала она снабжать новой техникой и сельское хозяйство. Недостаток техники уже не являлся препятствием для развития народного хозяйства Казахстана. Препятствием являлось то, что здесь, как и во всей стране, существовало неправильное отношение к технике со стороны хозяйственников и многих руководящих партийных и советских работников, непонимание ими роли техники в период реконструкции. Многие партийные, хозяйственные и советские работники Казахстана не понимали, что без механического транспорта и без механизации строительных работ нельзя было построить Караганду и Балхаш, что ручным трудом при старом кустарном оборудовании смешно было надеяться поднять такое грандиозное промышленное строительство и обеспечить такой рост продукции промышленности, которые удовлетворяли бы быстро растущие потребности как Казахстана, так и всего Советского Союза. Не понимали они и того, что реакционной утопией было бы думать об успешном завершении реконструкции казахского аула и окончательном переводе его на рельсы социализма без снабжения новейшей сельскохозяйственной техникой.

В Казахстане в то время нередко не велось необходимой серьезной технической подготовки к строительству отдельных крупнейших промышленных предприятий. Так, например, в 1930 году и в начале 1931 года руководители треста Казмедьстрой и некоторые руководящие советские и партийные работники Казахстана рассчитывали поднять строительство такого гиганта, как Балхашский медеплавильный комбинат, на основе ручного труда и гужевого вьючного транспорта. На строительную площадку за сотни километров на лошадях и верблюдах

[1] История Всесоюзной Коммунистической партии (большевиков). Краткий курс, стр. 299.

перебрасывались строительные материалы, оборудование, продукты, а достаточной заботы о том, чтобы обеспечить строительство механическим транспортом и необходимыми строительными механизмами, не проявлялось. На ряде строек строительные механизмы — экскаваторы, транспортеры, камнедробилки и другие часто не использовались, и трудоемкие работы велись вручную. На Риддере, Джетыгаре, Карсакпае и других действующих промышленных предприятиях бесконечно восстанавливали, монтировали и перемонтировали малопроизводительное старое оборудование, а новое техническое оборудование, современные высокопроизводительные механизмы, которыми советское машиностроение снабжало Казахстан, подолгу не устанавливалось и не использовалось. Пренебрежение к технике в процессе реконструкции сельского хозяйства наиболее ярко проявлялось в отсутствии должной заботы о создании необходимой для социалистической реконструкции материально-технической базы в животноводческих, особенно в кочевых и полукочевых казахских районах. Это отрицательно влияло на развитие колхозного движения в этих районах и задерживало реконструкцию всего сельского хозяйства, а в конечном счете тормозило реконструкцию и всего народного хозяйства республики.

Необходимо было ликвидировать это препятствие, повернуть хозяйственников-коммунистов лицом к технике, привить им правильное понимание ее роли в период реконструкции. Без этого нельзя было двигаться вперед.

Большевистская партия повела решительную борьбу против неправильного, пренебрежительного отношения хозяйственников-коммунистов к технике. На созванной первой Всесоюзной конференции работников социалистической промышленности 4 февраля 1931 года выступил И. В. Сталин.

Историческое выступление И. В. Сталина, разъяснившего решающую роль техники в период реконструкции и неотложную необходимость для большевиков овладеть техникой, самим стать специалистами, «положило конец пренебрежительному отношению к технике со стороны хозяйственников-коммунистов, повернуло хозяйственников-коммунистов лицом к технике, открыло новую полосу борьбы за овладение техникой силами самих большевиков и облегчило тем самым дело развертывания реконструкции народного хозяйства»[1].

В 1931 году, в результате развернувшейся социалистической реконструкции всех отраслей народного хозяйства, в стране сложилась новая обстановка, в корне изменившая условия раз-

[1] История Всесоюзной Коммунистической партии (большевиков). Краткий курс, стр. 300—301.

вития промышленности. Между тем многие хозяйственные руководители не замечали и не понимали этих изменений, не видели того нового, что выросло в стране, и продолжали работать по-старому. Поэтому к весне 1931 года некоторые отрасли промышленности стали отставать с выполнением плана. Требовалась решительная перестройка руководства промышленностью. А для этого, как и в вопросе с техникой, прежде всего, необходимо было разъяснить новую обстановку и четко определить новые задачи хозяйственного строительства.

Это сделал И. В. Сталин, выступивший в июне 1931 года на совещании хозяйственников с речью, в которой определил новые задачи хозяйственного строительства и сформулировал известные исторические шесть новых условий развития промышленности СССР. Товарищ Сталин высмеял всех околопартийных обывателей, уверявших в связи с производственным планом 1931 года, что вообще пятилетний план нереален, невыполним. Он заклеймил их кличкой «премудрых пескарей», всегда готовых распространять вокруг себя «пустоту недомыслия».

И. В. Сталин дал глубочайшее теоретическое определение существа советских производственных планов, как живой и практической деятельности миллионов советских людей. «Было бы глупо думать, — говорил он, — что производственный план сводится к перечню цифр и заданий. На самом деле производственный план есть живая и практическая деятельность миллионов людей. Реальность нашего производственного плана — это миллионы трудящихся, творящие новую жизнь. Реальность нашей программы — это живые люди, это мы с вами, наша воля к труду, наша готовность работать по-новому, наша решимость выполнить план»[1].

Указания товарища Сталина сыграли исключительную роль в развитии промышленности СССР. Они стали конкретной программой борьбы советского народа за социалистическую реконструкцию всех отраслей народного хозяйства, за дальнейшую индустриализацию страны. Огромное значение эти указания И. В. Сталина имели для Казахстана, где развертывалось грандиозное строительство новых очагов тяжелой промышленности, железных дорог, большое строительство зерновых и животноводческих совхозов, МТС, где создавались очаги формирования инженерно-технической интеллигенции рабочего класса, вырастали новые города. Сталинский лозунг: «По-новому работать, по-новому руководить» стал руководящим принципом всех трудящихся Казахстана в борьбе за выполнение пятилетки в четыре года.

На предприятиях, транспорте и новостройках, в хозяйствен-

[1] И. В. Сталин, Вопросы ленинизма, изд. 11-е, стр. 349.

ных органах под руководством партийных организаций развернулась борьба против текучести рабочей силы, против уравниловки в зарплате, бесхозяйственности, обезлички, безответственности. На Актюбхимстрой, на строительство железных дорог, Караганды, Чимкентского, Балхашского и других заводов, для работы на Риддере и Эмбе организованно, по договорам с колхозами, вербовались тысячи молодых рабочих. Хозяйственники и профсоюзы пересмотрели тарифные ставки, изгоняя уравниловку в зарплате, подтягивая зарплату рабочих ведущих профессий и отраслей. В результате шахтеры, стоявшие по зарплате на 12-м месте в республике, к 1933 году заняли 5-е место, рабочие цветной промышленности с 11-го места передвинулись на второе. Повысились заработки квалифицированных рабочих, поднялась их активность и роль на производстве. Молодые рабочие путем индивидуального обучения у мастеров приобретали квалификацию, повышали ее в кружках технических знаний и на специальных курсах подготовки квалифицированных рабочих.

Передовые рабочие, рабочая молодежь, возглавляемая комсомольскими организациями, создавали на предприятиях и новостройках бригады общественного контроля за содержанием оборудования, расходованием сырья, строительных материалов, брали шефство над отдельными объектами строительства, заботились о благоустройстве жилищ и общественных учреждений. Оживились производственные совещания по агрегатам, сменам, цехам, по объектам строительства, регулярнее созывались производственно-технические конференции. Рабочими и инженерно-техническими работниками вносились сотни рационализаторских предложений по выполнению и перевыполнению производственных планов, повышению темпов производства и снижения себестоимости продукции, ускорению и удешевлению строительства. Всюду внедрялся хозрасчет, велась борьба за экономию средств, рабочей силы, материалов, сырья, топлива, осуществлялась механизация наиболее трудоемких и тяжелых процессов труда. Бюрократические рогатки, боязнь нового, косность и рутина в производстве, сковывавшие инициативу и трудовую активность масс, подвергались суровой большевистской критике и самокритике, ломались и отбрасывались прочь. Усилилась борьба с прогульщиками и нарушителями социалистической трудовой дисциплины.

Строительство новых очагов индустрии в Казахстане.

В соответствии с указаниями XVI съезда партии советское правительство организовало в Казахстане большие геологоразведочные работы. Академия наук СССР и ее институты, Главное Геологическое Управление СССР, центральные

хозяйственные организации и многие промышленные наркоматы Союза направили в республику многочисленные разведывательные партии опытных специалистов, вооруженных новейшей техникой изыскательских работ. В Казахстане также организовались мощные геолого-разведывательные организации. Разведчики рассеялись по всей казахской степи, проникая в самые отдаленные ее уголки. Во главе геологов стояли видные ученые, академики Обручев, Ферсман и другие. Казахский народ выдвинул своих выдающихся геологов. К. И. Сатпаев, ныне академик и президент Академии наук Казахской ССР, тщательно разведал и досконально изучил крупнейшее Джезказганское месторождение медных руд, а также ряд других месторождений Центрального Казахстана. Разведка недр казахских степей стала всенародным делом. Разведанные запасы меди, угля, нефти, свинца и других ископаемых в Казахстане бурными темпами росли из года в год.

В 18 километрах от бухты Бертыс на озере Балхаш было открыто богатое Коунрадское месторождение медных руд. Производилась разведка новых и изучение старых месторождений полиметаллических руд на Алтае. На юге Казахстана проведена тщательная разведка Ачисайского месторождения полиметаллических руд. В Караганде разведка показала значительно бо́льшие запасы каменного угля, чем это было известно раньше. Широко развернулась разведка нефти в Эмбенском и Актюбинском районах. В районе Актюбинска выявлены огромные залежи фосфоритов с высоким содержанием фосфора.

На базе этих месторождений создавались новые промышленные районы, началось строительство крупнейших предприятий, стоявших по уровню технического оснащения в ряду передовых промышленных предприятий СССР.

Актюбинские месторождения фосфоритов послужили базой развития химической промышленности в республике. В 1930 году началось строительство Актюбинского химкомбината, второго в СССР по своей мощности. Тогда же началось строительство свинцового завода в Чемкенте — одного из крупнейших сооружений первой пятилетки. В 1930 году приступлено к строительству гиганта медной промышленности — Балхашского медеплавильного завода.

15 августа 1931 года ЦК партии принял решение «Об увеличении угольных и коксовых ресурсов», имевшее историческое значение в индустриализации СССР и особенно в индустриализации Казахстана. В решении говорилось, что географическое положение Карагандинского бассейна, наличие огромных запасов углей, их коксуемость, благоприятный харак-

тер залеганий угля требует скорейшего создания на базе угольных месторождений Караганды третьей мощной угольной базы СССР.

Строительство Караганды развертывалось исключительно быстрыми темпами. Уже в 1931 году было заложено 23 разведочных шахты, из которых на 17 велась добыча угля. Ударными темпами в том же году закончено строительство Карагандинской железной дороги, соединившей Караганду с Сибирской магистралью. За один год в Караганде образовался мощный коллектив рабочих-угольщиков в 6 тыс. человек, в том числе свыше 2 тыс. казахов. Свыше 5 тыс. рабочих-казахов участвовало в строительстве Караганды. В авангарде строителей и угольщиков Караганды шли коммунисты. Для подготовки квалифицированных рабочих и среднего технического персонала в Караганде в самом начале ее строительства открылись два учебных комбината. Управляющим треста Карагандауголь был назначен опытный работник Донбасса, старый большевик товарищ Горбачев. Партийная организация Караганды к началу 1933 года уж насчитывала 1 065 членов. Летом 1933 года Казахский крайком партии провел специальную мобилизацию 1 000 коммунистов для работы в Караганде.

В 1931 году в Караганде уже было добыто 293 тыс. тонн угля, на 13 тыс. тонн больше, чем добыто капиталистами за 60 лет эксплоатации Караганды, в 1932 году — свыше 700 тыс. тонн, а в 1933 году — свыше 1 млн. тонн. В короткий срок вырос индустриальный город Караганда с населением до 70 тыс. человек. Караганда из захолустного полукустарного промысла, имевшего лишь местное значение, быстро превращалась в третью мощную угольную базу СССР, становилась весьма значительным очагом социалистической индустрии в Казахстане, очагом формирования производственно-технической интеллигенции рабочего класса.

В годы первой сталинской пятилетки в Казахстане широко развернулось и строительство предприятий легкой, пищевой и рыбной промышленности. В 1931 году в Семипалатинске началось строительство мясокомбината, одного из крупнейших в Советском Союзе, рыбоконсервного комбината в Гурьеве. Были построены рыбоконсервные заводы на Мангышлаке, в Жилой Косе, Денгизе, три завода на Аральском море и два — на Балхаше. Вместо кустарных промыслов производство рыбы превращалось в мощную отрасль индустрии, располагавшую паромоторным флотом, холодильниками и другой передовой техникой. В 1932 году началось строительство плодоовощного комбината в Алма-Ате и трех крупных сахарных заводов — в Мерке, Джамбуле и Талды-Кургане.

Какими ускоренными темпами осуществлялась индустриа-

лизация Казахстана в первой сталинской пятилетке, показывает абсолютный и относительный рост капиталовложений в промышленность: в 1932 году они увеличились по сравнению с 1929 годом почти в 15 раз. Если в 1929 году капиталовложения в промышленность составляли 9,4 проц. всех капиталовложений в народное хозяйство республики, то в 1932 году они составили 42 проц. при общем громадном росте всех капиталовложений.

Индустриализации Казахстана мешало слабое развитие в республике транспорта, особенно железнодорожного. Нужно было расширить сеть железных дорог для лучшего использования открытых месторождений угля, меди и других ископаемых, для скорейшего строительства промышленных предприятий и для перевозки их продукции. Правительство СССР затратило огромные суммы на железнодорожное строительство в Казахстане. Многие тысячи рабочих и инженерно-технических работников почти всех национальностей Советского Союза работали на строительстве новых железных дорог. В результате за четыре года пятилетки построено 1 705,6 километра железнодорожных путей, то есть немного меньше всей эксплоатационной длины железных дорог в дореволюционном Казахстане. Новые железные дороги облегчили и ускорили социалистическую индустриализацию и коллективизацию сельского хозяйства Казахстана.

Помощь рабочих Ленинграда и Донбасса Казахстану.

Так в годы первой пятилетки в молодой Казахской советской республике развернулась грандиозная работа со созданию новых индустриальных центров — основы социалистической переделки страны. С огромным напряжением, не щадя сил, сметая с пути возникавшие препятствия, работали советские люди. Проблема промышленного строительства оказалась довольно сложной. Многие промышленные предприятия и целые районы создавались в степных малообжитых и малонаселенных местах. Ощущался острый недостаток в квалифицированных кадрах промышленных рабочих и инженерно-технических работников промышленности, нехватало культуры крупного промышленного производства и строительства.

В сложной и трудной борьбе казахского народа за промышленное развитие республики исключительно большую роль сыграла братская дружба народов СССР. Из центральных промышленных районов Союза в Казахстан направлялись опытные рабочие, лучшие специалисты. С крупнейших предприятий СССР шли в Казахстан эшелоны с машинами и оборудованием, со строительными материалами.

Огромную помощь строящейся Караганде оказал пролетарский Донбасс. В 1931 году советские, партийные и профес-

сиональные организации Донбасса направили в Караганду несколько эшелонов шахтного оборудования, послали на постоянную работу 400 квалифицированных рабочих и инженерно-технических работников, в большинстве коммунистов. Пленум Казахского краевого комитета партии в январе 1932 года специально отметил и высоко оценил эту пролетарскую помощь Донбасса.

Ленинград принял шефство над Казахской республикой. «Большевистская помощь, деловая, товарищеская помощь поднимающейся братской республике — это дело чести, это социалистический долг пролетарского Ленинграда, передового индустриального центра Советского Союза», — говорили рабочие города Ленина трудящимся Казахстана.

Эту братскую помощь рабочие Ленинграда под руководством Сергея Мироновича Кирова оказали Казахстану в полной мере. Ленинградский Совет установил общественный контроль за своевременным выполнением заводами Ленинграда заказов для строившихся предприятий Казахстана. Ленинградские научно-исследовательские институты помогли в организации разработок природных богатств республики, в составлении и защите проектов промышленного и другого строительства. Ленинград помогал кадрами, направляя в Казахстан инженеров, врачей, агрономов и школьных работников. Он помогал и в подготовке казахской советской интеллигенции, в создании вузов в Казахстане, оказывал всяческое содействие студентам Казахстана, обучавшимся в ленинградских учебных заведениях.

Так под руководством большевистской партии, с помощью великого русского народа казахский народ совершал гигантский прыжок от архаических форм хозяйства к самой передовой социалистической индустрии.

§ 22. ДАЛЬНЕЙШИЕ УСПЕХИ КОЛХОЗНОГО ДВИЖЕНИЯ

Новый рост колхозов в Казахстане.

1931 год дал новый рост колхозного движения в Казахстане. На 1 августа 1931 года уже было организовано 7 962 колхоза, в которых состояло 742 810 хозяйств, или 63,1 проц. всех крестьянских хозяйств республики. При этом в 45 районах зерновых и в 15 районах технических культур коллективизация охватила от 71 до 76 процентов, а в 60 казахских животноводческих районах — около 50 процентов всех крестьянских хозяйств этих районов. Сельскохозяйственная артель в зерновых районах Казахстана и в районах технических культур утвердилась как основная форма колхозов. Из 4 946 колхозов этих районов в 1931 году было 4 703 сельхозартели, 100 коммун и 143 тоза.

Советское государство оказывало крестьянству Казахстана все возрастающую помощь. На полях колхозов и совхозов Казахстана в 1931 году уже работали 6 362 трактора. МТС, которых в 1931 году было уже 43 вместо 5, имевшихся в 1930 году, обслуживали 11,3 проц. колхозов и 23 проц. всей их посевной площади. В 1931 году на колхозных полях Казахстана появились первые комбайны.

Успехи коллективизации в зерновых районах Казахстана отметил Пленум ЦК ВКП(б) в июне 1931 года. Пленум ЦК ВКП(б) поставил перед большевиками и трудящимися Казахстана задачу — в 1932 году в основном завершить коллективизацию в зерновых и хлопковых районах республики. Эта задача была выполнена, и коллективизация в этих районах в 1932 году в основном была завершена. В 1932 году в Казахстане уже было коллективизировано около 70 проц. крестьянских хозяйств и 80,0 проц. посевных площадей. Уже в 1931 году колхозы и совхозы Казахстана дали государству 92,5 проц. всего заготовленного в республике хлеба; единоличники дали только 7,5 проц. В 1932 году колхозы и совхозы дали 98,2 проц. всего заготовленного хлеба, а единоличники лишь 1,8 проц.

Это была громадная победа социализма в деревне и ауле Казахстана.

В то время, однако, колхозное строительство в Казахстане, как и в других районах Советского Союза, развивалось не вглубь, а вширь, не по линии улучшения качества работы колхозов и их кадров, а по линии увеличения количества колхозов. В Казахстане острее, чем в других районах Советского Союза, сказывалось отставание роста колхозного актива, особенно отставание роста казахских колхозных кадров, от количественного роста самих колхозов. Тормозило дело укрепления колхозов и отсутствие у крестьян опыта по ведению крупного, колхозного хозяйства. К тому же, у оседающих казахских крестьян вообще было мало опыта по ведению полеводческого хозяйства. Требовалось время для того, чтобы колхозники приобрели опыт по руководству крупным, колхозным хозяйством.

Ввиду этих обстоятельств в колхозах Казахстана труд плохо был организован, слаба была трудовая дисциплина. В большинстве колхозов доходы делились не по трудодням, а по едокам. Нередко получалось так, что лодырь получал больше хлеба, чем старательный, честный колхозник. Все это понижало заинтересованность колхозников в работе, ослабляло колхозное дело, уменьшало доходы колхозов.

Вследствие недостаточной бдительности партийных и советских работников во многие колхозы Казахстана обманным путем сумели пролезть на те или иные должности бывшие ку-

лаки, баи, подкулачники. Потерпев неудачу в открытой борьбе против колхозов, они резко изменили свою тактику. Прикинувшись вполне советскими людьми и проникнув в колхозы, они тихой сапой наносили вред колхозам, старались разложить колхозы изнутри, разваливали колхозную трудовую дисциплину, запутывали учет урожая, учет труда, заражали лошадей и верблюдов сапом, чесоткой и другими болезнями, портили тракторы и машины и т. д. и т. п.

Особенно большую подрывную работу развернули баи, кулаки и буржуазные националисты в животноводческих районах Казахстана. Пробравшись в ряде мест в советский аппарат и в земельные органы Казахстана, троцкистско-бухаринские и буржуазно-националистические изменники Родины повели линию на разорение хозяйства казахского крестьянства. Они создавали продовольственные затруднения в животноводческих районах республики, провоцировали откочевки казахских скотоводов из своих аулов в другие районы Советского Союза и города Казахстана. Враги народа разваливали колхозы, расхищали в колхозах хлеб и продукты животноводства, подбивали крестьян на истребление скота.

Основной формой своей контрреволюционной деятельности кулаки и все враги народа избрали организацию массового воровства и хищения государственного и кооперативного имущества, колхозной собственности.

Вот типичные примеры вредительской, контрреволюционной работы баев, кулаков и буржуазных националистов. В 41 аулсовете, Хобдинского района, Актюбинской области, проникшие в колхозы баи и пробравшиеся на руководящие должности в аулсовете и в правлениях колхозов буржуазные националисты образовали контрреволюционную шайку, поставившую своей задачей расхищение колхозной собственности и развал колхозов в районе. Эта шайка в колхозе «Энбекши-Адай» в 1931 году украла 12 лошадей и зарезала их на мясо. Осенью 1931 года в одном из колхозов члены этой шайки украли 223 пуда хлеба, а осенью 1932 года в другом колхозе — 400 пудов хлеба. В 1933 году эта шайка воров и расхитителей социалистической собственности была арестована и предана суду. В колхозе «Первое Мая», Актюбинского района, проникшие в колхоз баи и кулаки в 1932 году расхитили и погубили 391 голову рабочих лошадей, волов и верблюдов, 47 маток с товарной фермы колхоза, украли 269 центнеров пшеницы, сожгли хлебный сарай колхоза, украли и продали 1 885 центнеров сена.

Большую подрывную, вредительскую работу развернули баи, кулаки и троцкистско-бухаринские и националистические изменники Родины также в совхозах Казахстана.

Так, в Карабалыкском зерносовхозе, Кустанайской области, за 1932 год кулаками, баями и другими контрреволюционными элементами была обокрадена инструментальная мастерская, сожжены 2 комбайна, разбиты 2 автомашины, сожжена механическая мастерская.

В Аман-Бахтерском совхозе, Алма-Атинской области, баями, кулаками и троцкистско-бухаринскими выродками, пробравшимися к руководству совхозом и в земельные органы, было уничтожено свыше 2 тысяч голов скота.

Советская власть учла этот маневр врага. Советское правительство 7 августа 1932 года приняло специальный закон об охране общественной социалистической собственности, по которому виновные в расхищении социалистической собственности подвергались суровому наказанию. Этот закон сыграл огромную роль в укреплении социалистической собственности и в укреплении колхозов.

Враги народа в своей контрреволюционной работе широко использовали грубые ошибки и искривления линии партии, вновь допущенные партийными и советскими работниками Казахстана в 1931—1932 гг. в колхозном строительстве в животноводческих районах республики.

Вопреки прямой директиве XVI съезда ВКП(б) о массовом распространении в национальных районах востока товариществ по совместной обработке земли, как переходной формы к артели, Казахский крайком ВКП(б) в 1931 году дал установку: в животноводческих районах основной формой колхозного движения считать артель. Товарищества по совместной обработке земли и другие простейшие объединения форсированным темпом в административном порядке стали переводиться на устав сельскохозяйственной артели. В результате такого административного усердия в 60 казахских чисто животноводческих районах в 1931 году из 2 973 колхозов, числившихся в этих районах, 2 496 колхозов были переведены на устав сельхозартели, было организовано даже 36 коммун; тозов осталось всего лишь 441.

Серьезные ошибки часть работников Казахстана продолжала допускать также при переводе кочевого населения на оседлость. Оседание, выбор мест для поселков и формы хозяйства оседавших кочевников работники советских и земельных органов Казахстана в ряде случаев пытались проводить в порядке административного нажима.

Сопротивление, вредительство, диверсии классовых врагов, использовавших ошибки, допущенные партийными и советскими работниками Казахстана, нанесли огромный урон народному хозяйству Казахстана, особенно животноводству.

Решение ЦК ВКП(б) «О сельском хозяйстве и, в частности, животноводстве Казахстана».

Чтобы ускорить дело укрепления колхозов Казахстана, необходимо было оказать им скорую и серьезную материальную помощь, помощь людьми, советом, руководством. Необходимо было, прежде всего, быстро и решительно выправить допущенные партийными и советскими работниками Казахстана ошибки и извращения линии партии в колхозном строительстве в кочевых и полукочевых животноводческих районах, помочь трудящимся Казахстана быстро ликвидировать последствия кулацко-байского вредительства в сельском хозяйстве, особенно в животноводстве.

Такую помощь оказали колхозам и трудящимся Казахстана большевистская партия и правительство СССР.

17 сентября 1932 года Центральный Комитет ВКП(б) принял историческое постановление «О сельском хозяйстве и, в частности, животноводстве Казахстана». Этим постановлением Центральный Комитет партии выправил допущенные в Казахстане ошибки и извращения линии партии в колхозном строительстве, указал пути подъема животноводства, пути укрепления колхозов и дальнейшего колхозного строительства в республике.

Центральный Комитет ВКП(б) в этом решении указал, что «социалистическая перестройка казахского аула требует создания для коллективизации оседающих масс прочной хозяйственной, кормовой и земледельческой базы, наряду с животноводством и организацией поселкового расселения с жилищами европейского типа». Центральный Комитет подчеркивал при этом, что «задачи хозяйственного поселкового оседания в той же мере, как и коллективизация, могут быть успешно выполнены только на основе добровольного широкого участия и самодеятельности самих бедняцко-середняцких масс в борьбе с байством, в борьбе с правым уклоном (национализмом в этом вопросе) и «левыми» загибами».

В кочевых и полукочевых животноводческих районах первоочередной задачей ЦК ВКП(б) выдвинул задачу улучшения дела животноводства, организацию машинно-сенокосных станций и наделение казахов пахотными землями. В соответствии с уровнем хозяйственного и культурного развития кочевых и полукочевых животноводческих районов Казахстана, с уровнем подготовленности широких крестьянских масс этих районов к коллективизации, Центральный Комитет партии рекомендовал партийной организации и правительству Казахстана создавать в животноводческих кочевых и полукочевых районах не сельскохозяйственные артели, а товарищества по совместной обработке земли и косьбе, как наиболее удобную

для этих районов форму колхозов, переходную к сельхозартели.

По инициативе товарища Сталина, Центральный Комитет ВКП(б) и советское правительство создали специальную комиссию под председательством Л. М. Кагановича для оказания постоянной помощи Казахстану в деле подъема сельского хозяйства и, в частности, животноводства.

Правительство СССР отпустило Казахстану значительную продовольственную помощь, семенную ссуду, большие средства на хозяйственное устройство оседающего кочевого и полукочевого казахского населения. В ноябре 1932 года Совет Народных Комиссаров СССР на устройство в 1933 году 50 тыс. вновь оседающих кочевых хозяйств и на завершение работ по оседанию 70 тыс. хозяйств, устройство которых было начато в 1932 году, отпустил 43 299 тыс. рублей. Кочевые и полукочевые хозяйства, кроме того, были на два года освобождены от централизованных скотозаготовок и хлебозаготовок, от государственных налогов и платежей. С этих хозяйств была снята вся их задолженность государству за прошлые годы. Почти все сельхозартели в кочевых и полукочевых животноводческих районах Казахстана были в 1933 году реорганизованы в тозы, а часть из них была распущена. Происходившие в результате перегибов откочевки были быстро ликвидированы.

В животноводческих районах республики была проведена большая работа по созданию прочной хозяйственно-кормовой и земледельческой базы, необходимой для успешной коллективизации оседающих кочевников. Население этих районов было наделено пахотными землями, снабжено необходимым сельскохозяйственным инвентарем. Были созданы машинно-сенокосные станции с достаточным парком тракторов, сеноуборочных и других сельскохозяйственных машин.

В районах оседания советское государство организовало большое строительство жилых домов и хозяйственных построек для оседающего кочевого населения. Только за три года (1931—1933 гг.) в этих районах было построено 35 тыс. жилых домов, 108 общественных бань, 1 000 скотных дворов, 534 инвентарных сарая, 971 зернохранилище, 908 кузниц и 1 530 конюшен.

Принятые сталинским Центральным Комитетом партии и правительством СССР меры создали условия, необходимые для дальнейшего развития социалистического сельского хозяйства и животноводства Казахстана.

В результате всех этих мероприятий в 1933 году прекратилось сокращение поголовья скота в Казахстане, а в 1934 году уже наметился, хотя и медленный, подъем животноводства.

Политотделы при МТС Казахстана.

Исключительно большую роль в борьбе с кулацко-байским вредительством в колхозах, в политическом и организационно-хозяйственном укреплении колхозов в Казахстане сыграли политотделы при машинно-тракторных станциях. Политотделы при МТС были созданы по решению Пленума ЦК ВКП(б), состоявшегося в январе 1933 года.

Коллективизация основных масс бедняцко-середняцкого крестьянства, расширение производственно-технической базы колхозов и огромное совхозное строительство создали необходимые предпосылки для дальнейшего подъема сельского хозяйства Казахстана, укрепления продовольственной и сырьевой базы индустриализации и непрерывного роста доходов как колхозов, так и отдельных колхозников.

Жестокое сопротивление успешному разрешению этих задач оказывали хозяйственно разбитые, но еще не потерявшие окончательно своего влияния баи, кулаки и прочие антисоветские элементы. Необходимо было организовать отпор этим антинародным элементам и разгромить их вконец.

Главнейшим рычагом переустройства сельского хозяйства на социалистический лад и непрерывного усиления советского влияния на колхозников являются МТС и совхозы, как крупнейшие фабрики социалистического земледелия. Они завоевали себе прочное место в социалистическом сельском хозяйстве в качестве организаторов системы обобществленного хозяйства.

В целях политического укрепления МТС и совхозов, повышения политической роли и влияния МТС и совхозов на селе и решительного улучшения политической и хозяйственной работы партийных ячеек в колхозах и совхозах, большевистская партия и организовала во всех МТС и совхозах политотделы. Начальники политотделов вместе с тем являлись заместителями директоров МТС и совхозов по политической части.

17 тысяч лучших партийных работников ЦК ВКП(б) направил для работы в политотделах МТС. На работу в политотделах МТС и совхозов Казахстана в качестве начальников политотделов, их заместителей и помощников Центральный Комитет ВКП(б) направил свыше 650 работников.

Это была серьезная помощь, оказанная большевистской партией колхозам Казахстана.

К началу весеннего сева 1933 года в Казахстане были организованы политотделы при 82 МТС, которые развернули огромную работу по чистке МТС и колхозов от проникших в них кулацко-байских элементов, по организационно-хозяйственному укреплению колхозов и политическому воспитанию колхозников, по сплочению колхозного актива вокруг партии,

по укреплению партийных организаций в ауле и деревне, по хозяйственному устройству оседающих кочевников.

Кроме работников политотделов МТС, большевистская партия посылала в этот период в аул и деревню много политически подготовленных работников для постоянной работы непосредственно в колхозах, в аульных и сельских Советах, в производственных колхозных и в территориальных аульных и деревенских партийных и комсомольских ячейках. В мае 1933 года Казахский крайком партии мобилизовал и направил на эту работу 1 236 членов партии из областного и районного партийного актива, которые оказали большую помощь политотделам в их работе по политическому и организационно-хозяйственному укреплению колхозов, по усилению влияния большевистской партии в ауле и деревне Казахстана.

Политотделы МТС за два года (1933 и 1934) проделали большую работу по укреплению колхозов, по очистке колхозов от враждебных, кулацко-байских, вредительских элементов. Политотделы укрепили колхозы в организационно-хозяйственном отношении, вырастили новые колхозные кадры, наладили хозяйственное руководство колхозов и подняли политический уровень колхозных масс.

За 1933 год в Казахстане (по 55 МТС из 82) было разоблачено и изгнано из колхозов 3 913 человек байско-кулацких, вредительских и других антисоветских элементов, пробравшихся в колхозы и проводивших в них подрывную, антисоветскую работу. Было выдвинуто из колхозного актива 2 730 новых работников в том числе председателей и членов правлений колхозов 775 человек, бухгалтеров и счетоводов колхозов — 118, завхозов и кладовщиков 572, заведующих колхозными товарными фермами 144, бригадиров — 580, конюхов — 421, учетчиков—120. Свыше 10 тысяч беспартийного актива, в том числе 2 234 женщины, вырастили и сплотили вокруг себя политотделы и партийные организации этих 55 МТС. Было организовано 255 колхозных ячеек, 241 кандидатская группа, 102 комсомольские группы, 433 партийные группы в колхозных бригадах; в 106 колхозах, не имевших партийных ячеек, работали парторги. Колхозные производственные партийные ячейки стали важнейшим звеном в деле руководства партии колхозами. Они тесно связаны с колхозными массами, непосредственно участвуют в производстве и осуществляют повседневное руководство производственной жизнью колхоза.

Огромное значение для поднятия активности колхозных масс Казахстана в борьбе за укрепление колхозов имели I Всесоюзный съезд колхозников-ударников (февраль 1933 г.) и выступление на нем И. В. Сталина.

В своем выступлении товарищ Сталин подвел итоги колхоз-

ному строительству в СССР, показал, чего добилось на деле крестьянство, став на колхозный путь. Товарищ Сталин показал, что, освободившись от кулацкой кабалы и войдя в колхозы, миллионные массы бедняков и маломощных середняков, жившие раньше впроголодь, теперь пользуются лучшей землей, тракторами, сельскохозяйственными машинами, поднялись в колхозах до уровня середняков, стали людьми обеспеченными.

Это был первый шаг, первое достижение на пути колхозного строительства.

Чтобы двинуться дальше и окончательно укрепить колхозы, — говорил товарищ Сталин, — надо сделать второй шаг, добиться нового достижения — поднять колхозников — и бывших бедняков и бывших середняков — еще выше, сделать всех колхозников зажиточными, а все колхозы большевистскими.

«Чтобы стать колхозникам зажиточными, — говорил товарищ Сталин, — для этого требуется теперь только одно — работать в колхозе честно, правильно использовать тракторы и машины, правильно использовать рабочий скот, правильно обрабатывать землю, беречь колхозную собственность»[1].

В июле 1933 года в Алма-Ате собрался первый съезд колхозников-ударников Казахстана. ЦК ВКП(б) обратился с приветствием к съезду и поставил перед колхозниками и перед партийными и советскими работниками Казахстана важнейшую хозяйственно-политическую задачу: в кратчайший срок укрепить социалистическое животноводство Казахстана, быстрыми темпами двинуть вперед его развитие, «превратить колхозы Казахстана в подлинные крепости социалистического земледелия и животноводства».

Историческое выступление товарища Сталина и обращение ЦК ВКП(б) явилось для колхозников Казахстана боевой программой дальнейшей борьбы за укрепление колхозного строя.

К концу 1934 года колхозы в Казахстане стали непобедимой силой. Они объединили к этому времени 85,9 проц. всех трудовых крестьянских хозяйств республики и свыше 90 проц. всех посевных площадей. В Казахстане место мелкого индивидуального крестьянского хозяйства заняло крупное, механизированное, социалистическое сельское хозяйство. В 1934 году в сельском хозяйстве Казахстана работали 13 014 тракторов и 1 572 комбайна. Было 149 МТС, которые обслуживали 53 проц. всех посевных площадей колхозов. Весенний сев в 1934 году в Казахстане был проведен значительно быстрее, чем в 1933 году, а валовая продукция зерновых и технических культур в 1934 году почти вдвое превысила довоенную, со-

[1] И. В. Сталин. Вопросы ленинизма, изд. 11-е, стр. 418.

ставив 42 439 тыс. центнеров против 22 172 тыс. центнеров в 1913 году.

Окрепли колхозы и в казахских кочевых и полукочевых животноводческих районах Казахстана. К концу 1933 года в этих районах было 113 сельхозартелей и 1 583 тоза, которые объединяли 68 проц. всех крестьянских хозяйств этих районов. В этих районах работали 58 МТС. В 1933 году 242 тыс. кочевых хозяйств перешли на оседлость, из них свыше 182 тыс. хозяйств были уже землеустроены.

Колхозный строй в Казахстане, как и во всем Советском Союзе, победил окончательно и бесповоротно.

Поскольку политотделы МТС, как временные политические органы, выполнили свои задачи, ЦК ВКП(б) вынес решение преобразовать политотделы МТС в обычные партийные органы, слив политотделы с существующими районными комитетами партии. В соответствии с этим решением политотделы МТС в Казахстане в начале 1935 года были преобразованы и слиты с районными комитетами партии.

§ 23. ИТОГИ ПЕРВОЙ ПЯТИЛЕТКИ.

Историческое значение досрочного выполнения первой пятилетки.

Все успехи как в области сельского хозяйства, так и в области промышленности были завоеваны благодаря успешному выполнению сталинского пятилетнего плана. Первая пятилетка была выполнена раньше срока, выполнена в течение четырех лет и трех месяцев.

За годы первой сталинской пятилетки советское государство сделало огромные капиталовложения в народное хозяйство Казахстана. Они превысили полтора миллиарда рублей; около половины этой суммы было вложено в промышленность, транспорт и связь. В первой пятилетке в Казахстане было введено в эксплоатацию около сорока крупных промышленных предприятий. Среди них были несколько крупнейших шахт Караганды и Ленгергугля, Чимкентский свинцовый завод, Зыряновский комбинат, Иртышский медеплавильный завод, нефтяной промысел Байчунас на Эмбе, Алма-Атинские шорно-седельная и обувная фабрики, Семипалатинский мясокомбинат (частично), несколько лесопильных, кирпичных заводов и другие предприятия. Особенное внимание уделяли большевистская партия и лично товарищ Сталин развитию цветной металлургии в Казахстане, играющей огромную роль в повышении обороноспособности Советского Союза.

Промышленное строительство, развернувшееся в Казахстане в годы первой сталинской пятилетки, коренным образом изменило общий облик республики. Выросли новые города, ра-

бочие поселки. В старых городах появились крупные промышленные предприятия. Удельный вес городского населения с 8,5 проц. в 1927 году поднялся до 24,8 проц. в 1932 году.

К концу первой сталинской пятилетки промышленность Казахстана давала продукции в 4,5 раза больше, чем в довоенном 1913 году.

Число рабочих в крупной промышленности увеличилось с 28,6 тысячи в 1927—1928 гг. до 78,6 тысячи в 1932 году. Выросли казахские кадры рабочих. В цензовой промышленности рабочие-казахи к концу первой пятилетки составляли около 42 процентов.

Руководство сталинского ЦК ВКП(б), помощь великого русского народа, трудовой героизм масс привели к тому, что Казахстан за четыре года прошел такой путь промышленного развития, на какой страны капитализма тратили многие десятилетия.

Посевные площади Казахстана на 29 проц. превысили довоенные, а посевы технических культур увеличились более чем в 5 раз по сравнению с довоенным временем.

Огромное развитие получили совхозы. В 1932 году в Казахстане насчитывалось 135 совхозов, в том числе 89 животноводческих и 20 зерновых. Основные средства производства совхозов составили 100 миллионов рублей, а число рабочих и служащих совхозов достигло 117,5 тыс. человек. В 1932 году совхозами и колхозами Казахстана засевалось 98 проц. всех посевных площадей республики и лишь 2 проц. засевалось единоличными хозяйствами.

Под руководством партии Ленина — Сталина, при помощи русского рабочего класса трудящиеся Казахстана в годы первой сталинской пятилетки добились того, что в Казахстане социалистический уклад полностью победил во всех отраслях народного хозяйства.

Историческое значение всех этих достижений первой пятилетки состояло в том, что победа социализма уничтожила эксплоатацию человека человеком, окончательно освободила рабочих и крестьян Казахстана от ярма эксплоатации и открыла дорогу всем трудящимся Казахстана к зажиточной и культурной жизни.

Восьмая краевая партийная конференция.

В январе 1934 года состоялась VIII Казахская краевая конференция ВКП(б). Конференция заслушала отчет краевого комитета партии и обсудила вопрос о втором пятилетнем плане народного хозяйства Казахстана.

Подведя итог социалистическому строительству в Казахстане, конференция отметила, что в результате победы социализма в Советском Союзе, в результате неуклонного проведе-

ния в жизнь ленинско-сталинской национальной политики, благодаря всемерной помощи союзного правительства и мудрому повседневному руководству Центрального Комитета партии, Казахстан добился огромных успехов в деле преодоления своей культурной и хозяйственной отсталости.

Конференция поставила перед партийной организацией и трудящимися Казахстана задачу «в период второго пятилетия в основном изжить экономическую и культурную отсталость Казахстана и вывести его в шеренгу передовых национальных республик СССР».

Большое внимание конференция уделила вопросам укрепления и дальнейшего развития социалистического сельского хозяйства Казахстана и в качестве важнейшей задачи второй пятилетки выдвинула выполнение указания ЦК ВКП(б) о превращении Казахстана в передовой отряд социалистического животноводства на Востоке.

План второй пятилетки в Казахстане.

В январе 1934 года собрался XVII съезд ВКП(б), вошедший в историю большевистской партии, как съезд победителей.

Ко времени XVII съезда социалистический уклад стал безраздельно господствующим во всем народном хозяйстве Советского Союза.

«СССР за этот период преобразился в корне, сбросив с себя обличие отсталости и средневековья. Из страны аграрной он стал страной индустриальной. Из страны мелкого единоличного сельского хозяйства он стал страной коллективного крупного механизированного сельского хозяйства. Из страны темной, неграмотной и некультурной он стал — вернее, становится — страной грамотной и культурной, покрытой громадной сетью высших, средних и низших школ, действующих на языках национальностей СССР»[1].

XVII съезд партии утвердил второй пятилетний план развития народного хозяйства СССР, которым намечались и грандиозные перспективы дальнейшего развития Казахстана. План второй пятилетки предусматривал огромное увеличение производства в Казахстане свинца, нефти, угля, а также новое большое железнодорожное строительство.

В области сельского хозяйства XVII съезд ВКП(б) поставил перед трудящимися Казахстана задачу завершения коллективизации сельского хозяйства, дальнейшего политического и организационного укрепления колхозов, повышения урожайности колхозных и совхозных полей, развития производства технических культур — хлопка, сахарной свеклы, кендыря и других.

---

[1] И. В. Сталин. Вопросы ленинизма, изд. 11, стр. 438—439.

Во весь рост перед Казахстаном была поставлена также задача развития животноводства. «Дело животноводства, — говорил на съезде товарищ Сталин, — должны взять в свои руки вся партия, все наши работники, партийные и беспартийные, имея в виду, что проблема животноводства является теперь такой же первоочередной проблемой, какой была вчера уже разрешенная с успехом проблема зерновая»[1].

План второй сталинской пятилетки был планом превращения Казахстана в индустриально-аграрную страну, планом ликвидации культурно-экономической отсталости Казахстана.

На основе решений XVII съезда ВКП(б), под руководством большевиков в Казахстане развернулось с еще большей силой социалистическое строительство. Лучшие сыны партии, ближайшие соратники товарища Сталина — В. В. Куйбышев, Серго Орджоникидзе, С. М. Киров — непосредственно занимались вопросами социалистического строительства в Казахстане, помогали казахскому народу успешно разрешить задачи, поставленные второй сталинской пятилеткой.

С. М. Киров в Казахстане.

В 1934 году колхозы и совхозы Казахстана плохо справлялись с уборкой урожая и с выполнением хлебозаготовок. По решению ЦК ВКП(б) в Казахстан, в сентябре 1934 года, прибыл С. М. Киров. Он побывал в Актюбинске, Алма-Атинской, Восточно-Казахстанской, Семипалатинской, Северо-Казахстанской и Карагандинской областях. Устраняя неполадки, внося в работу высокую большевистскую организованность, С. М. Киров мобилизовал советских работников и трудящиеся массы республики на успешное проведение уборочной кампании и хлебосдачи государству.

В том году вырос на колхозных полях Казахстана небывалый урожай. Но ко времени уборки пошли дожди. Враги и их пособники воспользовались трудностями уборки обильного урожая, чтобы сорвать государственные хлебозаготовки. «Не справиться нам с таким урожаем, не уберем хлеб, голодать будем, если отдадим зерно государству», — говорили колхозникам враги. Киров быстро оценил положение. На второй день по прибытии в Казахстан Сергей Миронович выехал в колхозы. Он не знал казахского языка и никогда не жил среди казахов. Но общий язык с честными советскими колхозниками он нашел быстро. Сергей Миронович побывал в десятках колхозов и МТС. Он расспрашивал старых колхозников и трактористов, обогащался народной мудростью и учил, как надо работать.

Опыт стариков-колхозников в строительстве крытых токов, специальных зерносушилок, укладки скирд особым способом

[1] И. В. Сталин. Вопросы ленинизма, изд. 11, стр. 454.

для сохранения хлеба от порчи Киров рекомендовал всем колхозникам. Он пробуждал народную инициативу, советовал изучать опыт передовых колхозников, изучать новую сельскохозяйственную технику, призывал выявлять лодырей и дезорганизаторов, разоблачать скрытых врагов народа, которые вели в колхозе подрывную вредительскую работу.

Борьбу за хлеб С. М. Киров связывал с разрешением центральной задачи колхозников Казахстана — поднятием социалистического животноводства Казахстана. «Без создания прочной кормовой базы, — говорил он, — нельзя культурно поставить эту отрасль хозяйства».

Сергей Миронович побывал на стройках новой Караганды. Он беседовал со многими шахтерами и строителями, с работницами и инженерами, рассказывал им об опыте рабочих города Ленина, давал ценные советы. Чуткий, простой, внимательный, Киров сразу находил путь к душе рабочих и колхозников. Воодушевленные его мобилизующими указаниями, они с новым подъемом принимались за работу.

Замечательно рассказал в своей «Песне о Кирове» Джамбул о пребывании С. М. Кирова в Казахстане.

Вот он шагает в шинели простой
По казахской степи золотой.
Светлое небо и солнце над ним.
Он, окруженный народом родным,
На Ала-Тау восходит. С вершин
Видит он степь без господ и старшин,
Степь без цепей, без султанов и мулл,
Видит счастливый колхозный аул.
Вот привлечен он родным Балхашом,
Вот он задумался над Иртышом,
В Риддерской шахте к забою идет,
В стане колхозном беседу ведет...
Радостью дышит, от счастья горит,
Он Казахстану, как сын говорит...
«Край мой любимый, ты молод, богат,
Родина радости, сталинский сад,
Край мой, ты счастье свое береги,
Помни, мой край: не добиты враги!».

Перерождение казахских национал-уклонистских двурушников в белогвардейскую банду убийц, шпионов, вредителей.

Решения XVII съезда партии партийная организация и все трудящиеся Казахстана осуществляли под руководством ЦК ВКП(б), в борьбе со всеми врагами партии и народа, со всеми остатками враждебных классов и враждебных ленинизму течений, в борьбе с троцкистами, бухаринцами и казахскими национал-уклонистскими двурушниками.

Успехи социализма в Казахстане, как и успехи социализма во всем Советском Союзе, приводили в бешенство подголоски

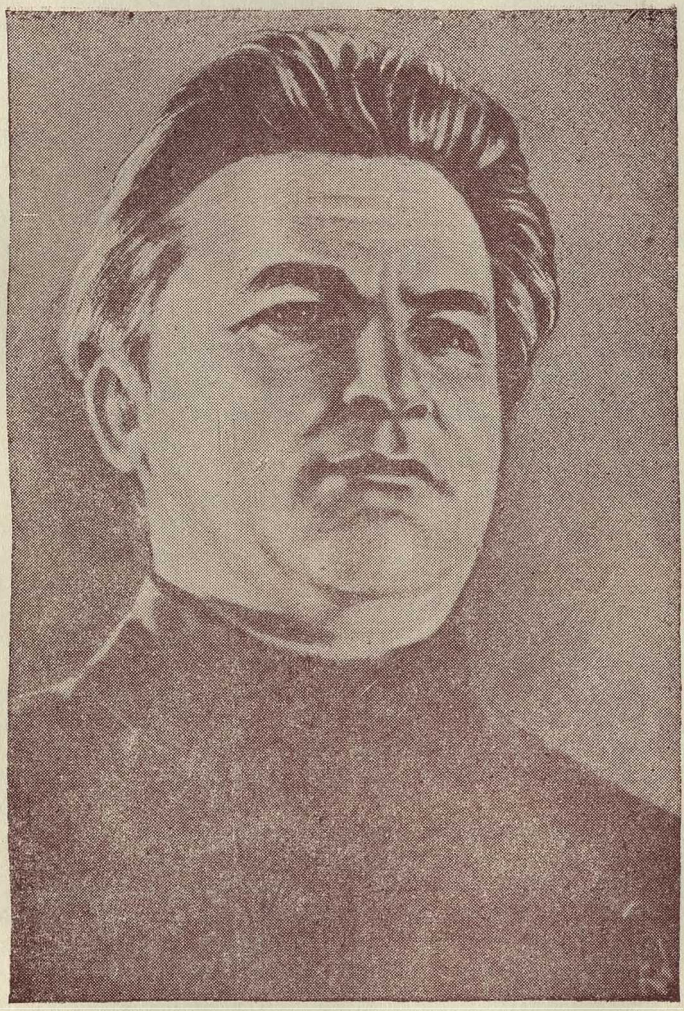

С. М. КИРОВ

разбитых классов — бухаринцев, троцкистов и казахских национал-уклонистов.

Казахские национал-уклонистские политические двурушники, совместно с троцкистско-бухаринской бандой, не останавливались ни перед какими преступлениями, ни перед какой подлостью в борьбе против партии и советской власти, против социалистического строя.

Вместе с троцкистами и бухаринцами, казахские националисты при помощи диверсий и вредительства хотели сорвать дело индустриализации Казахстана, развалить наши колхозы, сорвать культурное строительство, вызвать недовольство рабочих и колхозников советской властью, подорвать хозяйственную, политическую и военную мощь страны. Объятые звериной злобой к трудовому народу, они травили и убивали рабочих-стахановцев, колхозников, организовывали на железных дорогах аварии с человеческими жертвами и т. д. и т. п. Они готовили убийства вождей нашей партии, убийства честных и преданных советской власти работников.

Казахские национал-уклонистские двурушники вместе с троцкистами и бухаринцами превратились в белогвардейскую банду шпионов и убийц, они оптом и в розницу продавали нашу социалистическую Родину, наш советский социалистический Казахстан, они делали все для того, чтобы накинуть на шею казахского народа ярмо колониального рабства и байской кабалы.

1 декабря 1934 года в Ленинграде в Смольном выстрелом из револьвера был злодейски убит С. М. Киров.

Убийство тов. Кирова было совершено объединенной троцкистско-бухаринской бандой, составной частью которой являлись и казахские национал-уклонистские наемники фашизма.

Убийство С. М. Кирова, любимца партии, любимца рабочего класса, вызвало величайший гнев и глубокую скорбь трудящихся Казахстана.

Врагам народа был нанесен сокрушительный удар.

Трудящиеся Казахстана, возглавленные краевой партийной организацией, еще теснее сплотились вокруг большевистской партии, вокруг великого Сталина и вместе со всем советским народом, полные уверенности в успехе своего дела вступили в новый исторический период — в период борьбы за завершение строительства социалистического общества и постепенного перехода к обществу коммунистическому.

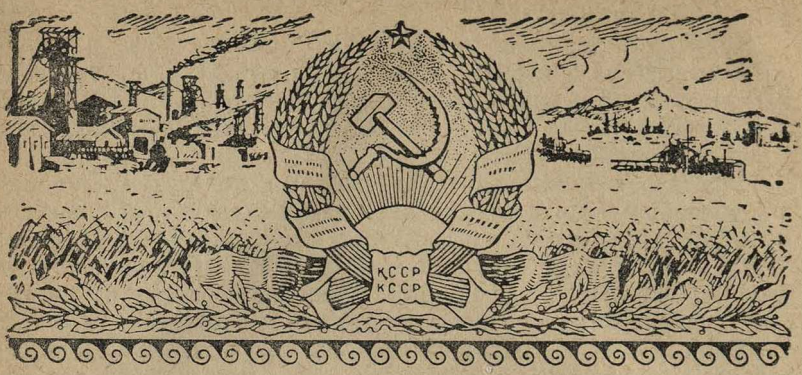

ГЛАВА VI.

КАЗАХСТАН В ПЕРИОД ЗАВЕРШЕНИЯ СТРОИТЕЛЬСТВА СОЦИАЛИСТИЧЕСКОГО ОБЩЕСТВА И ПРОВЕДЕНИЯ НОВОЙ КОНСТИТУЦИИ.

§ 24. КАЗАХСТАН ВО ВТОРОЙ ПЯТИЛЕТКЕ.

Международная обстановка в 1935—1940 гг.

Мировой экономический кризис, начавшийся в 1929 году, продолжался до конца 1933 года. После этого произошел переход к «депрессии особого рода, которая не ведет к новому подъему и расцвету промышленности, но и не возвращает ее к точке наибольшего упадка»[1].

Во второй половине 1937 года начался новый экономический кризис. Он захватил, прежде всего, главную страну капитализма — Соединенные Штаты Америки.

Новый экономический кризис привел к обострению всех противоречий капиталистического мира. Все более усиливались попытки агрессивных государств поживиться за счет слабых стран, на путях грабительской войны найти выход из кризиса. В 1935 году фашистская Италия напала на Абиссинию и поработила ее. Гитлеровская Германия стремилась к осуществлению своего плана насильственного пересмотра границ европейских государств.

Правящие круги капиталистических стран, в первую очередь Англии и Франции, при полном согласии и содействии

[1] И. В. Сталин. Вопросы ленинизма, изд. 11-е, стр. 428.

монополистического капитала США, не только не оказывали какого-либо противодействия усилению агрессии гитлеровской Германии, фашистской Италии и Японии, а, наоборот, всячески содействовали этому. Правительства Англии и Франции вместо политики коллективной безопасности, которую предлагал Советский Союз, проводили преступную политику изоляции СССР и «умиротворения» немецкой агрессии, политику удовлетворения гитлеровской Германии уступками на востоке за счет слабых государств.

Осенью 1938 года гитлеровская Германия, при поощрении правительств Англии и Франции, захватила Судетскую область Чехословакии, а весной 1939 года всю Чехословакию.

Когда захват Чехословакии стал фактом, правительства империалистических стран одно за другим заявили о своем признании этого свершившегося факта. Только советское правительство в ноте от 18 марта 1939 года заклеймило захват Чехословакии, совершенный гитлеровской Германией при пособничестве Англии и Франции, как акт произвола, насилия и агрессии.

Только Советский Союз в этой грозной обстановке надвинувшейся второй мировой войны последовательно и до конца отстаивал дело мира.

Весной и летом 1939 года, когда война стояла уже у порога, Англия и Франция, при поддержке правящих кругов США, продолжали преступную политику провокационного натравливания гитлеровской Германии на Советский Союз. Однако они грубо просчитались и жестоко поплатились за это.

Проводя мирную политику, СССР развернул грандиозную работу по социалистической реконструкции народного хозяйства страны, по усилению ее обороноспособности и боевой готовности Красной Армии, по укреплению границ страны Советов. Это являлось основной гарантией против готовящегося нападения агрессоров на СССР. Когда же Германия в 1939 году предложила Советскому Союзу заключить договор о ненападении, не задевавший ни прямо, ни косвенно территориальной целостности, независимости и чести нашей страны, СССР в августе 1939 года заключил с Германией такого рода пакт. Эта мера была дальновидным и мудрым шагом советского правительства. Она обеспечила нашей стране в течение полутора лет мир и возможность подготовки сил для отпора фашистской Германии, когда она вероломно нарушила пакт о ненападении.

В сентябре 1939 года гитлеровская Германия напала на Польшу. Польские войска были разгромлены, а польское пра-

вительство эвакуировалось. В этих условиях Красная Армия, по распоряжению советского правительства, перешла границу и взяла под защиту жизнь и имущество единокровных братьев украинцев и белорусов, проживавших в Западной Украине и Западной Белоруссии. Западная Украина была воссоединена с Украинской Советской Социалистической Республикой, а Западная Белоруссия — с Белорусской Советской Социалистической Республикой. Советское правительство развернуло строительство обороны вдоль западных границ белорусских и украинских земель.

С прибалтийскими государствами были подписаны пакты о взаимопомощи и приняты меры к укреплению западных границ СССР.

Необходимо было укрепить также и северную границу с Финляндией, но правительство Финляндии отклонило все предложения СССР и спровоцировало войну с Советским Союзом.

Правящие империалистические круги Англии и Франции, предавая свои народы и другие народы Европы Гитлеру, хотели вместо войны с фашистской Германией начать войну против СССР и всячески помогали Финляндии. Тем не менее, Финляндия была разгромлена советскими войсками и капитулировала. 12 марта 1940 года был подписан советско-финский мирный договор, по которому граница Финляндии отодвигалась на 150 километров севернее Ленинграда, до Выборга включительно. Тем самым дело обороны СССР было улучшено и в этом районе.

В то время, когда советское правительство своей мудрой внешней политикой на время отодвинуло непосредственную угрозу войны против СССР, развязанная гитлеровцами и их пособниками война в Европе захватывала одну страну за другой. В апреле 1940 года немцы заняли Данию и Норвегию, в мае они вторглись в Голландию, Бельгию и Люксембург. Преданная своими правителями, пала Франция, а за нею — Югославия и Греция.

Советское правительство знало, что фашистская Германия, добиваясь мирового господства, готовится к войне против СССР.

Укрепляя границы социалистического отечества, советский народ упорно и настойчиво трудился над укреплением обороноспособности СССР. Он двигал вперед социалистическую промышленность и социалистическое сельское хозяйство и развивал социалистическую культуру, чтобы сделать Советский Союз еще более могучим и непобедимым.

К. Е. ВОРОШИЛОВ

Успехи социалистического строительства в СССР и дальнейший рост народного хозяйства Казахстана.

В то время, как капиталистические страны были охвачены жесточайшим экономическим кризисом, развивавшимся на основе общего кризиса капитализма, Советский Союз представлял картину дальнейшего неуклонного подъема народного хозяйства, культуры и укрепления политической и оборонной мощи страны. Если промышленность капиталистического мира к середине 1937 года достигла лишь 95—96 проц. уровня 1929 года, а во второй половине 1937 года очутилась в тисках нового кризиса, то промышленность СССР к концу 1937 года достигла 428 проц. от уровня 1929 года, а в сравнении с довоенным уровнем выросла более чем в семь раз.

Еще более быстрыми темпами росла во второй пятилетке промышленность в Казахстане и в других советских республиках, бывших до революции отсталыми окраинами страны. Так, если за годы второй пятилетки валовая продукция промышленности СССР выросла на 120,6 проц., то валовая продукция промышленности Казахстана выросла на 141,9 проц., то есть почти в два с половиной раза.

Успехи в промышленном развитии Казахстана пришли не сами собой, не в порядке самотека. Они были результатом политики социалистической реконструкции, политики наступления социализма по всему фронту, неуклонно проводившейся советской властью и большевистской партией, результатом ожесточенной классовой борьбы с врагами социализма. Досрочно выполнив план первой сталинской пятилетки, трудящиеся с энтузиазмом и с твердой уверенностью в успехе своего дела приступили к осуществлению грандиозного народнохозяйственного плана второй пятилетки, сталинского плана построения бесклассового социалистического общества.

Казахский народ мог выполнить эту задачу только с помощью великого русского народа и правительства СССР, под руководством ЦК ВКП(б). Во второй пятилетке в народное хозяйство республики было вложено почти в три раза больше средств, чем в первой пятилетке. Свыше 4 млрд. рублей составляли капитальные вложения в народное хозяйство Казахстана. Особенно возросли вложения в тяжелую промышленность, транспорт и средства связи. Большие капиталовложения получили цветная металлургия, каменноугольная и нефтяная промышленность, развитие которых укрепляло оборонную мощь СССР и ликвидировало экономическую отсталость Казахстана.

Хозяйство республики росло бурными темпами. Строились новые заводы. В 1934 году вступило в эксплоатацию одно из крупнейших в мире предприятий мясной промышленности —

Семипалатинский мясокомбинат, оборудованный самой совершенной техникой. На берегу Каспийского моря, в Гурьеве, вырос рыбоконсервный комбинат мощностью в 60 млн. банок рыбных консервов в год. Построены первые сахарные заводы в Джамбуле, Мерке и Талды-Кургане. В Алма-Ате вступили в эксплоатацию табачная фабрика и крупная книжно-журнальная типография. За этот же период сдан в эксплоатацию Чимкентский свинцовый завод.

Во второй пятилетке особенно быстро росли основные отрасли тяжелой промышленности республики: цветная металлургия, химическая, каменноугольная, нефтяная промышленность и выработка электроэнергии. За годы второй пятилетки добыча нефти, по сравнению с 1932 годом, увеличилась почти в два раза, продукция цветной металлургии и химической промышленности — в три раза, добыча угля — в пять раз, производство электроэнергии — в четырнадцать раз.

Легкая и пищевая промышленность республики из мелкой и кустарной, основанной на ручном труде, какой она была прежде, превратилась в мощную отрасль крупной индустрии, оснащенную первоклассной техникой, с многими тысячами рабочих.

Выпуск валовой продукции текстильной промышленности в 1937 году по сравнению с 1932 годом увеличился в 2 раза, а основные производственные фонды этой промышленности возросли за годы второй пятилетки в 3,3 раза. Валовая продукция мясной промышленности увеличилась в 2 раза, а производственные фонды — в 7,6 раза, рыбной промышленности соответственно — в 2 и в 4 раза, сахарной, мукомольно-крупяной и спиртоводочной — в 2,8 раза и в 6,7 раза.

В годы первой и второй сталинских пятилеток Казахстан сказочно быстрыми темпами добился коренного изменения в соотношении между промышленностью и сельским хозяйством в пользу промышленности, при одновременном быстром росте сельского хозяйства.

Соотношение продукции промышленности и сельского хозяйства (в процентах).

	1920 год	1932 год	1937 год
Промышленность	6,3	39,5	56,8
Сельское хозяйство	93,7	60,5	43,2

Изменения соотношения продукции промышленности и сельского хозяйства в Казахской ССР (в процентах).

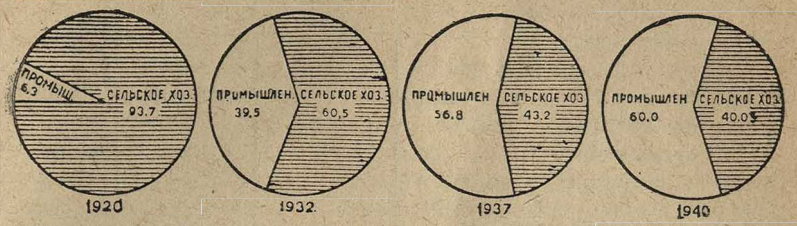

Эта величайшая победа большевистской партии и советской власти свидетельствовала, что большевики и трудящиеся Казахстана под руководством и при непосредственной помощи товарища Сталина, при поддержке великого русского народа, успешно осуществили одну из важнейших задач, поставленных X съездом партии. В Казахстане были созданы крупные промышленные очаги и целые индустриальные районы, возникшие в глубине казахских степей и связанные железнодорожными линиями с промышленными и культурными центрами страны. Коренным образом изменился весь облик республики. Вместе с новыми фабриками и заводами и на основе их развития вырастали новые города и благоустроенные рабочие поселки с коммунальными учреждениями, клубами, школами, магазинами, больницами, кино.

Неузнаваемым стало и сельское хозяйство республики. За вторую пятилетку в него было вложено около 1 200 млн. рублей. Его подъем выражался не только в росте посевных площадей и сельскохозяйственной продукции, но и, прежде всего, в росте и укреплении социалистического сельского хозяйства, колхозов и совхозов. Как росло и крепло социалистическое сельское хозяйство и вытеснялось единоличное хозяйство, видно из следующей таблицы:

Рост колхозов, совхозов и их посевных площадей по Казахской ССР.

	1928 год	1932 год	1937 год
Число колхозов	2315	5 200	7 653
Процент коллективизации крестьянских хозяйств	1,8	73,1	97,5

	1928 год	1932 год	1937 год
Посевные площади колхозов			
а) в тысячах гектаров	78,8	4 699,2	4 906,6
б) в процентах	1,9	87,0	84,2
Число совхозов	—[1]	135	193
Посевные площади совхозов и других хозяйств государственных и кооперативных предприятий и учреждений:			
а) в тысячах гектаров	21,1	580,2	790,3
б) в процентах	0,5	10,7	13,6
Посевные площади единоличников:			
а) в тысячах гектаров	4 125,3	108,4	9,7
б) в процентах	97,1	2,0	0,2
Прочие посевы	0,5	0,3	2,0

Динамика развития колхозного движения в Казахской ССР (1928—1937 гг.).

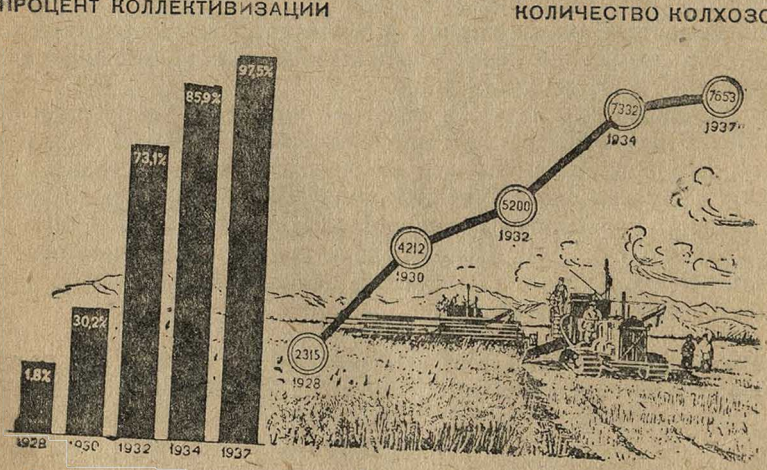

Таблица показывает, что колхозы в Казахстане были окончательно закреплены и упрочены, а социалистическая система хозяйства стала единственной формой земледелия.

[1] Строительство крупных совхозов в Казахстане началось с осени 1928 года.

Огромную роль в сельском хозяйстве, в производстве сельскохозяйственной продукции и в переводе крестьянского хозяйства на социалистические рельсы сыграли и играют созданные по инициативе товарища Сталина крупные совхозы. Появление совхозов означало непосредственное внедрение крупного социалистического производства в сельское хозяйство Казахстана. Это вносило разительные изменения в экономику, культуру и жизнь трудящихся республики. Вместе с совхозом в казахскую степь шла новая сельскохозяйственная техника, передовая агрокультура и зоотехника, шло современное жилищное строительство, шли школа, клуб, кино, радио. В совхозах и МТС создавались люди новых, не известных для старой деревни и аула, профессий. Создание совхозов и МТС было одним из важных мероприятий партии в ликвидации отсталости деревни и казахского аула и в перестройке их на социалистический лад.

В совхозах и МТС сформировались многочисленные кадры квалифицированных рабочих и служащих, работающих на государственных предприятиях социалистического сельского хозяйства. О росте кадров рабочего класса в сельском хозяйстве в годы первой и второй сталинской пятилеток дает представление следующая таблица:

Рост численности рабочих и служащих совхозов и МТС Казахской ССР

	1928 год	1932 год	1937 год
Всего рабочих и служащих в совхозах и МТС (тыс. чел.)	3,9	126,7	144,3
в том числе: в совхозах	—	117,5	120,1
Из них инженерно-технический и агрономический персонал	—	3,3	4,6
В МТС	—	9,2	24,2
Из них агрономический персонал	—	0,7	1,3

В результате роста и укрепления колхозов и совхозов, высокой механизации сельского хозяйства, посевные площади Казахстана в 1937 году намного превзошли довоенные размеры. Если сравнить движение посевных площадей по всем культурам за годы двух сталинских пятилеток с размерами посевных площадей дореволюционного периода и 1928 года, то получится следующая картина:

Посевные площади всех культур по Казахской ССР за 1913 — 1937 гг.

	1913 год	1928 год	1932 год	1937 год
Вся посевная площадь (в тыс. гектаров)	4 191,1	4 246,3	5 403,8	5 831,8
В том числе:				
а) зерновые	3 912,7	3 826,9	4 495,8	5 154,8
б) технические	112,0	168,8	589,8	342,4
в) огородно-бахчевые	74,1	125,9	114,5	140,3
г) кормовые	93,9	91,1	203,7	194,3

Одновременно с ростом посевных площадей росла и валовая продукция зерновых и технических культур:

Валовая продукция зерновых и технических культур по Казахской ССР (в тыс. центнеров)

	1913 год	1932 год	1933 год	1934 год	1935 год	1936 год	1937 год
Зерновые	22 172	22 921	19 406	42 439	31 760	27 619	36 678
Хлопок-сырец	152	531	449	374	725	1 098	1 242
Сахарная свекла	—	110	118	1 182	1 416	3 085	3 639
Подсолнух	77	776	482	395	434	406	512
Картофель	1 781	1 890	2 208	3 320	5 248	3 800	3 929

По посевной площади и валовым сборам зерновых Казахстан занимал в СССР к 1937 году третье место, по посеву и валовому сбору сахарной свеклы—четвертое место, по валовому сбору хлопка-сырца — пятое место. Валовая продукция сельского хозяйства во второй пятилетке увеличилась по зерновым культурам на 60 проц. (в том числе по пшенице — на 85,6 проц.), по хлопку-сырцу — на 133,5 проц. Валовая продукция по сахарной свекле увеличилась в 33 раза.

Развивалось и животноводство Казахстана — эта основная, но и наиболее отсталая отрасль сельского хозяйства республики. Оно с каждым годом набирало все более быстрые темпы роста. Повседневное неослабное внимание и руководство ЦК ВКП(б) и лично товарища Сталина, а также огромная материальная поддержка, оказанная советским государством Казахстану, помогли успешно завершить к концу второй пятилетки сплошную коллективизацию казахских животноводческих районов и завершить в основном оседание кочевого населения. На этой основе и развернулся во второй пятилетке и в

последующие годы третьей пятилетки подъем животноводства Казахстана.

К концу второй пятилетки общее поголовье скота в Казахстане увеличилось, по сравнению с 1932 годом, почти на 5 млн. голов, причем около 50 проц. скота принадлежало колхозам и совхозам. Накануне Великой Отечественной войны, на 1 января 1941 года в общем поголовье скота в Казахстане более 70 проц. принадлежало колхозам, совхозам и другим государственным и кооперативным предприятиям и учреждениям. Остальной скот находился в личном пользовании колхозников, рабочих и служащих. Единоличным хозяйствам принадлежало всего лишь от 10 до 14 тыс. голов. Таким образом, социалистическая система хозяйства стала единственной формой в животноводстве Казахстана, а животноводческая товарная ферма — основной формой обобществленного крупного колхозного животноводства.

Огромное значение для подъема сельского хозяйства и укрепления колхозов приобрел устав сельскохозяйственной артели, принятый II Всесоюзным съездом колхозников-ударников в феврале 1935 года. Устав, разработанный под непосредственным руководством товарища Сталина, колхозники Советского Союза назвали сталинским уставом колхозной жизни. На основе сталинского устава колхозы Казахстана окрепли, в них усилилась трудовая дисциплина, улучшилась организация труда. Сельскохозяйственная артель и в ауле стала основной формой колхозов. В 1937 году в Казахстане еще оставалось 1 300 товариществ по совместной обработке земли и косьбе, но они постепенно переходили на устав сельхозартели.

Стахановское движение.

В годы сталинских пятилеток народное хозяйство Казахской республики, как и всей страны, получило первоклассную технику. Большевистская партия во главе с великим Сталиным подняла народные массы на борьбу за освоение этой новой техники. Сталинское указание о подготовке кадров, освоивших технику, стало законом для большевиков Казахстана, решающим условием дальнейших успехов социалистического строительства в республике. «...При наших нынешних условиях, — говорил товарищ Сталин в мае 1935 года на выпуске академиков Красной Армии, — «кадры решают все». Будут у нас хорошие и многочисленные кадры в промышленности, в сельском хозяйстве, на транспорте, в армии, — наша страна будет непобедима. Не будет у нас таких кадров — будем хромать на обе ноги»[1].

С решением этой задачи особенно остро обстояло дело в Казахстане — ранее отсталой колонии. Вчерашнего кочевни-

[1] И. В. Сталин. Вопросы ленинизма, изд. 11-е, стр. 491.

ка-казаха нужно было посадить за руль трактора, поставить за штурвал комбайна и регулятор паровоза, научить работать на сложнейших машинах и станках металлургических заводов, угольных шахт, нефтяных вышек.

В республике развернулась сложная работа по обучению кадров. Огромную помощь в подготовке и выращивании квалифицированных технических кадров оказали казахскому народу рабочие старых промышленных центров Советского Союза. Тысячи передовых рабочих, техников из Москвы, Ленинграда, Донбасса, Баку и других промышленных центров ехали в Казахстан и обучали здесь молодые кадры рабочих. Шахтеры Донбасса обучали угольщиков Караганды искусству овладения отбойным молотком, врубовой машиной и другими механизмами сложного угольного хозяйства. Нефтяники Баку пришли на помощь своим товарищам на Эмбанефти. Московские метростроевцы помогали создавать Балхашский медеплавильный завод и готовить его рабочие кадры. Комбайнеры, трактористы и механики Северного Кавказа, Украины, Поволжья передавали колхозникам свои знания и опыт в использовании новой техники.

За годы второй пятилетки только для сельского хозяйства Казахстана подготовлено около 80 тыс. трактористов, 11 тыс. комбайнеров, больше 6,5 тыс. шоферов, всего около 100 тыс. человек, в том числе 26 тыс. казахов.

В Алма-Ате для подготовки высококвалифицированных специалистов сельского хозяйства открылись сельскохозяйственный и зооветеринарный институты, а для подготовки специалистов горной промышленности — горно-металлургический институт, первое в Казахстане техническое высшее учебное заведение. Организованный в 1934 году Казахский государственный университет имени С. М. Кирова готовил высококвалифицированные преподавательские кадры для вузов и средних школ, научные кадры для исследовательских институтов, для промышленности и сельского хозяйства.

Наиболее ярким показателем роста кадров и освоения ими новой техники, показателем поднятия производительности социалистического труда в промышленности и сельском хозяйстве явилось стахановское движение.

В 1935 году разнеслась весть о знаменательном успехе донецкого шахтера Алексея Стаханова. По всей стране началось всенародное стахановское движение. Его истоки заключались в коренном улучшении материального положения трудящихся, отсутствии эксплоатации в советском народном хозяйстве, наличии у нас новой техники и кадров рабочих, овладевших этой техникой.

Волна могучего стахановского движения докатилась и до

Казахстана. Передовые люди всевозможных профессий, ломая старые нормы, показывали образцы нового социалистического труда. Первыми включились в стахановское движение лучшие ударники угольной, цветной и нефтяной промышленности. Кадровый рабочий, коммунист, бригадир и парторг на шахте № 1 Тусуп Кузембаев выступил одним из застрельщиков этого движения в Караганде. Бурильщик Биляль Хласов возглавил движение стахановцев на Риддере.

В нефтяной промышленности стахановское движение возглавил старый рабочий Эмбы, буровой мастер Зурбаев. Овладеть в совершенстве высоким мастерством бурения, стать первым стахановцем на Эмбе помогли Зурбаеву передовые рабочие Баку и Майкопа. С признательностью и гордостью Зурбаев говорил об этой роли своих русских товарищей: «Бакинские нефтяники — мои учителя. В 1933 году я был командирован в Баку. С помощью бакинцев я овладел новыми приемами буровых работ. После учебы в Баку я получил звание бурового мастера. В 1936 году я ездил на промыслы Майкопнефти, где старательно изучал опыт передовых стахановцев».

Стахановское движение охватило и сельское хозяйство. Здесь стахановцы, эти совершенно новые в деревне и ауле люди, могли появиться и вырасти лишь в условиях победы и укрепления колхозного строя. Инициаторами стахановского движения в сельском хозяйстве выступили колхозники из поселка Новопавловка, Теректинского района, Западно-Казахстанской области, комбайнер Иван Семенович Логвиненко, комбайнерка из Восточно-Казахстанской области комсомолка Прасковья Васильевна Клименко, доярка мясо-молочного совхоза имени С. М. Кирова, Алма-Атинской области, Салиха Онгарбаева. Эти скромные советские труженики, ранее никому не известные, стали гордостью Казахстана, и слава об их трудовых подвигах разнеслась по всей стране.

Подъем материального и культурного уровня народа.

Разворот стахановского движения и досрочное выполнение второй пятилетки предопределили новый подъем благосостояния и культурного развития трудящихся Казахстана.

Победа социализма, ликвидация эксплоататорских классов и причин, порождающих эксплоатацию человека человеком, освободили трудовые массы от работы на барина, на капиталиста, кулака и бая, освободили советское общество от паразитических классов, присваивавших львиную долю народного дохода. Укрепление социалистической системы в народном хозяйстве Казахстана, непрерывный рост промышленности и численности рабочего класса, реконструкция сельского хозяйства на основе современной техники, закрепление земли навечно за колхозами — все это создало реальные условия

для значительного улучшения материального положения рабочих и крестьян, для их зажиточной и культурной жизни.

Наше хозяйство развивается на основе народнохозяйственного плана и в интересах народа. Оно развивается на основе закона расширенного социалистического воспроизводства. Этот закон ярко проявился не только в росте промышленности и сельского хозяйства Казахстана и их продукции. Он проявился и в росте фондов заработной платы рабочих и служащих, в росте жилищного и коммунального строительства, социального страхования, медицинского обслуживания, количества школ, вузов, детских садов и яслей, курортов для рабочих, служащих и колхозников, в развитии советской торговли и ее товарооборота, в ежегодном увеличении бюджета и бюджетных ассигнований на социально-культурные мероприятия, в общем подъеме социалистической культуры.

Вот некоторые показатели улучшения материального положения трудящихся республики, достигнутого к 1937 году:

1. Численность рабочих и служащих поднялась с 258 тыс. человек в 1928 году до 716 тыс. человек;

2. Годовой фонд заработной платы рабочих и служащих вырос с 732,7 млн. рублей в 1932 году до 1 992 млн. рублей;

3. Среднегодовая заработная плата рабочих и служащих, составлявшая в 1932 году 1 210 рублей, поднялась до 2 782 рублей;

4. Денежные доходы колхозов, составлявшие в 1935 году в среднем на один колхоз 32,4 тыс. рублей, поднялись до 53,7 тыс. рублей;

5. Розничный товарооборот по сравнению с 1932 годом увеличился в несколько раз;

6. Государственные ассигнования по бюджету на социально-культурные мероприятия возросли со 113,1 млн. рублей в 1933 году до 678,3 млн. рублей.

Вслед за подъемом материального положения происходил и культурный подъем народа. Под руководством ЦК ВКП(б), великого Сталина, правительство и КП(б) Казахстана положили много сил, чтобы поднять культурный уровень народных масс, развить социалистическую по содержанию, национальную по форме культуру и осуществить культурную революцию в республике. Разрешение проблемы культурной революции в Казахстане было сопряжено с исключительными трудностями, ибо до революции его население оставалось почти поголовно неграмотным.

Велика роль в этом отношении рабочего класса, пролетарской диктатуры, его руководства трудящимися массами. При господстве капитализма вообще не могло и не может быть речи о культурном развитии, культурном подъеме широких трудящихся масс. Победа социалистической революции и при-

А. И. МИКОЯН

ход к власти рабочего класса, установление его диктатуры является первым и основным условием для подъема культуры народных масс, для овладения ими техникой, наукой, искусством. Вместе с тем культурный рост населения в свою очередь служит предпосылкой вовлечения трудящихся в активную политическую жизнь, успешного социалистического строительства. Опираясь на силу своей государственной власти, рабочий класс, прежде всего, отменяет капиталистическую частную собственность на орудия и средства производства, в том числе и на материальные средства производства культуры, и ставит их на службу трудящимся.

Став господствующим классом и создав социалистическое государство, рабочий класс СССР, руководимый большевистской партией, использовал на хозяйственной и культурной работе буржуазную интеллигенцию, привлекая все передовые, действительно культурные элементы из ее среды. Подавляя открытое и скрытое сопротивление и ломая саботаж наиболее реакционного, тесно связанного с капиталом и развращенного им слоя буржуазной интеллигенции, советская власть и большевистская партия в процессе борьбы и строительства оторвали лучшую часть старой интеллигенции от буржуазии, перевоспитали и поставили ее на службу народу.

Ни один из ранее господствующих классов не обходился без собственной интеллигенции. Не мог обойтись без нее и рабочий класс СССР. Ему предстояло создать собственную интеллигенцию, способную отстаивать его интересы, и он создал ее. Советское государство организовало широкую сеть вузов и техникумов для обучения молодежи из среды рабочего класса, крестьянства и трудовой интеллигенции. «Создалась, таким образом, новая, советская интеллигенция, тесно связанная с народом и готовая в своей массе служить ему верой и правдой»[1].

Выпуск молодых специалистов из высших и специальных средних учебных заведений Казахской ССР за 1932—1937 гг.

	1932 год	1933 год	1934 год	1935 год	1936 год	1937 год
Выпущено специалистов из высших учебных заведений	228	546	240	596	1 015	1 304
Выпущено специалистов из специальных средних учебных заведений	1 250	1 624	1 090	1 626	2 136	2 819
Всего	1 478	2 170	1 330	2 222	3 151	4 123

[1] И. В. Сталин. Вопросы ленинизма, изд. 11-е, стр. 608.

В Казахстане всего за 6 лет было выпущено молодых специалистов 14 474 человека.

В результате всей этой грандиозной работы большевистской партии и советской власти выросла и сложилась в Казахстане многочисленная советская интеллигенция, плоть от плоти народа, готовая служить ему верой и правдой. Формирование новой, народной, социалистической интеллигенции является одним из самых серьезных результатов культурной революции в Казахстане, является величайшей исторической заслугой большевистской партии, ее ленинско-сталинского Центрального Комитета, исторической заслугой КП(б) Казахстана перед казахским народом.

§ 25. ПРЕОБРАЗОВАНИЕ АВТОНОМНОЙ КАЗАХСКОЙ ССР В СОЮЗНУЮ РЕСПУБЛИКУ. ПРИНЯТИЕ НОВОЙ КОНСТИТУЦИИ.

Преобразование Автономной КазССР в Союзную республику.

6 февраля 1935 года VII съезд Советов СССР принял постановление о внесении изменений в Конституцию Союза ССР, принятую в 1924 году. На другой день первая сессия ЦИК Союза ССР образовала Конституционную Комиссию в количестве 31 человека под председательством И. В. Сталина и поручила ей выработать проект новой Конституции СССР. Необходимость изменения Конституции СССР вызывалась огромными изменениями в жизни страны, происшедшими со времени принятия первой Конституции СССР.

Конституция 1924 года вырабатывалась в первый период нэпа, когда советская власть допустила некоторое оживление капиталистических элементов при всемерном развитии социализма. Тогда вопрос «кто — кого» еще не был решен. Задача заключалась в том, чтобы добиться ликвидации капиталистических элементов и завершить победу социалистической системы. Промышленность, основанная на старой технике, не достигала и довоенного уровня. В сельском хозяйстве господствовало отсталое единоличное крестьянское хозяйство, а совхозы и колхозы существовали лишь в виде отдельных островков. Тогда стоял вопрос не о ликвидации кулачества, а лишь об его ограничении. В области товарооборота социалистический сектор занимал лишь около 50—60 проц.

Другую картину представлял СССР в 1936 году. К этому времени полностью были ликвидированы капиталистические элементы, победила социалистическая система во всех областях народного хозяйства. Социалистическая индустрия полностью вытеснила частную промышленность и давала продукции в семь раз больше довоенной. В сельском хозяйстве победило самое крупное в мире машинизированное, вооруженное

новой техникой, социалистическое производство в виде системы колхозов и совхозов. Кулачество в 1936 году было полностью ликвидировано, как класс, а единоличный сектор не играл уже серьезной роли в экономике страны. Весь товарооборот сосредоточился в руках государства и кооперации. Общественная, социалистическая собственность на средства производства утвердилась, как незыблемая основа нового, социалистического строя во всех отраслях народного хозяйства. В СССР навсегда была уничтожена эксплоатация человека человеком, навсегда исчезли кризисы, нищета, безработица и разорение. Создались условия для зажиточной и культурной жизни всех членов советского общества.

Сообразно с этими изменениями, происшедшими в экономике страны, изменился и классовый состав населения Советского Союза. Еще в результате победоносного окончания гражданской войны были ликвидированы класс помещиков и старая крупная империалистическая буржуазия. За годы социалистического строительства были ликвидированы все эксплоататорские элементы — капиталисты, купцы, кулаки, спекулянты.

Глубоко изменились за годы социалистического строительства и сами рабочие, крестьяне и интеллигенция СССР. Рабочий класс перестал быть эксплоатируемым классом, лишенным средств производства, перестал быть пролетариатом в собственном, старом смысле этого слова и превратился в совершенно новый класс. Он уничтожил капиталистическую систему хозяйства и установил социалистическую собственность на средства производства. Коренные изменения произошли и в положении крестьянства. В Советском Союзе выросло совершенно новое крестьянство, состоящее в колхозах, «в основе которых лежит не частная собственность на средства производства, а коллективная собственность, выросшая на основе коллективного труда. Это — новый тип крестьянства, освобожденного от всякой эксплоатации»[1].

Интеллигенция СССР также стала совершенно новой интеллигенцией, какой не знала история человечества. В большинстве она вышла из рабочей и крестьянской среды. Она служит не капитализму, как интеллигенция дореволюционной России и капиталистических стран, а социализму. Советская интеллигенция освобождена от всякой эксплоатации и вместе с рабочими и крестьянами строит социалистическое общество.

Товарищ Сталин в своем докладе о проекте Конституции СССР подчеркнул, что «изменился в корне облик народов СССР, исчезло в них чувство взаимного недоверия, развилось

[1] История Всесоюзной Коммунистической партии (большевиков). Краткий курс, стр. 328.

в них чувство взаимной дружбы и наладилось, таким образом, настоящее братское сотрудничество народов в системе единого союзного государства»[1].

Эти изменения в экономике, классовом составе и национальных взаимоотношениях многонационального Советского Союза свидетельствовали о победе социализма в нашей стране, говорили о том, что «стираются классовые грани между трудящимися СССР, исчезает старая классовая исключительность. Падают и стираются экономические и политические противоречия между рабочими, крестьянами и интеллигенцией. Создалась основа морально-политического единства общества»[2]. Победа социализма дала возможность перейти к дальнейшей демократизации избирательной системы, к введению всеобщего, равного и прямого избирательного права при тайном голосовании.

Всенародное обсуждение проекта новой Конституции СССР продолжалось 5 с половиной месяцев в обстановке величайшего политического и производственного подъема советского народа. Проект получил всенародное одобрение.

В Казахстане проект новой Конституции СССР опубликован в республиканской печати 12 июня 1936 года. Как и во всей стране, всенародное обсуждение проекта Сталинской Конституции в Казахстане показало полное морально-политическое единство советского общества, сопровождалось исключительным политическим и производственным подъемом среди рабочих, крестьянства и интеллигенции, еще более сплотило их вокруг большевистской партии, вокруг любимого вождя и учителя великого Сталина, вокруг советского правительства.

Для обсуждения проекта Конституции СССР в Казахстане было проведено 2 564 пленума Советов, 5 159 заседаний секций и депутатских групп Советов, 28 842 собрания на предприятиях, в колхозах, совхозах, селах и аулах, в учебных заведениях и воинских частях, 27 558 человек выступили на этих собраниях с замечаниями, предложениями и дополнениями к проекту Конституции. В обсуждении приняло участие свыше 3 млн. человек. Проект Конституции СССР единодушно был одобрен.

Мнение трудящихся Казахстана о новой Конституции СССР хорошо выразили колхозники артели имени Сталина, Приишимского района, которые писали И. В. Сталину: «Новая Конституция — большая радость для нас и смертельный

---

[1] И. В. Сталин. Вопросы ленинизма, изд. 11-е, стр. 514.

[2] История Всесоюзной Коммунистической партии (большевиков). Краткий курс, стр. 329.

удар по врагу. Сталинская Конституция впитала в себя наши думы, мечты, желания... Если надо, Иосиф Виссарионович, все мы, не исключая и стариков, встанем на защиту социалистического отечества, и никто из нас не пожалеет всей своей крови до последней капли за дело социализма, за первую в мире социалистическую страну».

В процессе обсуждения проекта новой Конституции СССР трудящиеся Казахстана решили обратиться с письмом к товарищу Сталину, чтобы выразить свое отношение к новой Конституции, свои сокровенные думы и чувства. Инициаторами выступили трудящиеся Энбекши-Казахского района, Алма-Атинской области, собравшиеся 6 августа 1936 года на районном митинге. К 4 октября письмо было обсуждено на 9 200 собраниях рабочих, крестьян, интеллигенции. Его подписали 1 487 тыс. человек. В письме И. В. Сталину трудящиеся писали: «Рука об руку, в великой дружбе и братстве, работаем все мы вместе: казах с русским, русский и казах с уйгуром, с дунганином, с украинцем. Крепки и нерушимы узы великого братства и дружбы народов...

Теперь, когда советский Казахстан из Автономной республики, входящей в Российскую Федерацию, превращается в Союзную республику, мы обращаемся со словами искренней благодарности к ленинско-сталинской партии, к великому русскому народу.

...Сталинская Конституция открывает полосу новой, еще невиданной дружбы между народами, еще больше крепнет неразрывное наше братство.

Преобразование Казахстана в Союзную республику еще больше, еще неразрывнее связывает нас с великим русским народом, с великими и счастливыми народами Советской страны».

В августе 1936 года ЦИК КазАССР, в соответствии с постановлением ЦИК СССР «О VIII съезде Советов Союза ССР и о порядке выборов и созыва съездов Советов на местах», принял постановление о выборах на районные и областные съезды Советов Казахстана и о сроках их созыва для обсуждения проекта Конституции СССР. С конца октября и по 10 ноября 1936 года проходили районные, а с 10 по 18 ноября областные съезды Советов Казахстана. Им предшествовали отчеты Советов и депутатов Советов перед избирателями. Отчетные собрания проходили при высокой активности избирателей, которые критиковали недостатки работы Советов, плохую работу отдельных депутатов, отзывали депутатов, не справлявшихся с работой, или не оправдавших доверия народа. На отчетных собраниях приняло участие 75 проц. всех избирателей. По республике было отозвано свыше 3 тыс. депутатов.

Во время обсуждения проекта Конституции отдельные тру-

дящиеся, колхозы, совхозы, предприятия и учреждения Казахстана брали на себя обязательства повысить трудовые усилия в выполнении производственных планов и заданий. Еще шире развернулось стахановское движение, социалистическое соревнование становилось поистине всенародным.

Рост численности рабочих в крупной промышленности Казахской ССР

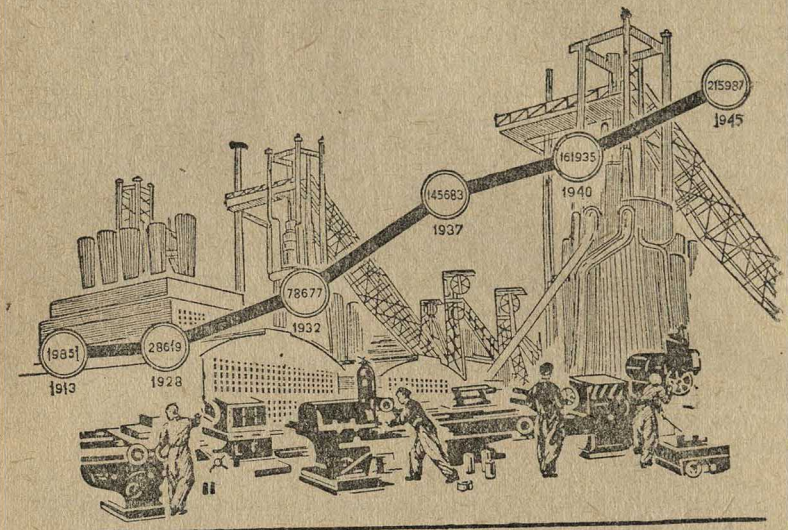

Член Совета при Наркоме тяжелой промышленности СССР Тусуп Кузембаев, член ЦИК СССР Ракишев и ряд других стахановцев-шахтеров Караганды добились того, что их бригады и участки уже в августе — сентябре выполнили свои годовые программы. Машинист депо ст. Акмолинск орденоносец Шишкин межпромывочный пробег паровоза довел до 13 тыс. километров при норме 3 тыс. километров и взял обязательство довести его до 20 тыс. километров. Плотник Прибалхашстроя стахановец Степан Медведев на опалубке выполнил задание более чем на 1 200 проц.

1936 год стал годом особо быстрого роста стахановского движения во всех отраслях народного хозяйства Казахстана. На Ачисайском комбинате к концу года насчитывалось уже 104 стахановца. На Актюбинском химкомбинате число стахановцев за время обсуждения проекта Сталинской Конституции возросло с 64 до 243 человек. На Чимкентском свинцовом заводе к 1 октября выдвинулось 405 стахановцев и 461 ударник. Значительно поднялась производительность труда во всех отраслях промышленности. В результате Караганда в 1936 году

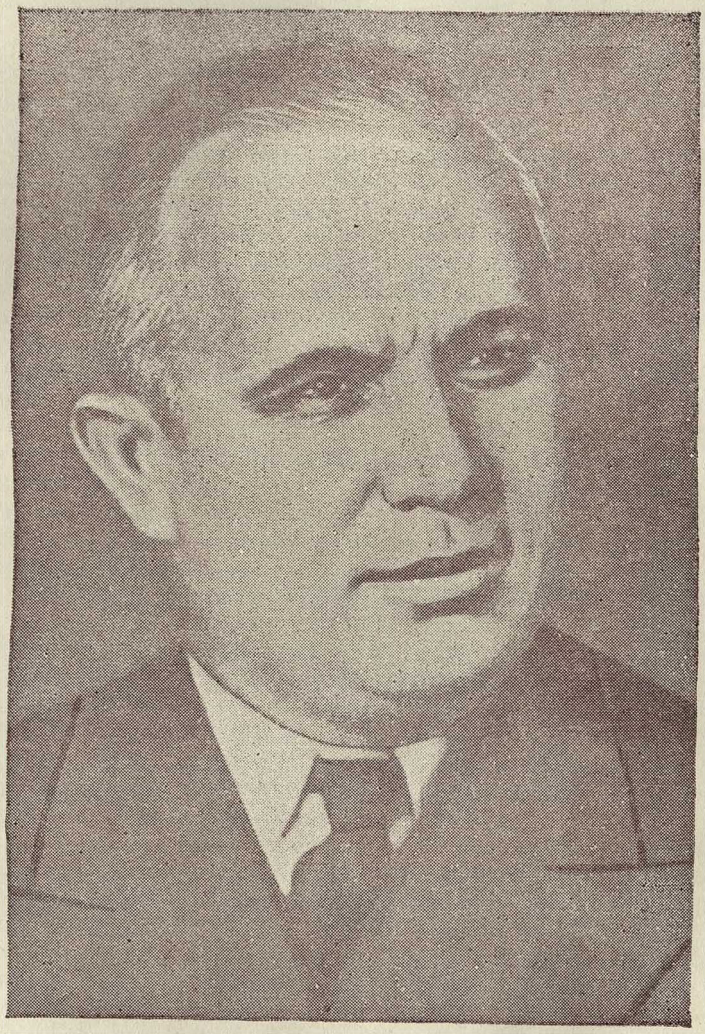

Н. С. ХРУЩЕВ

досрочно выполнила годовой план угледобычи, перевыполнив его на 14 проц. Досрочно выполнили годовой план Семипалатинский мясокомбинат, Коряковский соляной промысел и многие другие предприятия.

Вся крупная промышленность план 1936 года выполнила на 100 проц. Легкая промышленность план этого года по выпуску продукции выполнила на 106 проц., а местная промышленность — на 102 проц., увеличив производство продукции по сравнению с предыдущим годом на 45 проц.

Ширилось стахановское движение и росла производительность труда и в сельском хозяйстве. Колхозники не хотели отставать от рабочих и также с необыкновенным энтузиазмом стремились ознаменовать введение Конституции победившего социализма самоотверженным трудом. Комбайнер Приишимской МТС, Северо-Казахстанской области, орденоносец Андрей Михин за 43 дня на комбайне «Сталинец» убрал 1 024 га при норме 350 га.

Один из зачинателей стахановского движения в сельском хозяйстве Казахстана комбайнер Логвиненко писал И. В. Сталину: «Дорогой Иосиф Виссарионович! Со своим другом комбайнером Нагурным мы спешим поделиться с Вами большой радостью — данное нами на прошлогоднем Всесоюзном совещании комбайнеров обязательство убрать 2 000 га агрегатом двух комбайнов выполнено. Мы убрали своим агрегатом 2 000 гектаров».

Комбайнер Теректинской МТС, Западно-Казахстанской области, Иван Шапошник сообщил И. В. Сталину: «Дорогой Иосиф Виссарионович! Вот уже третий год, как я работаю комбайнером. В первый год на комбайне Саратовского завода я убрал 280 гектаров, во втором году на этом же комбайне убрал 486, а в текущем году на комбайне «Сталинец» убрал 1 006 гектаров, сэкономил при этом 2 408 килограммов горючего. За уборку на комбайне и экономию горючего за сезон я заработал 6 085 рублей и 25 пудов хлеба».

Колхозник артели им. Ленина, Джамбулского района, Самен Утепбергенов собрал в 1936 году урожай сахарной свеклы по 1 414 центнеров с гектара, установив мировой рекорд по урожаю сахарной свеклы. В этом колхозе в 1936 году было 30 стахановцев-свекловодов, а урожай свеклы в целом по колхозу в 2,5 раза превысил урожай предшествующего года. В 1936 году 450 звеньев в колхозах и 142 рабочих совхозов получили урожай сахарной свеклы свыше 500 центнеров с одного гектара в среднем, а 19 звеньев в колхозах и 18 рабочих совхозов — свыше 1 000 центнеров.

В ноябре 1936 года областными съездами Советов закончилось в Казахстане всенародное обсуждение проекта новой

Конституции СССР. Все областные съезды Советов единодушно одобрили проект Конституции, а также избрали делегатов на Чрезвычайный VIII съезд Советов СССР и на Чрезвычайный X съезд Советов Казахстана.

25 ноября 1936 года собрался Чрезвычайный VIII съезд Советов Союза ССР, на котором с докладом «О проекте Конституции Союза ССР» выступил товарищ И. В. Сталин.

VIII съезд Советов единодушно одобрил и утвердил проект новой Конституции СССР. Страна Советов получила новую Конституцию, Конституцию победившего социализма. Советский народ единодушно назвал новую Конституцию по имени ее творца — Сталинской Конституцией.

Конституция СССР имеет великое историческое и политическое значение. Она зафиксировала и законодательно закрепила всемирно-исторический факт построения социалистического общества на одной шестой части земного шара. Просто и сжато в Сталинской Конституции говорится о победе социализма в СССР, об освобождении трудящихся СССР от капиталистического рабства, о победе в СССР развернутой, до конца последовательной, социалистической демократии.

По новой Конституции СССР Казахская Автономная ССР была преобразована в Союзную республику. Она имела все те три признака, наличие которых дает основание для перевода автономных республик в разряд союзных республик.

Во-первых, Казахская ССР является окраинной республикой, не окруженной со всех сторон территорией СССР. На значительном протяжении ее территория граничит с Китаем.

Во-вторых, казахи, давшие имя республике, составляют значительное большинство ее населения.

В-третьих, Казахская ССР насчитывает около 6 млн. человек населения. Следовательно, она, в смысле количества населения, не является маленькой республикой, которую империалистические государства могли бы прибрать к рукам.

В связи с преобразованием Казахской Автономной ССР в Союзную республику, Казахская краевая организация ВКП(б) была преобразована в Коммунистическую партию (большевиков) Казахстана.

Чрезвычайный X съезд Советов Казахстана. Принятие новой Конституции Казахской ССР.

Принятие новой Конституции СССР и преобразование Казахской Автономной ССР в Союзную республику вызвали необходимость разработать и принять новую Конституцию Казахской ССР. Эта новая Конституция должна была отразить те изменения в хозяйственной и общественно-политической жизни Казахстана, которые произошли за период со времени образования Казахской советской республики (в 1920 году) до 1937 года.

За эти годы в Казахстане, как везде в СССР, произошли беспримерные изменения; коренным образом изменилось и соотношение классовых сил.

Совершенно изменилась экономика республики. Капиталистические элементы были полностью ликвидированы. Социалистическая система победила во всех областях народного хозяйства. В Казахстане развилась крупная социалистическая промышленность, оборудованная передовой современной техникой. В 1937 году она дала продукции в несколько раз больше, чем в 1913 году. Появилось крупное машинизированное социалистическое сельское хозяйство в виде системы колхозов и совхозов. Весь товарооборот сосредоточился в руках государства и кооперации. Таким образом, и в Казахстане общественная социалистическая собственность на средства производства утвердилась, как незыблемая основа социалистического строя во всех отраслях народного хозяйства. Навсегда была уничтожена эксплоатация человека человеком.

Сообразно с этим изменился и классовый состав населения Казахстана. Как и во всей советской стране, помещики и крупная империалистическая буржуазия были ликвидированы здесь еще в результате победоносного окончания гражданской войны. За годы социалистического строительства были ликвидированы баи-полуфеодалы, купцы, ростовщики и прочие эксплоататорские элементы. Кулачество и байство было полностью ликвидировано, как класс, а единоличный сектор не играл уже сколько-нибудь заметной роли в народном хозяйстве.

Изменилось коренным образом положение рабочих Казахстана. Изменились и сами рабочие. До Октябрьской революции в Казахстане почти не было промышленного пролетариата. За годы социалистического строительства количество рабочих и служащих выросло в несколько раз; около половины составляли рабочие и служащие казахской национальности. За годы сталинских пятилеток больше чем в 16 раз вырос фонд заработной платы рабочих и служащих, а среднегодовая заработная плата — больше чем в 5 раз. Рабочие и служащие Казахстана, как и рабочие всего СССР, имели самый короткий в мире рабочий день, были избавлены от безработицы — этого бича рабочего класса в буржуазном обществе, пользовались трудовым отпуском с сохранением заработной платы, бесплатной медицинской помощью, курортами, санаториями, домами отдыха, государственным страхованием на случай болезни и потери трудоспособности и т. д. Это был рабочий класс, свободный от эксплоатации, такой рабочий класс, какого еще не знала история человечества.

Глубокие изменения произошли и в положении крестьянства. В Казахстане уже не было больше русских помещиков и

казахских полуфеодалов, кулаков и баев, которые могли эксплоатировать крестьянство. 97,5 проц. всех крестьянских хозяйств республики состояли в колхозах. Это было новое колхозное крестьянство, освобожденное от всякой эксплоатации.

Изменилось и положение интеллигенции Казахстана. Сама она стала совершенно иной. Под руководством партии Ленина — Сталина за годы социалистического строительства казахский народ создал свою новую, советскую интеллигенцию, вырастил тысячи инженеров, техников, агрономов, учителей, работников науки, литературы и искусства, партийных и советских работников, вышедших из рабочей и крестьянской среды. Эта новая, советская интеллигенция служит не полуфеодалам и баям, не капиталистам, не колониальным поработителям, как старая казахская интеллигенция, а советскому народу и является равноправным членом социалистического общества. Вместе с рабочими и крестьянами казахская интеллигенция строит новое социалистическое общество, борется за победу коммунизма.

Крупные изменения произошли за это время в области национальных взаимоотношений казахского народа с русским и другими братскими народами Советского Союза. Когда в 1922 году был образован Союз ССР и в 1924 году принята его первая Конституция, тогда взаимоотношения между казахским и русским народом и другими народами СССР не были еще как следует налажены. «Это был период, — говорит товарищ Сталин, —когда отношения между народами не были еще как следует налажены, когда пережитки недоверия к великороссам еще не исчезли, когда центробежные силы все еще продолжали действовать. Нужно было наладить в этих условиях братское сотрудничество народов на базе экономической, политической и военной взаимопомощи, объединив их в одно союзное многонациональное государство»[1]. За годы социалистического строительства братское сотрудничество народов СССР в рамках единого союзного многонационального государства, возникшего на базе социализма, наладилось. Это было крупнейшей победой ленинско-сталинской национальной политики большевистской партии и советской власти.

За время социалистического строительства в корне изменился облик казахского народа. Исчезли в нем пережитки былого недоверия к русскому и другим народам, развилось чувство взаимной дружбы и установилось настоящее братское сотрудничество со всеми народами Советского Союза.

Все эти изменения свидетельствовали, что при советской власти, под руководством большевистской партии, казахский

[1] И. В. Сталин. Вопросы ленинизма, изд. 11-е, стр. 513.

народ за 20 революционных лет прошел огромный исторический путь, что в Казахской ССР, как и во всем Советском Союзе, победил социализм. По своей социальной структуре казахский народ стал подобен всем другим народам Советского Союза.

На основе победившего социализма развились и укрепились общность интересов и дружественное сотрудничество рабочих, крестьян, интеллигенции Казахстана, освобожденных от ярма эксплоатации, окрепла и стала нерушимой братская дружба и сотрудничество казахского народа с великим русским народом и другими народами СССР. В результате в Казахстане, как и во всей советской стране, в полной мере развернулись такие новые движущие силы советского общества, как морально-политическое единство, дружба народов СССР, советский патриотизм. Это нашло яркое выражение при всенародном обсуждении проекта новой Конституции СССР, проекта Конституции КазССР, а также на выборах депутатов в Верховный Совет СССР 12 декабря 1937 года, в Верховный Совет Казахской ССР в июне 1938 года, на выборах в местные Советы депутатов трудящихся в 1939 году и особенно в годы Великой Отечественной войны.

20 июня 1936 года ЦИК Казахской Автономной ССР образовал Конституционную Комиссию и поручил ей разработать проект новой Конституции Казахской ССР, положив в основу ее новую Конституцию СССР и учтя изменения в хозяйственной и общественно-политической жизни Казахстана.

3 февраля 1937 года Президиум ЦИК Казахской АССР одобрил в основном представленный Конституционной Комиссией проект новой Конституции Казахской ССР и принял решение внести его на рассмотрение Чрезвычайного X съезда Советов Казахстана. 9 февраля этот проект был опубликован в республиканской печати для всенародного обсуждения. Это обсуждение продолжалось свыше полутора месяцев и, подобно обсуждению проекта Конституции СССР, проходило в обстановке массовой политической и производственной активности. Проект Конституции получил всенародное одобрение. Трудящиеся назвали новую Конституцию Казахской ССР детищем Сталинской Конституции СССР.

21 марта 1937 года собрался Чрезвычайный X Всеказахский съезд Советов, призванный утвердить проект новой Конституции Казахской ССР.

В Конституции Казахской ССР получили полное выражение все изменения в жизни Казахстана, решающие успехи социализма, завоеванные под руководством партии Ленина — Сталина трудящимися республики.

Согласно Конституции Казахской ССР, советское общество

Казахстана состоит из двух дружественных классов — рабочих и крестьян. Казахская Советская Социалистическая Республика есть социалистическое государство рабочих и крестьян. Политическую основу Казахской ССР составляют Советы депутатов трудящихся, выросшие и окрепшие в результате свержения власти помещиков, капиталистов и баев, установления диктатуры пролетариата, освобождения казахского народа от национального гнета царизма, русской империалистической буржуазии и в результате разгрома националистической контрреволюции.

Вся власть в Казахской ССР принадлежит трудящимся города, аула и деревни в лице Советов депутатов трудящихся. Высшим органом государственной власти республики является Верховный Совет Казахской ССР. Верховный Совет Казахской ССР образует правительство КазССР — Совет Народных Комиссаров Казахской ССР.

Экономическую основу Казахской ССР составляют социалистическая система хозяйства и социалистическая собственность на орудия и средства производства. Эта экономическая основа утвердилась в результате ликвидации феодальной и капиталистической системы хозяйства, отмены частной собственности на орудия и средства производства и уничтожения эксплоатации человека человеком. Хозяйственная жизнь в республике определяется и направляется государственным народнохозяйственным планом в интересах увеличения общественного богатства, неуклонного подъема материального и культурного уровня трудящихся, укрепления независимости социалистического государства и усиления его обороноспособности. В Казахской ССР осуществляется принцип социализма: «От каждого по его способности, каждому — по его труду».

По Конституции Казахской ССР выборы всех советских органов республики производятся на основе всеобщего, равного и прямого избирательного права при тайном голосовании. Конституция Казахской ССР, как и Сталинская Конституция СССР, не допускает никаких ограничений избирательного права (кроме ограничений граждан, лишенных избирательного права по решению суда, и умалишенных), в то время как во всех буржуазных государствах в интересах эксплоататорских классов избирательное право ограничивается введением всякого рода цензов для избирателей (имущественного, оседлости, образования и т. д.).

Женщине в Казахской ССР предоставлены равные права с мужчиной во всех областях хозяйственной, государственной, культурной и общественно-политической жизни и созданы все условия для осуществления этих прав. В то время, как бур-

жуазные конституции лишают женщин избирательных прав или резко ограничивают избирательные права женщин, дочери казахского народа и других народов СССР принимают активное участие в управлении государством. Веками бывшая рабыней, казашка стала свободным, равноправным гражданином советского общества — строителем социализма. Карается законом выдача замуж малолетних и вступление с ними в брак, калым, многоженство, аменгерство и всякое сопротивление фактическому раскрепощению женщин, вовлечению их в учебу, в производство, в государственное управление и в общественно-политическую жизнь.

Господство буржуазии сопровождается угнетением наций. В Казахской ССР, как и во всем Советском Союзе, заботливо оберегаются равные права каждой нации. Все граждане Казахской ССР, независимо от их национальности и расы, равноправны во всех областях хозяйственной, государственной, культурной и общественно-политической жизни. По Конституции Казахской ССР карается законом какое бы то ни было прямое или косвенное ограничение прав или, наоборот, установление прямых или косвенных преимуществ граждан, в зависимости от их расовой или национальной принадлежности. Также карается законом всякая проповедь расовой или национальной исключительности или ненависти и пренебрежения.

Благодаря победе социализма, осуществлена мечта лучших людей человечества: Конституция гарантирует каждому гражданину право на труд, на отдых, на образование и на материальное обеспечение в старости и в случае потери трудоспособности.

Конституция Казахской ССР, обеспечивая гражданам великие права, возлагает на них ряд высоких и почетных обязанностей. Труд в Казахской ССР является обязанностью и делом чести каждого способного к труду гражданина. Все граждане обязаны соблюдать Конституцию, исполнять законы, блюсти дисциплину труда, честно относиться к общественному долгу, уважать правила социалистического общежития.

Каждый гражданин Казахской ССР обязан беречь и укреплять общественную, социалистическую собственность, как священную и неприкосновенную основу советского строя, как источник богатства и могущества Родины, зажиточной и культурной жизни трудящихся. Лица, покушающиеся на общественную, социалистическую собственность, являются врагами народа.

Почетной обязанностью граждан Казахской ССР является

служба в рядах вооруженных сил СССР. «Защита отечества,— говорится в статье 110 Конституции, — есть священный долг каждого гражданина Казахской ССР. Измена Родине: нарушение присяги, переход на сторону врага, нанесение ущерба военной мощи государства, шпионаж караются по всей строгости закона, как самое тяжелое злодеяние».

В целях дальнейшего развития и укрепления братского содружества казахского народа со всеми народами Советского Союза, в целях осуществления союзными республиками экономической, политической и военной взаимопомощи, Казахская Советская Социалистическая Республика добровольно объединилась с другими равноправными советскими социалистическими республиками в Союзе Советских Социалистических Республик.

26 марта 1937 года Чрезвычайный X съезд Советов Казахской ССР единодушно одобрил и утвердил проект новой Конституции Казахской ССР. Казахстан получил, таким образом, Конституцию победившего социализма. Она закрепила тот всемирно-исторический факт, что казахский народ, под руководством большевистской партии, с помощью великого русского народа, пришел к социализму, минуя капиталистическую стадию развития. Вместе со всеми народами Советского Союза он вступил в новую полосу развития, в полосу завершения строительства социалистического общества и постепенного перехода к обществу коммунистическому.

X съезд Советов Казахской ССР обратился с письмом к любимому вождю и другу всех народов Советского Союза Иосифу Виссарионовичу Сталину:

«... В день утверждения Конституции Казахской республики мы от имени казахского народа говорим: «честь и слава великому русскому пролетариату!».

Примите от Ваших казахских братьев и сестер чувство горячей благодарности и любви! Знайте, что превращение Казахстана в Союзную республику еще более укрепит узы неразрывной братской дружбы казахского народа с русским народом, как и со всеми народами многонациональной советской земли.

Прими, дорогой учитель, выражение самой глубокой преданности и любви от возрожденного казахского народа, прими заверения в том, что казахский народ вложит все силы, всю энергию в дело строительства коммунизма, что он готов, в случае нападения врагов, стать грудью на защиту великой прекрасной социалистической Родины».

§ 26. ПОВОРОТ В ПОЛИТИЧЕСКОЙ ЖИЗНИ СТРАНЫ. ВЫБОРЫ В ВЕРХОВНЫЙ СОВЕТ СССР И В ВЕРХОВНЫЙ СОВЕТ КАЗАХСКОЙ ССР.

Ликвидация остатков бухаринско-троцкистских и буржуазно-националистических шпионов, вредителей, изменников Родины.

Утверждение новой Конституции СССР и Конституции Казахской ССР вызвало всеобщее ликование трудящихся Казахстана. Вместе со всем советским народом они законно гордились всемирно-историческими победами, достигнутыми под руководством партии Ленина—Сталина. Весь советский народ еще теснее сплотился вокруг большевистской партии и советского правительства, вокруг великого вождя И. В. Сталина.

Не радовались успехам социализма лишь ничтожные осколки разбитых вдребезги и ликвидированных эксплоататорских классов да троцкистско-бухаринские и буржуазно-националистические изменники Родины, которые были разоблачены и осуждены на судебных процессах.

«Судебные процессы показали, что эти подонки человеческого рода вместе с врагами народа — Троцким, Зиновьевым и Каменевым — состояли в заговоре против Ленина, против партии, против Советского государства уже с первых дней Октябрьской социалистической революции.

...Судебные процессы выяснили, что троцкистско-бухаринские изверги, выполняя волю своих хозяев — иностранных буржуазных разведок, ставили своей целью разрушение партии и Советского государства, подрыв обороны страны, облегчение иностранной военной интервенции, подготовку поражения Красной армии, расчленение СССР, отдачу японцам советского Приморья, отдачу полякам советской Белоруссии, отдачу немцам советской Украины, уничтожение завоеваний рабочих и колхозников, восстановление капиталистического рабства в СССР»[1].

Советский суд приговорил бухаринско-троцкистских изменников Родины к расстрелу. Ликвидация остатков бухаринско-троцкистской банды врагов народа в центре помогла вскрыть и ликвидировать остатки бухаринско-троцкистских и буржуазно-националистических шпионов, диверсантов, изменников Родины в Казахстане. Банда врагов народа из «право-троцкистского блока» сколотила здесь несколько своих осиных гнезд из бухаринско-троцкистских и буржуазно-националистических изменников Родины.

В 1937 году на февральско-мартовском пленуме ЦК ВКП(б) И. В. Сталин предупреждал большевиков и трудящихся Ка-

[1] История Всесоюзной Коммунистической партии (большевиков). Краткий курс, стр. 331—332.

захстана относительно подозрительного поведения пробравшегося на пост секретаря Казахского крайкома партии право-троцкистского бандита Мирзояна о том, что Мирзоян «перетащил с собой в Казахстан из Азербайджана и Урала, где он раньше работал, 30—40 «своих» людей и расставил их на ответственные посты в Казахстане», что он подбирает «чаще всего так называемых знакомых, приятелей, земляков, лично преданных людей, мастеров по восхвалению своих шефов — безотносительно к их политической и деловой пригодности»[1].

Товарищ Сталин указывал, что в Казахстане «вместо руководящей группы ответственных работников получается семейка близких людей, артель, члены которой стараются жить в мире, не обижать друг друга, не выносить сора из избы, восхвалять друг друга и время от времени посылать в центр пустопорожние и тошнотворные рапорта об успехах», что Мирзоян, сколачивая эту артель, хочет, «видимо, создать для себя обстановку некоторой независимости как в отношении местных людей, так и в отношении ЦК партии»[2].

Вскоре выяснилось, что Мирзоян всячески отгораживался от ЦК ВКП(б) и от местных людей потому, что он уже давно был врагом народа и вместе с врагами народа Исаевым, Кулумбетовым и другими возглавлял в Казахстане банду бухаринско-троцкистских и буржуазно-националистических шпионов, предателей, изменников Родины.

Бухаринско-троцкистские и буржуазно-националистические изверги, все эти мирзояны, исаевы, кулумбетовы и другие, по указке «право-троцкистского блока», выполняли волю своих хозяев — иностранных разведок. Они превратились в белогвардейскую банду убийц, иностранных шпионов и диверсантов и не останавливались ни перед какими преступлениями, чтобы затормозить, сорвать строительство социалистического общества в СССР. Эта банда врагов народа в Казахстане, выполняя указания «право-троцкистского блока» о разрушении партии и советского государства, о расчленении СССР, убивала стахановцев — рабочих и колхозников, преследовала честных советских служащих, осуществляла диверсии и вредительство в промышленности и сельском хозяйстве, стремясь вызвать недовольство трудящихся советской властью. Презренные холопы капитализма и гнусные наймиты иностранных буржуазных разведок готовились к отторжению Казахстана от Советского Союза и превращению его в колонию империалистических государств.

Но подлые расчеты врагов социализма ценой измены и

[1] И. В. Сталин. О недостатках партийной работы и мерах ликвидации троцкистских и иных двурушников, 1937, стр. 34—35.

[2] Там же.

предательства вернуть советскую страну к старому, капиталистическому строю и ввергнуть народы СССР в ярмо колониального рабства потерпели позорный крах. Под руководством ЦК большевистской партии и советского правительства большевики и трудящиеся Казахстана разоблачили эту презренную банду врагов народа. Остатки бухаринско-троцкистских и буржуазно-националистических изменников Родины в 1937 году и в первой половине 1938 года были ликвидированы в Казахстане так же, как и во всей стране.

Трудящиеся Казахстана одобрили разгром бухаринско-троцкистской и буржуазно-националистической банды и вместе со всеми народами Советского Союза под руководством большевистской партии перешли к очередным делам — к подготовке и выборам в Верховный Совет СССР и в Верховный Совет Казахской ССР.

Подготовка к выборам в Верховный Совет СССР.

Введение новой Конституции СССР означало поворот в политической жизни страны. Существо этого поворота заключалось в проведении дальнейшей демократизации избирательной системы в смысле замены не вполне равных выборов в Советы равными, многостепенных — прямыми, открытых — закрытыми. Новая избирательная система усилила контроль масс в отношении советских органов и повысила их ответственность в отношении к массам. Введение всеобщего, равного и прямого избирательного права при тайном голосовании повышало политическую активность масс, содействовало вовлечению новых слоев трудящихся в управление государством. «Тем самым диктатура пролетариата становится более гибкой, а, стало быть, более мощной системой государственного руководства рабочего класса обществом, база диктатуры рабочего класса расширяется, ее основа становится более прочной»[1].

Чтобы встретить этот поворот в политической жизни страны во всеоружии, партия должна была стать во главе этого поворота и полностью обеспечить свою руководящую роль в предстоящих выборах Верховного Совета Союза ССР, Верховных Советов Союзных республик и местных Советов депутатов трудящихся. Для этого требовалось, «чтобы партия сама проводила последовательную демократическую практику, чтобы она проводила до конца во внутрипартийной жизни основы демократического централизма, как этого требует устав партии, чтобы она сама имела необходимые условия, в силу которых все органы партии являлись бы выборными, чтобы критика и самокритика развивалась в полной мере, чтобы ответственность партийных органов перед партийной массой

[1] ВКП(б) в резолюциях, ч. II, изд. 6-е, стр. 654.

была полная и чтобы сама партийная масса была полностью активизирована»[1].

В конце февраля 1937 года Пленум ЦК ВКП(б) по докладу А. А. Жданова принял решение о подготовке партийных организаций к выборам в Верховный Совет СССР по новой избирательной системе и о соответствующей перестройке партийно-политической работы. Пленум решил перестроить партийную работу на основе безусловного и полного проведения в жизнь начал внутрипартийного демократизма, предписываемого уставом партии.

Постановление февральско-мартовского Пленума ЦК ВКП(б) имело громадное политическое значение. Оно положило начало избирательной кампании большевистской партии по выборам в Верховный Совет СССР. Оно помогло партийным организациям перестроиться, провести курс на внутрипартийную демократию и встретить во всеоружии выборы в Верховный Совет.

Выполняя это постановление февральско-мартовского Пленума ЦК ВКП(б), партийная организация Казахстана перестроила свою работу в духе развертывания внутрипартийной демократии, соблюдения и укрепления начал демократического централизма, развития критики и самокритики, усиления ответственности партийных органов перед партийными массами и активизации самой партийной массы.

В апреле — мае 1937 года во всех партийных организациях КП(б) Казахстана прошли выборы руководящих парторганов на основе тайного голосования. На выборах развернулась острая большевистская критика и самокритика недостатков внутрипартийной работы и руководства партийных органов партийно-политической и хозяйственной деятельностью.

В результате выборов значительно обновился состав руководящих работников парторганизаций: свыше 40 проц. старых парторгов и секретарей парткомов первичных парторганизаций, секретарей райкомов, горкомов и их заместителей не были переизбраны; вместо них были избраны новые люди.

Первый съезд КП(б) Казахстана.

В июне 1937 года состоялся первый съезд Коммунистической партии (большевиков) Казахстана, завершивший перестройку работы партийных организаций республики на основе развернутой демократии. Съезд обсудил отчет краевого комитета партии и тайным голосованием избрал Центральный Комитет КП(б) Казахстана. В принятой резолюции съезд подчеркнул, что «Преобразование казахской партийной организации в Коммунистическую партию (большевиков) Казахстана возлагает на

[1] ВКП(б) в резолюциях, ч. II, изд. 6-е, стр. 654.

А. А. ЖДАНОВ

большевиков Казахстана обязанность улучшить качество партийного руководства всей хозяйственно-политической жизнью республики, повысить идейную вооруженность партийной организации, поднять большевистскую бдительность, научиться распознавать и разоблачать врага, как бы он ни маскировался, как бы он ни двурушничал».

Съезд указал большевикам Казахстана, что казахские буржуазные националисты сомкнулись с право-троцкистской бандой и являются агентами иностранных буржуазных разведок, что казахский национализм перерос в государственную опасность. В связи с этим съезд дал директиву партийным организациям сосредоточить огонь против уклона к казахскому национализму, как главной опасности на данном этапе.

Выборы в Верховный Совет СССР и в Верховный Совет Казахской ССР.

В основу избирательной кампании по выборам в Верховный Совет СССР большевистская партия положила идею избирательного блока коммунистов и беспартийных. Партия пошла на выборы в союзе с беспартийными, решив выставить вместе с последними общие кандидатуры по избирательным округам. Ничего подобного не может быть в капиталистических странах. Но блок коммунистов и беспартийных является вполне естественным для советской страны, где нет враждебных классов, нет эксплоатации человека человеком, построено социалистическое общество, господствует полное морально-политическое единство всего народа.

7 декабря 1937 года ЦК ВКП(б) выступил с обращением ко всем избирателям, которое заканчивалось следующим призывом:

«Центральный Комитет Всесоюзной Коммунистической партии (большевиков) призывает всех избирателей явиться всем, как один, 12 декабря 1937 года к избирательным урнам для выборов депутатов в Совет Союза и в Совет Национальностей.

Не должно быть ни одного избирателя, который не использует своего почетного права избрать депутатов в Верховный орган Советского государства.

Не должно быть ни одного активного гражданина, который бы не считал своим гражданским долгом содействовать участию всех без исключения избирателей в выборах в Верховный Совет.

День 12 декабря 1937 года должен стать днем великого праздника единения трудящихся всех народов СССР вокруг победного знамени Ленина — Сталина»[1].

Накануне выборов, 11 декабря 1937 года, вождь народов

[1] История Всесоюзной Коммунистической партии (большевиков). Краткий курс, стр. 335—336.

великий Сталин выступил на собрании избирателей Сталинского избирательного округа г. Москвы с исторической речью, в которой указал на политическое значение выборов в Верховный Совет СССР и какими деятелями должны быть избранники народа — депутаты.

12 декабря 1937 года состоялись выборы в Верховный Совет СССР. Этот день действительно стал днем великого праздника единения трудящихся всех народов СССР вокруг победного знамени Ленина — Сталина.

Выборы в Верховный Совет СССР в Казахстане прошли, как и во всем Советском Союзе, с огромным подъемом. Из 2 995 637 избирателей участие в выборах приняли 2 901 072 человека, т. е. 96,9 проц. Из них за блок коммунистов и беспартийных голосовало: в Совет Союзов 2 882 844 человека, то есть 99,4 проц., и в Совет Национальностей 2 864 725 человек, то есть 98,7 проц. Только ничтожный процент избирателей голосовал против кандидатов блока коммунистов и беспартийных. В Казахстане в Верховный Совет оказались избранными все кандидаты блока коммунистов и беспартийных.

Это был триумф большевистской партии, триумф ленинско-сталинской национальной политики. Безраздельная победа сталинского блока коммунистов и беспартийных на весь мир продемонстрировала торжество ленинско-сталинской национальной политики партии, морально-политическое единство казахского народа, его нерушимую братскую дружбу с великим русским народом, со всеми народами СССР, выразила беззаветную любовь и преданность трудящихся Казахстана родной большевистской партии, ее Центральному Комитету и великому вождю советского народа, мирового пролетариата и угнетенных всего мира — товарищу Сталину.

Выборы в Верховный Совет Казахской ССР большевики Казахстана провели на основе опыта выборов в Верховный Совет СССР. На выборах в Верховный Совет Казахской ССР Коммунистическая партия (большевиков) Казахстана также выступила в блоке с беспартийными.

11 июня 1938 года ЦК КП(б) Казахстана обнародовал обращение ко всем избирателям. В этом обращении говорилось:

«Коммунистическая партия (большевиков) Казахстана, идя на выборы Верховного Совета Казахской ССР, высоко держит знамя сталинского блока коммунистов и беспартийных, она рассчитывает, что все избиратели нашей республики, как и при выборах Верховного Совета СССР, отдадут свои голоса кандидатам нерушимого блока коммунистов и беспартийных.

Коммунистическая партия (большевиков) Казахстана рассчитывает на доверие возрожденного казахского народа, рассчитывает на его поддержку в предстоящих выборах.

Н. М. ШВЕРНИК

...Под знаменем Ленина — Сталина трудящиеся республики идут к выборам Верховного Совета КазССР. Еще теснее сплачиваются народные массы вокруг великого Сталина. Еще больше крепнет блок коммунистов и беспартийных.

...Первым своим кандидатом в депутаты Верховного Совета КССР трудящиеся Казахстана единодушно выдвинули вдохновителя и организатора побед социализма в СССР, творца счастливой, радостной жизни — великого Сталина.

Казахский народ под руководством родного Сталина со всеми народами нашей Родины пойдет к дальнейшим победам социализма, вперед к коммунизму».

Состоявшиеся 24 июня 1938 года выборы в Верховный Совет КССР прошли с большим подъемом. Из 2 987 846 избирателей приняло участие в выборах 2 963 033 человека, то есть 99,9 проц. За кандидатов блока коммунистов и беспартийных голосовало 2 948 868 человек, то есть 99,5 проц. к числу голосовавших. Только 14 165 человек, то есть меньше 0,5 проц., голосовало против кандидатов блока коммунистов и беспартийных. В Верховный Совет Казахской ССР были избраны все кандидаты блока коммунистов и беспартийных. Первым всенародным депутатом казахского народа в Верховный Совет КССР единогласно был избран Иосиф Виссарионович Сталин.

II Съезд КП(б) Казахстана.

В начале июля 1938 года состоялся II съезд Коммунистической партии (большевиков) Казахстана. Он вошел в историю, как съезд развернутого социалистического строительства в Казахстане на основе самой демократической в мире Сталинской Конституции, как съезд дальнейшего закрепления неразрывного блока коммунистов и беспартийных, торжества ленинско-сталинской национальной политики. В своих решениях II съезд КП(б)К наметил программу дальнейшего социалистического строительства в республике. Ряд отраслей промышленности Казахстана к тому времени уже играл крупнейшую роль в развитии всего народного хозяйства Советского Союза и в укреплении его обороноспособности. Съезд потребовал от партийных организаций и советских органов республики особого внимания к вопросам ее индустриализации. В области земледелия съезд основной задачей поставил всемерное повышение урожайности колхозных и совхозных полей, а в области животноводства — выполнение в ближайшие годы указаний ЦК ВКП(б) и вождя народов товарища Сталина о превращении Казахстана в основную базу социалистического животноводства на Востоке.

15—17 июля 1938 года состоялась первая сессия Верховного Совета Казахской ССР — подлинно народного советского парламента. Сессию открыл волнующей песней старейший депутат Верховного Совета Казахской ССР, народный акын

Джамбул. В яркой и величаво простой песне Джамбул нарисовал картину возрождения казахского народа и процветания Казахстана при советской власти. Он пел:

Счастье и радость народам земли
Ленин и Сталин с собой принесли.
Черные дни не вернутся назад.
Народ мой великий! Я — твой депутат,
С тобою иду я и молод и рад.
И жизнь обильем колхозным богата.
И солнце родное не знает заката...

На первой сессии Верховный Совет Казахской ССР разрешил ряд важнейших вопросов, избрал Президиум Верховного Совета и образовал правительство республики — Совет Народных Комиссаров Казахской ССР. В приветственной телеграмме, посланной великому Сталину, Верховный Совет Казахской ССР, выражая волю всех трудящихся Казахстана, писал:

«Под испытанным руководством большевистской партии и под Вашим мудрым водительством, с помощью великого русского народа, казахский народ, как и народы всего необъятного Советского Союза, обрел свободу и независимость, новую, свободную, полную счастья и радостного труда жизнь».

§ 27. КАЗАХСТАН В ТРЕТЬЕЙ ПЯТИЛЕТКЕ.

Задачи третьей пятилетки в Казахской ССР.

В марте 1939 года состоялся XVIII съезд ВКП(б). И. В. Сталин в докладе на съезде подвел замечательные итоги работы партии.

Советский Союз представлял картину невиданного подъема народного хозяйства, роста культуры и укрепления политической мощи страны. Были окончательно ликвидированы в СССР остатки эксплоататорских классов. Рабочие, крестьяне и интеллигенция СССР сплотились в один общий трудовой фронт. На основе победы и укрепления социализма в СССР развились и укрепились такие могучие движущие силы советского строя, как морально-политическое единство советского общества, братская дружба народов СССР, советский патриотизм.

Социалистическая реконструкция промышленности и земледелия была завершена. С точки зрения техники производства и насыщенности промышленности и земледелия новой техникой Советский Союз стал наиболее передовой страной в мире. СССР по технике производства и темпам роста промышленности догнал и перегнал главные капиталистические страны. Но он все еще отставал от последних в экономическом отношении, то есть в отношении размеров промышленного производства на душу населения.

И. В. Сталин в докладе на съезде выдвинул грандиозную задачу — перегнать главные капиталистические страны в экономическом отношении. «Мы это можем сделать, и мы это должны сделать, — указывал товарищ Сталин. — Только в том случае, если перегоним экономически главные капиталистические страны, мы можем рассчитывать, что наша страна будет полностью насыщена предметами потребления, у нас будет изобилие продуктов, и мы получим возможность сделать переход от первой фазы коммунизма ко второй его фазе»[1].

XVIII съезд ВКП(б) утвердил план третьей пятилетки, предусматривающий дальнейшее огромное развитие народного хозяйства и культуры Советского Союза.

Третья пятилетка предусматривала новое большое промышленное строительство в Казахстане и дальнейшее развитие ранее построенных предприятий. Планировалось строительство крупнейших в мире цинкового завода в Усть-Каменогорске, мощного Текелийского полиметаллического комбината, крупнейшего Джезказганского медного комбината, включающего джезказганские рудники, обогатительную фабрику, медеплавильный завод, теплоэлектроцентраль, ремонтно-механический завод и другие предприятия. На полную мощность развертывался Балхашский медеплавильный завод. Дальнейшее развитие получал Карагандинский угольный бассейн. Создавались новые базы добычи местных углей: в Актюбинской, Южно-Казахстанской и Восточно-Казахстанской областях. Предусматривалась подготовка к эксплоатации Экибастузского угольного бассейна. Намечалось развитие различных отраслей пищевой и легкой промышленности.

Третий пятилетний план намечал строительство новых электростанций в Казахстане: районной тепловой станции в Чимкенте, 30 электростанций в районных центрах и 60 колхозных электроустановок.

Третья пятилетка предусматривала продолжение крупного железнодорожного строительства в Казахстане.

Исключительно большие задачи были поставлены третьей пятилеткой перед сельским хозяйством Казахстана. К концу пятилетки намечалось увеличить производство зерна в два раза, производство хлопка — в три раза, а производство свеклы — в четыре раза. Третьей пятилеткой разрешалась также задача превращения Казахстана в основную базу социалистического животноводства на Востоке.

---

[1] И. В. Сталин. Вопросы ленинизма, изд. 11-е, стр. 578—579.

Развитие сети железнодорожного транспорта в Казахской ССР (в км, без узкоколейных дорог).

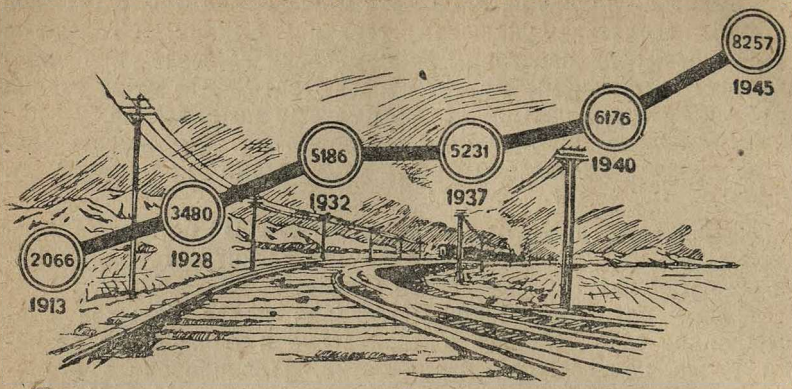

Борьба за выполнение третьей сталинской пятилетки.

Трудящиеся Казахстана встретили решения XVIII съезда ВКП(б) единодушным одобрением. В республике развернулось социалистическое соревнование имени третьей сталинской пятилетки. Во всех областях политической, хозяйственной и культурной жизни еще сильнее забил неиссякаемый родник народного творчества.

Могучий всенародный политический и производственный подъем возглавили большевики Казахстана. Поднялась мощная волна социалистического соревнования, стахановского движения. На предприятиях, в колхозах, совхозах и на железнодорожном транспорте возникали стахановские звенья, бригады и смены имени третьей сталинской пятилетки, имени XVIII съезда партии. Сотни и тысячи рабочих, ранее не выполнявших норм, стали их выполнять и перевыполнять.

Движение колхозников, колхозниц и рабочих совхозов за высокие устойчивые урожаи превратилось в массовое, подлинно народное движение. В 1939 году колхозники сделали серьезный шаг в борьбе за воду, за орошение полей. По инициативе колхозников были построены каналы Урало-Кушумский, Талас-Ассинский, Курук-Келесский, Бугунь-Чаяновский, Первая Тугайная ветка и развернулось строительство второй и третьей Тугайных веток в Голодной степи. Сооружение этих каналов увеличило на сотни километров протяженность ирригационной сети и на десятки тысяч гектаров увеличило орошаемую площадь Казахстана.

Народное движение за воду подняло борьбу за высокие урожаи на новую ступень. Сотни и тысячи передовиков хлоп-

Г. М. МАЛЕНКОВ

ковых и свекловичных полей, десятки передовых колхозов добились в 1939 году рекордных урожаев хлопка, свеклы и других технических и садово-огородных культур. Многие из передовых колхозников, сумевших хорошо организовать работу и добиться высокого урожая зерна, хлопка, свеклы, были награждены правительством СССР орденами и медалями.

Поднималось в гору и животноводство. Перепись скота на 1 января 1940 года показала, что по темпам роста поголовья скота Казахстан в минувшие два года занял одно из первых мест в Союзе, а по количеству скота — третье место среди союзных республик. Особенное значение в развитии животноводства Казахской ССР имело решение СНК СССР и ЦК ВКП(б) от 8 июля 1939 года «О мероприятиях по развитию общественного животноводства в колхозах». Руководствуясь этим решением, трудящиеся Казахстана, партийные и советские организации развернули борьбу за рост и укрепление общественного животноводства в колхозах, провели большую работу по созданию колхозных товарных животноводческих ферм и в короткие сроки добились значительных успехов. Если на 1 января 1938 года 2 166 колхозов совершенно не имели животноводческих товарных ферм, то через два года в Казахстане уже не было ни одного колхоза без животноводческой фермы. В республике к этому времени насчитывалось 20 161 животноводческая колхозная товарная ферма; на каждый колхоз приходилось почти по три фермы.

Выборы в местные Советы депутатов трудящихся Казахской ССР.

Политическая активность трудящихся Казахстана, их безграничная вера в советскую власть, их любовь к большевистской партии и товарищу Сталину с новой силой проявились во время выборов в местные Советы депутатов трудящихся, состоявшихся 24 декабря 1939 года. Свыше 400 тыс. человек участвовало в работе избирательных комиссий, в качестве доверенных лиц, агитаторов и беседчиков. Выборы вовлекли в управление государством новые десятки тысяч лучших представителей рабочего класса, колхозного крестьянства и советской интеллигенции, подняли на новую, более высокую ступень деятельность местных советских органов.

Сталинский блок коммунистов и беспартийных и на этот раз одержал блестящую победу. Трудящиеся Казахстана единодушно голосовали на выборах за кандидатов этого нерушимого блока.

Выборы в местные Советы депутатов трудящихся завершили перестройку органов государственной власти Казахской ССР на основе Сталинской Конституции.

III съезд КП(б) Казахстана.

В марте 1940 года состоялся III съезд КП(б) Казахстана. Он отметил высокое морально-политическое единство казахского народа, его беспредельную верность большевистской партии, ее Центральному Комитету и вождю народов СССР товарищу Сталину, готовность казахского народа и впредь бороться за генеральную линию партии, за полное торжество коммунизма.

В своих решениях III съезд КП(б) Казахстана наметил обширную программу работ по осуществлению исторических постановлений XVIII съезда ВКП(б) и указал большевикам Казахстана, что выполнение третьей сталинской пятилетки «будет проходить в напряженной международной обстановке, в условиях второй мировой войны и провокации войны против Советского Союза».

Съезд призвал партийные организации «постоянно держать народ в мобилизационной готовности, культивировать советский патриотизм, всемерно укреплять оборону страны, добиваясь еще большего сплочения трудящихся вокруг коммунистической партии и ее вождя товарища Сталина».

Казахская ССР накануне Великой Отечественной войны.

В октябре 1940 года исполнилось 20 лет со времени образования Казахской советской республики. За этот период Казахстан неузнаваемо изменился. От былой полудикости и патриархальщины, о которой писал В. И. Ленин в апреле 1921 года, не осталось и следа. Из бывшей отсталой колонии царизма Казахстан превратился в цветущую советскую социалистическую республику рабочих и крестьян.

ЦК ВКП(б) и Совет Народных Комиссаров СССР в своем приветствии трудящимся Казахстана в связи с двадцатилетием Казахской Советской Социалистической Республики, подвели итоги двадцатилетнего социалистического строительства в Казахстане. Эти итоги ярко показывают, каких успехов добился казахский народ под руководством большевистской партии за прошедшие двадцать лет, каким был Казахстан за несколько месяцев перед началом Великой Отечественной войны Советского Союза. 6 ноября 1940 года ЦК ВКП(б) и Совет Народных Комиссаров СССР писали:

«Великая Октябрьская социалистическая революция навсегда освободила казахский народ от ига капиталистического и национального угнетения и вывела его на широкую светлую дорогу социалистического строительства. За двадцать лет упорной борьбы и строительства трудящиеся советского Казахстана под руководством большевистской партии неузнаваемо изменили облик своей страны, превратив ее из отсталой и нищей колонии царизма в цветущую советскую социалистическую республику.

А. Н. КОСЫГИН

В некогда безлюдных степях Казахстана выросли гиганты социалистической индустрии. Продукция цветной металлургии Казахстана увеличилась по сравнению с 1913 годом в 17 раз. В дореволюционное время Казахстан не добывал вообще угля. При советской власти родился и вырос Карагандинский угольный бассейн. В 1940 году Караганда даст 6 300 тыс. тонн угля. Из года в год в Казахстане неуклонно растет добыча нефти. В 1940 году Казахстан даст стране свыше 1 млн. тонн нефти, или в 10 раз больше, чем в 1913 году. Проложены новые железнодорожные магистрали. Вокруг промышленных центров выросли новые советские города: Караганда, Карсакпай, Бертыс, Балхаш и другие. Сельское хозяйство Казахстана из отсталого и кочевого превращено в крупное социалистическое хозяйство с развитым земледелием и животноводством.

На полях республики работает сейчас 29 тыс. тракторов и 11 тыс. комбайнов. 99 процентов всех крестьянских дворов объединены в колхозы и идут по пути зажиточной и культурной жизни. Построенные по инициативе колхозников каналы — Урало-Кушумский, Талас-Ассинский, Курук-Келесский, Бугунь-Чаяновский и оросительные мероприятия в Голодной степи начинают превращать безводные степи Казахстана в цветущие оазисы социалистического сельского хозяйства.

Возникла и расцвела новая, социалистическая по содержанию и национальная по форме, культура Казахстана. Выращены замечательные кадры казахской народной интеллигенции. За годы советской власти грамотность населения в Казахстане выросла в 10 раз. В советском Казахстане сейчас 76 процентов грамотного населения.

Центральный Комитет Всесоюзной Коммунистической партии (большевиков) и Совет Народных Комиссаров Союза ССР выражают твердую уверенность, что трудящиеся советского Казахстана и впредь с большевистским упорством будут бороться за дальнейший расцвет социалистического Казахстана, за расширение производства цветных металлов, за увеличение добычи нефти и угля, за дальнейший подъем сельского хозяйства, за быстрое развитие социалистической культуры казахского народа».

Расцвет, мощь, разнообразие богатств социалистического Казахстана накануне Отечественной войны вдохновенно воспел народный акын Джамбул:

Посмотри — озарен, осиян,
Встал одетый в лучи Казахстан.
...Перед хозяевами сполна
Все богатства раскрыла страна!

Кара-Тау дает свинец,
Кокчетау гонит овец,
Тянет с золотом руки Алтай,
Медь обильно дает Карсакпай,
Белый хлопок дарит Чимкент,
Предлагает руно Джаркент,
Золотые, как в сказке, хлеба
Для народа растит Актюба.
Дни и ночи грузит поезда
Черным золотом Караганда.
В Эмбе гордые вышки стоят,
И кипит нефтяной водопад.
В Кармакчинской степи зреет рис,
В Ала-Тау сады поднялись,
А в садах, слаще сна и мечты,
Спеют яблоки Алма-Аты.

Под руководством большевистской партии Казахстан, став мощным социалистическим форпостом на востоке великого Советского Союза, был подготовлен к тому, чтобы в годину тяжелых испытаний встать вместе со всеми народами нашей страны на защиту советской Родины, превратиться в один из главных арсеналов Советской Армии. Социалистический Казахстан вырастил замечательных джигитов, зорких разведчиков, опытных трактористов и шоферов, готовых сесть за руль боевых машин. Трудящиеся Казахстана, охваченные пафосом социалистического строительства, ни на минуту не забывали сталинских слов о необходимости быть в состоянии мобилизационной готовности перед лицом опасности военного нападения. Сыны казахского народа, закаленные в борьбе с трудностями социалистического строительства, готовы были преодолеть любые испытания в борьбе за честь, свободу и независимость своей Родины — Союза Советских Социалистических Республик.

ГЛАВА VII.

КАЗАХСТАН В ВЕЛИКОЙ ОТЕЧЕСТВЕННОЙ ВОЙНЕ СОВЕТСКОГО СОЮЗА.

§ 28. НАЧАЛО ВЕЛИКОЙ ОТЕЧЕСТВЕННОЙ ВОЙНЫ. МОБИЛИЗАЦИЯ СИЛ СОВЕТСКОГО НАРОДА ДЛЯ ОТПОРА ВРАГУ.

Вероломное нападение гитлеровской Германии на Советский Союз.

22 июня 1941 года мирный труд народов СССР был прерван. Фашистская Германия без объявления войны внезапно напала на Советский Союз. 170 отборных гитлеровских дивизий, заранее отмобилизованных и вооруженных до зубов, обрушились на рубежи Советского Союза, сея жестокие разрушения и смерть, угрожая советскому народу порабощением.

Извещая о злодейском нападении германского империализма, В. М. Молотов в своем выступлении по радио 22 июня 1941 года заявил, что советским правительством отдан приказ Красной Армии и Военно-Морскому Флоту разбить врага и изгнать его с территории нашей Родины. Товарищ Молотов от имени советского правительства и партии большевиков призвал Красную Армию и весь советский народ ответить на вероломное нападение фашистской Германии Великой Отечественной войной. Непоколебимой уверенностью в победе звучала речь В. М. Молотова, закончившаяся словами: «Наше дело правое. Враг будет разбит. Победа будет за нами».

По призыву советского правительства все народы СССР во главе с великим русским народом единодушно поднялись на защиту Родины.

Великий гнев против немецко-фашистских захватчиков ох-

взтил трудящихся Казахстана при известии о разбойничьем нападении фашистской Германии на Советский Союз. Рабочие, крестьяне, интеллигенция на митингах и собраниях единодушно заявили о непоколебимой решимости и готовности защищать до конца социалистическое отечество, родную советскую власть, завоевания Великой Октябрьской социалистической революции, свою счастливую жизнь.

Тысячи заявлений о добровольном вступлении в ряды Красной Армии поступали в городские и районные военные комиссариаты. Например, в Актюбинский облвоенкомат 22 июня только за один час обратилось 40 человек с просьбой принять их добровольцами в Красную Армию и отправить на фронт. Юноши и девушки, люди старших возрастов и даже старики стремились с оружием в руках защищать честь, свободу и независимость Родины.

Всенародный патриотический подъем возглавила Коммунистическая партия (большевиков) Казахстана. Состоявшийся 25 — 26 июня 1941 года пленум ЦК КП(б) Казахстана потребовал «от партийных и комсомольских организаций, советских и земельных органов республики немедленной перестройки всей работы с тем, чтобы все подчинить главнейшей задаче нашей Родины — победе над врагом». Лозунг партии: «Все для фронта, все для победы» стал лозунгом широчайших народных масс и в Казахстане.

Выступление И. В. Сталина по радио 3 июля 1941 года.

Война фашистской Германии против СССР началась при выгодных условиях для немецких войск и невыгодных для советских войск. Вероломно нападая на Советский Союз, Германия располагала готовой и оснащенной для вторжения армией, имела преимущество в количестве танков и самолетов. И все же немецко-фашистская армия встретила со стороны Красной Армии такой отпор, какого она не встречала нигде в Европе. В первые же дни войны советские войска разбили лучшие дивизии гитлеровцев. Но численно превосходящие силы врага, не считаясь с потерями, продвигались вперед и захватили Литву, значительную часть Латвии, западную часть Белоруссии, часть Западной Украины. Серьезная опасность нависла над нашей Родиной.

Для быстрой мобилизации всех сил народов СССР с целью отпора врагу советское правительство создало 1 июля 1941 года Государственный Комитет Обороны и сосредоточило в его руках всю полноту власти в государстве.

Председателем Государственного Комитета Обороны был назначен товарищ И. В. Сталин. Позднее, 19 июля 1941 года, Указом Президиума Верховного Совета СССР И. В. Сталин был назначен Народным Комиссаром Обороны СССР.

Освободительный, справедливый характер Великой Отечественной войны Советского Союза против вероломного и коварного врага товарищ Сталин показал в своем историческом выступлении 3 июля 1941 года. «Враг жесток и неумолим, — говорил товарищ Сталин. — Он ставит своей целью захват наших земель, политых нашим потом, захват нашего хлеба и нашей нефти, добытых нашим трудом. Он ставит своей целью восстановление власти помещиков, восстановление царизма, разрушение национальной культуры и национальной государственности русских, украинцев, белоруссов, литовцев, латышей, эстонцев, узбеков, татар, молдаван, грузин, армян, азербайджанцев и других свободных народов Советского Союза, их онемечение, их превращение в рабов немецких князей и баронов. Дело идет, таким образом, о жизни и смерти Советского государства, о жизни и смерти народов СССР, о том — быть народам Советского Союза свободными, или впасть в порабощение»[1].

Призывая советский народ к мобилизации всех сил для разгрома фашистских захватчиков, большевистская партия и советское правительство вдохновили все народы СССР стать на защиту своей Родины, ее чести, свободы и независимости. Уверенность их в победе опиралась:

1) на хозяйственную, политическую и культурную мощь советского государства, созданную за годы советской власти;

2) на морально-политическое единство советского общества;

3) на нерушимую дружбу народов нашей страны;

4) на Красную Армию и Военно-Морской флот;

5) на моральную поддержку народов всех стран, кровно заинтересованных в разгроме фашистских захватчиков.

Еще задолго до войны товарищ Сталин гениально предвидел, что во время войны Советский Союз будет обладать не только сильной армией, но и самым прочным в мире тылом и предупреждал об этом поджигателей войны.

«Наши силы неисчислимы, — говорил товарищ Сталин. — Зазнавшийся враг должен будет скоро убедиться в этом»[2].

Ответ трудящихся Казахстана на призыв партии и советского правительства.

Призывным набатом разнеслась речь вождя по необъятной советской земле. На прошедших по Казахстану митингах и собраниях рабочие, крестьяне и интеллигенция заявляли, что они готовы отдать все силы на защиту социалистического отечества.

---

[1] И. В. Сталин. О Великой Отечественной войне Советского Союза, изд. 5-е, М., 1947, стр. 13.

[2] Там же, стр. 16.

В ответ на призыв товарища Сталина шахтеры Караганды обязались досрочно выполнить план угледобычи, давать только высококачественный уголь и один день в месяц отрабатывать в фонд обороны страны. Подобные обязательства принимали и многие другие рабочие коллективы и колхозное крестьянство.

Великий казахский акын Джамбул обратился к народу с волнующей, страстной песнью-призывом «В час, когда зовет Сталин»:

Родину Сталин ведет на врага,
Родина светлая всем дорога,
Кровью батыров добыта она,
Дружбой народов она скреплена,
Непобедимая наша страна.
...Слушайте, степи родные, меня:
Армии Красной ведите коня,
Лейся, горячий чимкентский свинец,
Смертью для черных фашистских свиней,
Лейся рекою, балхашская медь,
Чтобы снарядам советским греметь.
Каспий широкий, побольше улов
Родина ждет от твоих рыбаков.
Хлопок и хлеб и свои табуны
В час грозовой отдадим для страны.
...Край мой любимый, родной Казахстан,
Весь поднимайся на вражеский стан!

Совет Народных Комиссаров Казахской ССР 5 июля 1941 года постановил ввести всеобщую обязательную подготовку к противовоздушной и противохимической обороне взрослого населения Казахской ССР в возрасте от 16 до 60 лет.

На заводах и фабриках, в колхозах и совхозах, в школах и учреждениях создавались группы по изучению военного дела.

Сотни тысяч трудящихся горячо взялись за овладение огнестрельным оружием, военным строем, санитарным делом, средствами и приемами противовоздушной и противохимической обороны. Повсеместно создавались добровольные военные кружки для подготовки боевых резервов Красной Армии. В колхозах возникали кружки ворошиловских всадников. Осоавиахимовские организации Казахстана обучили военному искусству сотни тысяч человек. Уже в августе 1941 года стрелковым делом овладело более 100 тыс. человек. Более двухсот кружков медицинских сестер охватили тысячи женщин. Советские патриотки с готовностью становились донорами и отдавали свою кровь раненым бойцам и офицерам.

В Казахстане развернулась огромная работа по созданию войсковых формирований для пополнения действующей армии, героически отражавшей бешеный натиск численно превосходящего врага. В Алма-Ате, Актюбинске, Акмолинске,

Петропавловске, Семипалатинске и других городах формировались воинские подразделения. Дни и ночи шла горячая работа по оснащению и обучению новых вооруженных сил Красной Армии, по подготовке их к отправке на фронт.

Города Казахстана изменили мирный облик, превращались в военные лагери. В них размещались многие тысячи солдат и офицеров. В окрестностях городов строились полигоны и тиры для обучения молодых солдат стрельбе. На широких зеленых улицах Алма-Аты с утра до вечера шло обучение солдат воинскому искусству.

Одной из первых была сформирована стрелковая дивизия в Алма-Ате. Навсегда останется в памяти казахского народа имя благородного русского человека, генерала сталинской выучки Ивана Васильевича Панфилова, организатора и командира этой дивизии. В годы гражданской войны И. В. Панфилов сражался в рядах легендарной Чапаевской дивизии и проявил беззаветную храбрость. За боевые подвиги правительство наградило его двумя орденами Красного Знамени. В 1940 году ему присвоено было воинское звание генерал-майора.

В первые дни Отечественной войны генерал-майору поручили сформировать стрелковую дивизию. Он стремился подобрать в дивизию отборных бойцов. На мобилизационных пунктах Панфилов сам беседовал с призываемыми и лучших из них отбирал в свою дивизию. Многие из них прошли уже срочную службу в Красной Армии. С особенной тщательностью И. В. Панфилов подбирал командный и политический состав дивизии.

Вскоре дивизия была сформирована. Под ее знаменем собрались лучшие сыны Казахской советской республики: рабочие, колхозники и советская интеллигенция — русские, казахи, украинцы, киргизы и представители других национальностей. Партийные организации Казахстана направили в дивизию многих лучших членов и кандидатов большевистской партии и ленинского комсомола. Успешно налаживалась в дивизии и партийно-комсомольская жизнь. На всех организационных партийных собраниях полков присутствовали представители Центрального и Городского Комитетов КП(б) Казахстана.

«На нашем первом партийном собрании, — вспоминает комиссар стрелкового полка А. Л. Мухамедьяров, — присутствовал секретарь ЦК КП(б) Казахстана товарищ Ж. Шаяхметов, который поставил перед коммунистами полка задачу: «Оправдать высокое звание коммуниста, быть авангардом своего полка, свято блюсти железную воинскую дисциплину». Прикрепленные к каждому из полков представители ЦК КП(б)К вместе с политработниками частей развернули партийно-политическую работу, организовали прием воинской при-

сяги. Каждый воин давал торжественную клятву верности советской Родине, делу партии Ленина—Сталина. Среди личного состава дивизии царила полная уверенность в победе. Бойцы горячо любили генерала Панфилова и называли его: «наш аксакал», «наш батя, отец».

И. В. Панфилов учил бойцов и командиров дивизии: «Храбрость, честность, верность присяге, неустрашимость, готовность отдать за Родину, за Сталина свою жизнь в битве с врагом, — вот качества советского бойца, обеспечивающие полную победу над врагом. Паникерство и трусость чужды духу советского воина, чужды славным героическим традициям Красной Армии».

Подготовка и обучение дивизии вскоре были закончены; дивизия была отправлена на фронт. Провожали ее секретари ЦК КП(б) Казахстана, весь состав правительства Казахской ССР. Родные и друзья, трудящиеся столицы республики дали бойцам, командирам и политработникам наказ быть беспощадными к врагам, сражаться, не щадя жизни, и вернуться домой победителями. «Бейтесь так, чтобы похвалил товарищ Сталин», — говорили провожавшие.

Перестройка тыла на военный лад.

Успехи развития социалистической индустриализации и колхозного сельского хозяйства создали материальные и морально-политические предпосылки для успешной обороны советской страны.

Великая Отечественная война потребовала всемерного увеличения производства и быстрейшей перестройки на военный лад созданных в Казахстане в годы сталинских пятилеток крупнейших предприятий цветной металлургии, угольной и нефтяной промышленности, предприятий по добыче редких металлов, игравших крупную роль в оборонной промышленности Советского Союза. Необходимо было также перестроить легкую, местную и кооперативную промышленность республики, сменив производство продукции гражданского потребления производством, обслуживающим нужды фронта.

В ответ на призыв И. В. Сталина — «...немедленно перестроить всю нашу работу на военный лад, все подчинив интересам фронта и задачам организации разгрома врага»[1], — в Казахстане началась перестройка предприятий для работы в условиях военного времени.

Все отрасли народного хозяйства Казахстана под руководством ЦК КП(б)К и правительства республики были перестроены на военный лад.

Трудящиеся Казахстана сознавали, что их республика, рас-

---

[1] И. В. Сталин. О Великой Отечественной войне Советского Союза, изд. 5-е, М., 1947, стр. 14.

положенная в глубоком тылу, несет огромную ответственность перед Родиной и фронтом. Они понимали необходимость скорейшей мобилизации громадных ресурсов Казахстана для нужд Отечественной войны. Рабочие и инженерно-технические работники таких крупнейших предприятий, как Балхашский медеплавильный завод, Чимкентский свинцовый завод, Иртышский медеплавильный завод, Ачисайский комбинат, объединение Казнефть и другие, принимали решения объявить себя мобилизованными и обязывались работать по-военному.

Патриотический подъем охватил и колхозное крестьянство Казахстана. Застрельщиками выступили члены сельскохозяйственной артели «Красные горные орлы», Урджарского района, Семипалатинской области. 26 июля 1941 года они обратились с письмом ко всем колхозникам и колхозницам Казахстана:

«Мы в своем колхозе установили новый порядок, соответствующий военному времени. В управленческом и обслуживающем аппарате осталось самое минимальное количество людей. Все остальные колхозники переведены на полевые работы. Многие совмещают свою основную работу с работой ушедших на фронт... Те нормы выработки, которые были достаточны в мирное время, теперь нас удовлетворить не могут. Мы решили повысить нормы по всем работам на 20—30 проц. Мы рассчитываем свою работу не на месяцы и недели, а на часы и минуты. Пересмотрев свои планы, мы решили сократить все сроки сельскохозяйственных работ на 30—50 процентов».

Центральный Комитет КП(б) Казахстана поддержал инициативу сельхозартели «Красные горные орлы» и призвал всех колхозников и колхозниц, рабочих и служащих промышленности и транспорта «перестроить всю свою работу на новый, военный лад, считать себя мобилизованными, стать на великую сталинскую вахту до полного разгрома врага».

Десятки тысяч рабочих и служащих, инженеров и техников Туркестано-Сибирской и Карагандинской железных дорог отметили первый день сталинской вахты, совпавший с традиционным днем железнодорожника, массовым воскресником. Сотни тысяч рублей, заработанных на воскреснике, они внесли в фонд обороны страны.

Так отвечали трудящиеся Казахстана на призыв вождя: «Все силы народа — на разгром врага!»

Работа по-новому, по-военному уже в первые месяцы войны принесла положительные результаты и в промышленности и в сельском хозяйстве. В третьем квартале 1941 года промышленность Казахстана (без местной) дала продукции на 25,3 проц. больше, чем во втором квартале того же года. Добыча угля и нефти в третьем квартале, по сравнению со вторым кварталом, значительно увеличилась.

Значительно увеличилась производительность труда колхозного крестьянства, успешно преодолевавшего недостаток рабочей силы, тягла и другие трудности, возникшие в сельском хозяйстве. Уборка урожая в Казахстане в 1941 году была завершена в более сжатые сроки, чем в предшествующем году. Хлеба, хлопка-сырца и сахарной свеклы было заготовлено много больше, чем в 1940 году. Продолжало расти и животноводство Казахстана. За 1941 год поголовье крупного рогатого скота увеличилось на 11,6 проц., овец и коз — на 26,6 проц., лошадей — на 5,7 проц. и свиней — на 13,7 проц. За самоотверженную работу Правительство СССР в 1941 году наградило орденами и медалями более трехсот работников сельского хозяйства Казахстана.

В первые же месяцы войны в Казахстан стали прибывать из оккупированных врагом западных районов страны, из Ленинграда, Москвы и других мест тысячи эвакуированных детей и взрослого населения. Все эвакуированные в Казахстан были приняты, обеспечены жилищем и работой. Это осуществлялось одновременно с колоссальной работой по формированию, обучению и отправке на фронт все новых и новых людских пополнений.

Наряду с перестройкой работы в промышленности, в сельском хозяйстве и учреждениях, трудящиеся республики проявляли заботу о воинах, развернув работу по обслуживанию раненых и по оказанию помощи семьям ушедших на фронт. В лучших зданиях Алма-Аты и других городов Казахстана разместились военные госпитали. Курорты республики использовались для лечения раненых и выздоравливающих фронтовиков. Рабочие, служащие и колхозники брали шефство над госпиталями, помогали их оборудованию, лучшему снабжению, заботились о нуждах раненых, окружая их любовью и вниманием. Предприятия и учреждения, в которых раньше работали ушедшие на фронт, помогали их семьям: ремонтировали квартиры, обеспечивали топливом на зиму, из подсобных хозяйств снабжали продуктами. Для осиротевших детей создавались специальные детские дома. Многих детей трудящиеся взяли в свои семьи на воспитание до возвращения их родителей с фронта, многих осиротевших детей усыновили.

§ 29. УЧАСТИЕ КАЗАХСТАНЦЕВ В РАЗГРОМЕ НЕМЦЕВ ПОД МОСКВОЙ.

Героическая защита Москвы.

На фронтах Отечественной войны шли упорные и кровопролитные бои. Советскому Союзу приходилось одному сражаться против соединенных сил немцев, финнов, румын, итальянцев, венгров.

Н. А. БУЛГАНИН

Второй фронт в Европе против немецко-фашистских войск отсутствовал. Красная Армия, мужественно отбивая атаки озверелого врага, героически защищала каждую пядь советской земли.

Основные усилия немцев осенью 1941 года направлялись на захват Москвы. 2 октября началось большое наступление вражеских войск с задачей — «молниеносным» ударом захватить Москву.

19 октября 1941 года Государственный Комитет Обороны принял специальное постановление о защите столицы. Город был объявлен на осадном положении. Были установлены дальние и ближние рубежи, на которых организуется отпор врагу. Государственный Комитет Обороны призвал трудящихся столицы к героической обороне и беспощадной расправе с провокаторами, шпионами, трусами и другими пособниками захватчиков. Москвичи создавали оборонительные сооружения, активно участвовали в обороне родного города.

Народы Советского Союза восприняли угрозу Москве, как угрозу собственному дому. Немцы рассчитывали, что временные военные неудачи Красной Армии вызовут разлад и разброд в братской семье народов СССР, но на деле натолкнулись на железную стену сплоченности последних вокруг великого русского народа, на их готовность бороться до полного разгрома врага.

Трудящиеся Казахстана в грозные дни 1941 года жили одной мыслью со всем советским народом — сделать все необходимое для защиты столицы. Исторически сложившаяся дружба казахского народа с великим русским народом сказалась в те дни с особой силой. Она пробудила у трудящихся республики необычайную творческую энергию. И чем сильнее рвался враг к столице нашей Родины, тем сплоченнее становился тыл, тем с большей быстротой отправлялись на фронт эшелоны с людскими пополнениями, боеприпасами, снаряжением, продовольствием.

Выражая настроения и волю народных масс Казахстана, большевики его столицы писали в октябре 1941 года Московской партийной организации: «Мы не пожалеем своих сил для помощи Красной Армии, для снабжения доблестных защитников нашей Москвы вооружением и продовольствием. Мы дадим Вам столько свинца, меди, угля, нефти, сколько нужно для разгрома врага, для победы над проклятым фашизмом... Передайте трудящимся Москвы: мы с вами, дорогие товарищи. Вместе с великим русским народом мы будем отстаивать до последней капли крови, до последнего вздоха наш любимый город, нашу прекрасную столицу от ненавистного врага».

Сопротивление доблестной Красной Армии, стойко оборо-

нявшей подступы к столице, сорвало план первого наступления немцев на Москву. Фашистам не удалось взять ее ни в октябре, ни 7 ноября (новый срок, назначенный Гитлером для занятия Москвы). План «молниеносного» взятия Москвы провалился. Вынужденные остановиться на дальних подступах к советской столице, немецко-фашистские захватчики приступили к подготовке нового наступления еще большими силами.

15 ноября началось второе «генеральное» наступление немецко-фашистских армий. На Москву наступали 51 дивизия, в том числе 13 танковых, 33 пехотных, 5 моторизированных. Наступление наземных войск прикрывалось с воздуха действиями мощных авиационных соединений.

Верховное командование Красной Армии знало о подготовке нового большого наступления фашистских захватчиков и принимало меры для его отражения. Разработанный план разгрома немецких войск под Москвой основывался на активной обороне и контрударе наших войск. Полководцы сталинской школы мастерски воплощали на полях сражений гениальные сталинские замыслы и планы разгрома врага. Советские бойцы и офицеры оказывали немцам упорное сопротивление, задерживали продвижение бронированных немецких полчищ.

Казахстанцы в боях за Москву.

Среди лучших советских дивизий, защищавших Москву, была Панфиловская дивизия. Она показывала образцы стойкости, мужества и геройства. Генерал Панфилов находился на самых опасных боевых участках. «Чем ближе мы к немцу, тем больше ему перцу», — говорил он. Личным примером воспитывал он в дивизии сознание высокого долга перед Родиной. Панфиловцы упорно отстаивали каждый метр советской земли, активно сопротивлялись численно во много раз превосходящему противнику, перемалывали и истребляли фашистские полки и дивизии.

Сопротивление казахстанцев-панфиловцев приводило врага в ярость. Но как он ни старался сломить сопротивление дивизии, опрокинуть ее и обратить в бегство, — это ему не удалось. Тщательно изучая данные всех видов разведки о противнике, И. В. Панфилов всегда разгадывал его замыслы и предупреждал их соответствующими контрмерами.

Представляя к правительственной награде командира стрелковой дивизии генерал-майора И. В. Панфилова, Военный Совет Западного фронта так характеризовал подвиги панфиловцев в боях под Москвой:

«В борьбе с немецкими захватчиками на подступах к Москве дивизия вела ожесточенные бои с превосходящими в четыре раза силами противника. При самых трудных условиях

И. В. ПАНФИЛОВ

боевой обстановки т. Панфилов всегда сохранял руководство и управление частями. Ведя беспрерывные бои на подступах к Москве в течение месяца, части дивизии не только удерживали свои позиции, но и стремительными контратаками разгромили 2 танковую, 29 моторизованную, 11 и 110 дивизии, уничтожив: 9 000 немецких солдат и офицеров, более 80 танков и орудий, минометов и другого оружия».

С глубоким волнением и тревогой следили советские люди за исходом битвы под Москвой, в которой с таким героизмом дрались и сыны Казахстана. Джамбул выразил всенародные чувства в замечательной песне «О Москве».

Немцы черной тучей обложили столицу Родины с севера, запада и юга. Враг рассчитывал сломить сопротивление Красной Армии лавиной танков, самолетов и бронемашин, одним прыжком занять Москву. Весь мир с замиранием сердца следил за событиями у стен Москвы. Советский народ сохранял непоколебимую веру в несокрушимость своей Армии. Он верил родному советскому правительству, глубоко был убежден в прозорливости и гениальном полководческом искусстве великого Сталина. Каждое его слово вносило в сердца советских патриотов радость, бодрость, волю к победе.

В докладе о 24 годовщине Великой Октябрьской социалистической революции на торжественном заседании Московского Совета депутатов трудящихся совместно с партийными и общественными организациями г. Москвы 6 ноября 1941 года товарищ Сталин, анализируя ход войны за 4 месяца, научно обосновал, что «разгром немецких империалистов и их армий неминуем»[1]. Эти слова вождя вдохнули в защитников Москвы новые силы.

16 ноября 1941 года немцы повели наступление на Москву на Волоколамском направлении. Против Панфиловской дивизии они сосредоточили 4 соединения — 2 и 6 танковые дивизии, 35 и 106 пехотные дивизии, усиленные артиллерией и самолетами. Фашисты стремились прорвать фронт у железнодорожного разъезда Дубосеково (в 7 километрах юго-восточнее Волоколамска). Но на их пути выросла непреодолимая оборона советских воинов.

У разъезда Дубосеково, оседлав железную дорогу между Волоколамском и Москвой, занял оборону взвод во главе с политруком Василием Клочковым-Диевым. Сын бедняка-крестьянина, осиротевший 10 лет, Клочков прошел суровую школу жизни. За доблесть и мужество его наградили в октябре

---

[1] И. В. Сталин. О Великой Отечественной войне Советского Союза, изд. 5-е, М., 1947, стр. 30.

1941 года орденом Красного Знамени. При получении ордена он поклялся перед строем: «Пока у меня бьется сердце, пока мои руки держат винтовку, я до последнего вздоха буду драться за свой народ, за Москву, за Родину, за Сталина!». И Клочков данное им слово сдержал.

В бой у разъезда Дубосеково немцы бросили на рубеж, занятый 28 панфиловцами, сначала 20 танков. Завязался четырехчасовой бой. Противотанковыми ружьями, бутылками с горючим, гранатами панфиловцы выводили из строя танк за танком. Уже пылали 14 подбитых танков. Часть бойцов пала смертью храбрых, но остальные мужественно продолжали бороться.

Немцы бросили в бой еще 30 танков. Они шли прямо к окопам. Выдерживать чудовищный натиск становилось все труднее. В этот момент политрук Клочков произнес незабываемые патриотические слова: «Велика Россия, а отступать некуда — позади Москва!», и герои с новой силой вступили в неравную схватку с немецкими танками. 18 танков из 50 были выведены из строя. Десятки фашистских трупов валялись на поле боя. Вскоре в окопах иссякли боеприпасы. Клочков с последней связкой гранат бросился к ближайшему танку и подбил его, но, пронзенный пулями, здесь же упал. В неравном бою из 28 панфиловцев погибло 26 героев, но танки врага не прошли.

Подвиг 28 героев-панфиловцев — яркий пример массового героизма Красной Армии. На их подвиге учились мужеству и презрению к смерти советские воины. В этой группе героев русских, казахов, украинцев и киргиз еще раз проявилась ведущая, организующая роль в бою коммунистов и нерушимая сталинская дружба народов Советского Союза. Правительство СССР присвоило всем 28 панфиловцам звание Героя Советского Союза.

В боях за Москву исключительный героизм проявили и другие бойцы и командиры славной панфиловской дивизии. В день, когда 28 героев сражались у разъезда Дубосеково, незабываемый подвиг совершили 17 истребителей танков во главе с политруком Георгиевым. Они отбили три атаки немецкой пехоты, поддержанной танками. Когда кончился бой, у их окопа догорали 4 фашистских танка и лежали трупы свыше 200 вражеских автоматчиков. Вблизи от группы Георгиева истреблял немцев казах-герой Малик Габдуллин со своими автоматчиками.

На другом участке небольшая группа храбрецов-казахстанцев засела в окопе и методически забрасывала гранатами двигавшиеся к Москве вражеские танки. Немцы бросили на неприступный окоп восемь танков. Ливень огня обрушился на

ГЕРОЙСКИЙ ПОДВИГ 28 ГВАРДЕЙЦЕВ ПАНФИЛОВЦЕВ

голову маленькой группы, но бойцы стойко отражали атаку. В живых остался только один красноармеец — казах Тлеубаев. В последнюю критическую минуту он выскочил из окопа и с криком «за Родину! за Сталина!» бросил гранату в башню наступающего танка. Раздался оглушительный взрыв, и танк взорвался. Второй гранатой Тлеубаев вывел из строя другой танк. Метнув еще гранату в третий танк, герой погиб от вражеских пуль.

16 ноября был днем массового героизма в дивизии. 27 немецких танков двигались вдоль Волоколамского шоссе, пытаясь прорваться через деревню, где находились 11 саперов во главе с младшим лейтенантом Фирстовым и политруком Павловым. Отважные саперы минировали шоссе. Часть немецких танков подорвалась, но остальные прорвались к деревне. Саперы вступили с ними в бой. Все 11 героев погибли, но танки не прошли. Труп политрука Павлова фашисты выволокли потом на дорогу и пропустили по нему танковую колонну. Советское правительство наградило посмертно 11 отважных саперов орденом Ленина.

Яркий образец стойкости и отваги проявила часть под командованием полковника И. В. Капрова и стрелковый батальон под командованием старшего лейтенанта Бауржана Момыш-улы.

17 ноября 1941 года Президиум Верховного Совета СССР за образцовое выполнение боевых заданий на фронте, за проявленные в боях доблесть и мужество наградил дивизию Панфилова орденом Красного Знамени. В тот же день приказом Народного Комиссара Обороны стрелковая дивизия преобразована в 8 гвардейскую.

Дивизия генерала Панфилова вписала славную страницу в героическую историю защиты Москвы от гитлеровских захватчиков. В этих ожесточенных боях погиб смертью героя и генерал Панфилов. Его предсмертными словами были: «Гвардия, храни свою честь и честь Родины!». Указом Президиума Верховного Совета Союза ССР генералу И. В. Панфилову посмертно присвоено звание Героя Советского Союза. Вскоре 8 гвардейской стрелковой дивизии было присвоено имя генерала Панфилова. Отныне название «панфиловец» стало символом доблести, чести и геройства, а подвиг панфиловцев — классическим примером гвардейской стойкости.

Воины-казахстанцы с гордостью узнали о преобразовании и награждении родной дивизии. На их далекой родине, в Казахстане, по поводу такого радостного события состоялись митинги. Тысячи волнующих приветствий полетели в 8 гвардейскую дивизию. От имени Казахской республики секретарь ЦК Коммунистической партии (большевиков) Казахстана тов.

Скворцов и председатель Совнаркома Казахской ССР тов. Ундасынов послали приветствие и поздравление бойцам дивизии: «У вас славное прошлое. У вас не менее славное будущее. Стойко защищайте сердце нашей Родины — Москву! Ни шагу назад! Смелее обрушивайте на врага всесокрушающие удары. Черпайте свои силы, свое мужество в любви к Родине, в вере в свой народ-богатырь, в свою страну, в вере в завоеванную кровью советскую власть».

В боях за Москву участвовали и другие части, сформированные на территории Казахстана.

В начале декабря борьба под Москвой вступила в решающую фазу. Великий русский народ и другие народы нашей страны геройски защищали свою столицу.

В непосредственном тылу сражавшихся войск Западного фронта была Москва. Отсюда мощным потоком шли на фронт пополнение людьми, вооружение, разные виды снабжения. Москва и сама была фронтом: днем и ночью продолжались воздушные налеты на нее. Но ничто не могло сломить мужество москвичей в борьбе за любимый город. Домохозяйки и подростки дежурили на крышах домов и у ворот. Стекла заводов сотрясались и вылетали от взрывов бомб, но у станков стояли москвичи, забывшие о сне и отдыхе. Женщины в холод и слякоть рыли на подступах к столице окопы, противотанковые рвы, опоясывали город линиями укреплений. Отобранные добровольцы переходили через фронт в тыл к немцам для помощи партизанским отрядам.

В эти напряженные дни советское правительство во главе с великим Сталиным находилось в Москве. Сталин в Москве! Сталин не допустит врага в Москву! Так уверенно говорили трудящиеся нашей страны.

К началу декабря Западный фронт, усиленный резервами Верховного Главнокомандования, располагал уже превосходством в силах и занимал охватывающее положение в отношении обеих фланговых ударных группировок врага.

6 декабря советские армии, по приказу Народного Комиссара Обороны товарища И. В. Сталина, перешли в решительное контрнаступление против ударных фланговых группировок немцев. В составе наступавших частей действовала и Панфиловская дивизия. Разгромленные немцы начали откатываться от Москвы. Они потеряли огромное количество живой силы и боевой техники. Моральный дух немецко-фашистской армии был надломлен. Хвастливый гитлеровский план окружения и взятия Москвы провалился. Провалился и весь гитлеровский стратегический план «молниеносной войны». У стен Москвы Красная Армия навсегда похоронила миф о «непобедимости немецкой армии».

Сталинская стратегия опиралась на постоянно действующие факторы: прочность тыла, моральный дух армии, количество и качество дивизий, вооружение армии, организаторские способности ее начальствующего состава. Все эти постоянно действующие факторы, решающие исход войны, проявлялись как в обороне, так и в наступлении. По указанию И. В. Сталина, активная оборона наших войск сочеталась с подготовкой контрнаступления. Разгромив немецко-фашистские войска под Москвой, Красная Армия перешла в контрнаступление.

§ 30. БОЕВЫЕ ПОДВИГИ КАЗАХСТАНЦЕВ В НАСТУПАТЕЛЬНЫХ ОПЕРАЦИЯХ ЗИМОЙ 1941—1942 гг.

Героический рейд Панфиловской дивизии по тылам противника.

Немецкое командование рассчитывало в зимние месяцы 1941—1942 гг. получить передышку, привести в порядок потрепанные войска, переформировать и пополнить их людьми и техникой, накопить силы для весеннего наступления. Красная Армия сорвала планы немецкого командования, навязала гитлеровцам зимние изнурительные бои, уничтожила огромное количество немецких солдат и техники, заставила немецкое командование преждевременно израсходовать резервы из глубокого тыла.

На Юге наши войска освободили г. Ростов, разгромив части немецкой армии генерала Клейста, на Ленинградском фронте — наголову разбили войска генерала Шмидта и освободили г. Тихвин. На юго-западном направлении советские войска освободили г. Елецк.

В составе наступающих советских войск успешно действовали и казахстанские воинские части.

2 февраля 1942 года после получения пополнения из Казахстана Панфиловская дивизия заняла исходное положение с задачей прорвать линию укрепления немцев, выйти в тыл противника и соединиться с другими частями Красной Армии. Несмотря на лютые морозы и глубокие снега, преодолевая отчаянное сопротивление немцев, гвардейцы прошли с жестокими боями более 200 километров по тылам врага.

При наступлении на села П. и Р. — эти важные опорные пункты коммуникаций немцев, с мощной обороной и усиленными гарнизонами, — панфиловские полки показали суворовское уменье и упорство в достижении победы. Если при защите Москвы они с честью выполняли заповедь гвардии — там, где обороняется гвардия, враг не пройдет, то теперь они выполнили другую заповедь — там, где наступает гвардия, враг не устоит. Когда гвардейцы штурмом заняли село, вражеское

командование решило отбить его, чего бы это ни стоило. Оно бросило на автоматчиков Малика Габдуллина и батальон Гундиловича части эсэсовской дивизии. Круглые сутки шел кровопролитный бой. Немцы беспрерывно подтягивали свежие силы, но ничего не добились.

В зимних боях 1942 года гвардейцы уничтожили до 50 тысяч гитлеровских разбойников, разбили и захватили много вражеской техники и вооружения, освободили более 250 населенных пунктов.

Во время этих наступательных боев бессмертную славу завоевали себе 16 панфиловцев во главе с политруком Рашидом Джангозиным, бывшим секретарем Фрунзенского райкома комсомола Алма-Аты. Чтобы обеспечить продвижение своего батальона и его сокрушительный удар по сильно укрепленным позициям врага, 16 героев проникли в село и заняли сарай, откуда стали поливать немцев свинцовым дождем. Весь удар горсточка храбрецов приняла на себя. Они все погибли, но обеспечили победу. Политрук Джангозин погиб в огне, поднимая, как знамя, свой партийный билет.

За новые боевые успехи советское правительство наградило 8 гвардейскую дивизию высшей наградой — орденом Ленина.

В наступательных боях Панфиловской дивизии прославилось много сынов казахского народа. Далеко за пределы дивизии разнеслась слава о героизме Тулегена Тохтарова. Тулеген был храбр и не боялся смерти. Когда огонь был особенно смертоносен, он говорил друзьям по оружию: «Смотрите смерти в глаза смело! Любишь жизнь, люби воевать за нее». Однажды Тулеген один схватился со взводом эсэсовцев, двинувшимся в контратаку. Подпуская фашистов на близкое расстояние, он расстреливал их в упор из ручного пулемета. В этой неравной схватке победили выдержка, хладнокровие, искусство поражать врага. Тулеген разгромил взвод эсэсовцев и захватил в плен семь фашистов.

Во время боя за одно село Тулеген ворвался в дом, где находился штаб крупной немецкой части, и огнем из автомата уничтожил 5 офицеров. Село заняли панфиловцы. Бесстрашием, находчивостью в бою, смелыми налетами на врага, упорством в обороне Тулеген восхищал и вызывал любовь товарищей. Геройскими подвигами Тулеген, образцовый гвардеец-панфиловец, умножил славу гвардейской дивизии.

В одном из боев немцы четыре раза атаковали село, стремясь вернуть его. Тулеген с небольшой группой бойцов сражался на правом фланге. На расстоянии от двухсот до ста метров он разил врага из пулемета. Но враг продолжал наседать. У Тулегена кончились патроны. Последний патрон был выпущен в немецкого офицера, который оказался в двадцати

метрах от Тулегена. В этот момент пуля крупнокалиберного пулемета тяжело ранила героя. Товарищ бросился к нему, чтобы перевязать рану. Тулеген оттолкнул его, желая продолжать борьбу, но вторая пуля сразила его.

Так погиб храбрый сын казахского народа Тулеген Тохтаров, уничтоживший 115 гитлеровцев. В кармане его полушубка найдено заявление: «Я сам — рабочий, происхожу из бедняков. Буду бить немцев, как коммунист. Поэтому прошу принять меня в партию. 8/II — 1942 г.». За героические подвиги правительство СССР присвоило Тулегену Тохтарову звание Героя Советского Союза.

Вместе с ним удостоен звания Героя Советского Союза и Малик Габдуллин, который в этих же боях прославил свое имя. Молодой научный работник, литературный критик, он пришел в панфиловскую дивизию, когда она формировалась в Алма-Ате. В дивизии он был политработником. «Работы много, — писал Малик Габдуллин с фронта, — но работы благородной: все свои силы и энергию отдаем Родине, народу!».

Еще при защите Москвы и в декабрьское наступление 1941 года М. Габдуллин показал образцы храбрости, отваги и воинской доблести. Находясь всегда с бойцами на линии огня, он личным примером учил их, как надо драться с врагом. В одном из боев группа автоматчиков под командованием М. Габдуллина уничтожила до 200 фашистов, а сам Малик подбил два танка противника связками гранат и, хорошо используя местность, вывел без потерь свое подразделение из окружения. При занятии одного села группа автоматчиков во главе с М. Габдуллиным смело атаковала фашистов и взяла в плен 12 захватчиков. Немцы, бежавшие в панике, оставили свыше 30 автомашин, большое количество боеприпасов и продовольствия.

Когда панфиловцы с боем освободили от немцев другое село, немцы тщетно пытались вернуть важную позицию. В течение боя, длившегося около 7 часов, М. Габдуллин с ротой автоматчиков пять раз ходил в атаку и контратаку, четыре раза отбивал атаки немцев. Личный пример командира воодушевлял бойцов. Заняв важный опорный пункт немцев, панфиловцы развили наступление.

Личный состав одной из частей особенно отличился в зимних наступательных операциях 1941—1942 гг. Проявляя смелость, решительность и стремительность, часть беспощадно уничтожала врага. В мае 1942 года Народный Комиссариат Обороны за проявленную отвагу в боях с немецкими захватчиками, за стойкость, мужество, дисциплину и организованность, за героизм личного состава переименовал эту часть в гвардейскую. В своем приветствии Совнарком Казахской ССР

и ЦК КП(б) Казахстана от имени казахского народа писали, что трудящиеся республики гордятся тем, что вслед за Панфиловской дивизией другая казахстанская часть, закалившись в ожесточенных боях, в огне священной Отечественной войны, влилась в славную сталинскую гвардию.

«Казахи, русские, украинцы, сражавшиеся в рядах нашей дивизии, олицетворяют собой великую, нерушимую, кровью спаянную дружбу народов Советского Союза.

Товарищи! Ваши подвиги прославляют Казахстан. Несите выше сталинское гвардейское знамя! Знайте, что родной край, пославший вас, никогда не устанет заботиться о вас, думать и жить вашими радостями и победами».

§ 31. УЧАСТИЕ КАЗАХСТАНЦЕВ В ВЕЛИКОЙ СТАЛИНГРАДСКОЙ БИТВЕ.

Наступление немцев летом 1942 года.

Воспользовавшись тем, что Англия и США не выполнили взятого на себя обязательства открыть второй фронт в Европе еще в 1942 году, враг летом этого года сосредоточил все силы против СССР и двинулся к Сталинграду.

Известно, что в огне второй мировой войны сложилась антигитлеровская коалиция СССР, США и Великобритании. Однако правительства Англии и Соединенных Штатов, нарушая элементарные требования союзнического долга, еще осенью 1941 года, а также в 1942 и 1943 годах, за спиной СССР, вели переговоры с гитлеровской Германией о заключении сепаратного мира. Они строили свои «расчеты на ослабление СССР, на его обескровление и на то, что в результате изнурительной войны СССР надолго потеряет свое значение как великая и мощная держава и попадет после войны в зависимость от Соединенных Штатов Америки и Великобритании»[1].

Этим и объясняется политика откладывания открытия второго фронта в Европе.

«...главная причина тактических успехов немцев на нашем фронте в этом году состоит в том, — говорил И. В. Сталин, — что отсутствие второго фронта в Европе дало им возможность бросить на наш фронт все свободные резервы и создать большой перевес своих сил на юго-западном направлении»[2].

Силы гитлеровской Германии и ее сателлитов на советско-германском фронте летом 1942 года возросли почти в полтора раза по сравнению с летом 1941 года, и советским войскам

---

[1] Фальсификаторы истории (историческая справка), стр. 35.

[2] И. В. Сталин. О Великой Отечественной войне Советского Союза, изд. 5-е, 1947, стр. 67.

пришлось снова вести борьбу один на один без реальной вооруженной помощи со стороны англо-американских войск.

Для нашей страны создалась исключительно тяжелая обстановка. Значительные силы немецких войск, обильно насыщенные танками и поддержанные крупными соединениями авиации, прорвали наш фронт на юго-западном направлении, стремясь выйти в глубокий тыл Москвы, овладеть столицей СССР и закончить войну в том же году. Одновременно немецкие войска рвались к Грозному и Баку.

Тяжелая обстановка летом 1942 года потребовала перехода наших армий к стратегической обороне. Но особенность этой обороны заключалась в том, что она должна была создать необходимые условия для последующего решительного наступления и разгрома врага.

Имея превосходство в силах и особенно в численности авиации и танков, немецкие войска к середине июля прорвали фронт обороны советских войск и, двинув в прорыв мощную группировку, вышли к излучине Дона. Немецкий план предусматривал занятие Сталинграда 25 июня.

С 3 сентября происходили ожесточенные бои на ближних подступах к городу. В эти дни свыше 75 тысяч сталинградцев влилось в ряды красноармейских частей Сталинградского фронта. Наши войска стойко удерживали оборонительные рубежи, нанося противнику огромные потери. Но превосходство в силах оставалось за противником. Против 62 армии, оборонявшей Сталинград, немцы сосредоточили до 25 лучших дивизий с огромным количеством средств усиления. Немецкие атаки следовали одна за другой.

Изумительная стойкость бойцов 62 и других армий и волжской военной флотилии опрокинула все расчеты гитлеровцев и оказалась для немцев роковой.

Казахстанцы в боях за Сталинград.

Партия бросила клич: «Отстоять Сталинград!» Среди войск, защищавших Сталинград, находились и подразделения, сформированные в Казахстане.

Рубеж, который защищался казахстанцами, прикрывал подступ к Сталинграду с юго-запада. Немцы бросались в многочисленные атаки. Бывали дни, когда над расположением наших бойцов одновременно появлялись сотни фашистских самолетов. Воздух сотрясался от разрывов бомб и снарядов, удушливый дым заволакивал позиции. Но воины преодолевали все, и ни один немец не проник в Кировский район города, защищаемый казахстанцами. Здесь продолжали работу заводы, снабжавшие фронт вооружением.

Трудящиеся Казахстана обратились к казахстанцам-защитникам Сталинграда с письмом: «Сталинград — это ключ к

востоку. Воин-казах под Сталинградом, равно как воин русский, украинец, белорусс, узбек, таджик, азербайджанец, обороняет свой очаг, свою семью, свою родную советскую землю. Он не допустит, чтобы его мать, его отец, его жена, его дети стали рабами немецкого барона». К 25 годовщине Великой Октябрьской социалистической революции казахстанцы послали на фронт до 150 вагонов подарков. Фронтовики-казахстанцы отвечали казахскому народу: «Дороже всего казаху — воля. Никому не отдаст казах свою степь, широкую, как море. Мы защищаем Сталинград — ворота в Казахстан, мы дали клятву, что не отдадим его немцам. От нас требует этого казахский народ...».

Джамбул обратился к казахам-защитникам Сталинграда с призывом отстоять Сталинград:

Грозный день, о сын, наступил!
Горе! К горлу враг подступил!
...Помни, воин, ни шагу назад!
...Сыновья! Нет дороги иной, —
Наступайте волна за волной!

Тысячи казахстанцев проявили геройство в боях за волжскую твердыню. Легендарным стало имя снайпера Абдыбая Курмантаева, уничтожившего только за дни сталинградской обороны до 100 немецких солдат и офицеров. Его взвод не отдал отвоеванной у врага высоты до подхода подкрепления. Сам Абдыбай пал смертью храбрых.

У стен города Сталина прославился знаменитый минометчик, коммунист Карсыбай Спатаев, победитель в единоборстве с немецкими танками. Немцы бросили на позиции защитников города 23 танка. Шквальным огнем они вывели из строя весь расчет за исключением Спатаева. Герой не дрогнул. Выпуская мину за миной, он крушил боевые порядки немцев, следовавшие за танками. Расстреляв мины, Карсыбай с последней тяжелой миной бесстрашно пошел навстречу танку и бросил ее под гусеницы. Подвиг Карсыбая вдохновил бойцов и командиров: они еще сильнее ударили на врага и остановили его.

Народный Комиссар Обороны товарищ Сталин 7 ноября 1942 года в своем приказе возвестил миру, что враг остановлен под Сталинградом, что героические защитники города «...показали образцы беззаветной храбрости, железной дисциплины, стойкости и умения побеждать» и что «Недалек тот день, когда враг узнает силу новых ударов Красной Армии. Будет и на нашей улице праздник!»[1].

[1] И. В. Сталин. О Великой Отечественной войне Советского Союза, изд. 5-е, 1947, стр. 80, 81.

Слова любимого вождя звали к победе, воодушевляли Красную Армию и весь советский народ.

Величие и значение Сталинградской битвы заключается в том, что, выдержав неслыханный натиск превосходящих сил противника, Красная Армия сумела вырвать инициативу из рук врага и после тяжелых оборонительных боев перешла в грандиозное наступление, в корне изменившее весь ход войны на советско-германском фронте. План разгрома немцев под Сталинградом, разработанный И. В. Сталиным, был блестяще осуществлен командованием Сталинградского, Юго-Западного и Донского фронтов.

В период с 10 января по 2 февраля 1943 года осуществлена заключительная операция под Сталинградом — ликвидация окруженных 6-й и 4-й армий врага. Уничтожение немецко-фашистской группировки под Сталинградом явилось сильнейшим ударом по гитлеровской военной машине. Всего было окружено и уничтожено 330 тыс. солдат и офицеров, в том числе захвачено в плен свыше 91 тыс. В числе их было 2 500 офицеров и 24 генерала во главе с генерал-фельдмаршалом Паулюсом. Такого поражения еще не знала германская армия.

Вместе с другими успешно наступала и наша Сталинградская гвардейская дивизия. Командовал ею казахстанец Сафиулин. В письме в ЦК КП(б)К он писал: «С 10 января по 4 февраля, без единого часа отдыха, днем и ночью мы гнали, уничтожали, теснили немцев. За время этого штурма мы прорвали три укрепленных линии противника...

Дивизия наша при этом уничтожила полк немецкой пехоты, захватила бронепоезд».

Наказ казахского народа фронтовикам-казахам.

В дни, когда Красная Армия уничтожала окруженную под Сталинградом 330-тысячную немецкую армию, казахский народ подписывал письмо фронтовикам-казахам. Наказ казахского народа торжественно и взволнованно читали, обсуждали и подписывали шахтеры Караганды и нефтяники Эмбы, рабочие Чимкента и рисоводы Кзыл-Орды, стахановцы заводов и полей, служащие и интеллигенция Казахстана, школьники и домашние хозяйки. Два с половиной миллиона подписей стояло под этим историческим документом. Трудящиеся в этот наказ сыновьям и братьям вложили всю свою любовь к Родине, всю ненависть к врагу:

«Сыновья Казахстана! Наши дети, мужья и братья!

Пусть каждый из Вас прочтет это письмо с тем чувством,

с каким читает он письмо из родного дома. Пусть каждый прочтет его не только глазами, но и сердцем, потому что его писал весь наш народ, который сотни лет шел к своему счастью тяжелой дорогой страдания.

...И вот теперь, когда это счастье завоевано, когда оно поднялось над Казахстаном, как степная заря, враги хотят вырвать его из наших рук и снова бросить нас во мрак унижения, рабства и печали».

В письме к своим сынам казахский народ рассказывал, что делают трудящиеся их родного края для победы над ненавистным врагом, и обращался с горячим призывом: «Мсти, беспощадно мсти оккупантам!».

Письмо казахского народа фронтовикам-казахам напечатано в «Правде» 6 февраля 1943 года. «Правда» в передовой статье «Славный казахский народ в борьбе за советскую Родину» отметила огромное значение этого письма, подчеркнула героизм казахов в тылу и на фронте: «Хорошо бьются казахи на фронте, хорошо работают для фронта их отцы, матери, жены в тылу. Казахстан могуче подпирает фронт всеми богатствами своей земли, всеми сокровищами своих гор». Письмо казахского народа фронтовикам-казахам, — писала «Правда», — «вплетает новое звено в боевую дружбу советских народов. Казахстан близок и дорог советским людям. Любят у нас прямую, открытую, мужественную душу казаха, его скромность, его верность».

Горячий призыв народа к своим сыновьям быстро долетел до линии фронта. В окопах и в блиндажах, после боевых схваток с врагом, затаив дыхание, бойцы и командиры слушали проникновенное письмо с Родины. В ответном письме «Родному казахскому народу» бойцы, командиры и политработники Н-ского соединения писали:

«Дорогие наши отцы и матери, жены и дети, братья и сестры!

До нас дошли ваши пламенные слова, обращенные к нам, фронтовикам-казахам. Трудно выразить и передать вам то волнение и чувство, с которым каждый из нас читал теплые слова наших отцов и матерей, жен и детей, братьев и сестер... Прочитав Ваше письмо — слова любви и благословения, каждый из нас мысленно представил себе героическое прошлое и цветущее настоящее нашего богатырского казахского народа, что еще более подняло чувство нашей гордости».

В своем письме фронтовики описывали подвиги героев-казахстанцев и заверяли родной народ, что боевыми подвигами они умножат славу советского Казахстана.

§ 32. КАЗАХСТАН — ОДИН ИЗ МОГУЧИХ АРСЕНАЛОВ ОТЕЧЕСТВЕННОЙ ВОЙНЫ.

Промышленность и транспорт Казахстана в годы войны.

Под непосредственным руководством товарища Сталина была осуществлена перестройка советской экономики в соответствии с потребностями войны. 16 августа 1941 года советское правительство приняло разработанный по инициативе И. В. Сталина «Военно-хозяйственный план» на IV квартал 1941 года и на 1942 год по районам Поволжья, Урала, Западной Сибири, Казахстана и Средней Азии. План предусматривал перемещение промышленности в глубокий тыл и форсирование в этих районах производства оборонной продукции.

Военная перестройка экономики Казахстана проведена, как и по всему Советскому Союзу, в короткий срок, тогда как военная перестройка экономики в фашистской Германии заняла 7—8 лет, в США — более двух лет, а в Англии — около 2,5 лет. В этом прежде всего надо видеть преимущество советской социалистической системы хозяйства над капиталистической.

Неисчерпаемые природные богатства республики были поставлены на службу фронту. Высококачественная эмбенская нефть, карагандинский уголь, балхашская медь, чимкентский свинец, актюбинские ферросплавы и другая промышленная продукция Казахстана сыграли немалую роль в оснащении боевой техникой Советской Армии.

В первые годы войны в Казахстане проведена сложнейшая организаторская работа по приему и размещению прибывших сюда предприятий, по освоению техники производства. В течение IV квартала 1941 года и I квартала 1942 года в областях Казахстана размещены все эвакуированные предприятия.

В связи с размещением эвакуированных предприятий совершенно изменился экономический облик отдельных областей Казахстана. Столица республики — г. Алма-Ата — превратилась в крупный индустриальный центр; Семипалатинск превратился в центр легкой промышленности, а Петропавловск стал крупным центром тяжелой промышленности. Такие областные города, как Уральск, Акмолинск, Кокчетав, Кустанай и Чимкент, также стали значительными промышленными центрами.

Руководящей и направляющей силой военного хозяйства, как и в период мирного социалистического строительства, явилась партия Ленина — Сталина. В январе 1942 года VI Пленум ЦК КП(б) Казахстана дал партийным организациям боевую программу работ в области промышленности, транспорта, полеводства и животноводства.

Многие предприятия были построены в первый же год войны. Несмотря на трудности суровой зимы 1941—1942 гг., строители непрерывно повышали темпы строек. Только благодаря их творческой инициативе, в Казахстане за короткое время освоено производство новых видов продукции.

Широкое капитальное строительство развертывалось по линии черной и цветной металлургии, угольной и нефтяной промышленности, машиностроения и энергетики. Максимальная концентрация рабочей силы и средств, строительных материалов и оборудования на этих объектах обеспечила их быстрый ввод в эксплоатацию.

В число действующих предприятий вошли: ряд рудников и обогатительных фабрик цветной металлургии, шахты, крупные нефтепромыслы, важная железнодорожная магистраль и много предприятий легкой, пищевой, рыбной и местной промышленности.

Прибывшие вместе с эвакуированными предприятиями высококвалифицированные рабочие и инженерно-технические работники явились проводниками более совершенных форм и приемов труда, что в немалой степени способствовало росту производительности труда и местных квалифицированных кадров.

В результате гигантской организаторской работы партии Казахстан превратился в один из арсеналов Великой Отечественной войны. «Нескончаемым потоком движутся на фронт вооружение, боеприпасы, продовольствие, снаряжение. Урал и Кузбасс, Москва и Поволжье, Ленинград и Баку, Казахстан и Узбекистан, Грузия и Армения, все наши республики и области стали могучим арсеналом Красной Армии»[1].

В годы войны, в связи с временной потерей Донбасса, особенно ответственные задачи возлагались на карагандинских шахтеров, которые с честью выполнили их. Карагандинский бассейн прославился десятками выдающихся рекордов. Знаменитый навалоотбойщик шахты имени Горбачева, треста «Кировоуголь», Ибрай Нуров за три года войны выдал 16 тыс. тонн угля. Это составляет 1/5 часть угля, добытого всеми шахтовладельцами Караганды за 1913 год. Опыт стахановцев Караганды был обогащен участием в ее работе выдающихся мастеров Донбасса, прибывших в период эвакуации. Начальником одной из шахт Караганды работал Алексей Стаханов.

Караганда стала родиной горного комбайна, который производит подрывку, отбойку и навалку угля на конвейер. Эту новую машину изобрел механик шахты № 31 С. С. Макаров.

---

[1] И. В. Сталин. О Великой Отечественной войне Советского Союза, изд. 5-е, 1947, стр. 130.

Внедрение в шахты Карагандинского бассейна горных комбайнов системы Макарова значительно увеличило добычу угля.

Несмотря на трудности военного времени, в Караганде была создана мощная механическая база. В период войны почти полностью завершена механизация добычи и доставки угля. Наряду с механизацией производственных процессов, построены и сданы в эксплоатацию новые шахты и угольные разрезы.

Выполняя постановление ЦК ВКП(б) об увеличении добычи угля (сентябрь 1942 г.), партийные организации и шахтеры угольной промышленности Казахстана добились серьезных результатов. За военные годы Караганда дала на десятки миллионов тонн угля больше, чем за период трех довоенных сталинских пятилеток.

Центральный Комитет ВКП(б) поставил задачу обеспечить потребность в коксующих углях Магнитогорского комбината и других оборонных предприятий восточных районов Союза ССР. Отгрузка высококачественных коксующих углей в 1945 году, к концу войны, выросла на 96 проц. по сравнению с 1940 годом.

В отличие от предыдущих войн вторая мировая война была войной моторов. Поэтому в период Отечественной войны нефть являлась одним из важнейших видов оборонной продукции. В то время, когда было затруднено снабжение страны кавказской нефтью, «Эмбанефть» и «Актюбнефть» сыграли исключительную роль в обеспечении фронта горючим.

Нефтяники Казахстана в трудных условиях успешно освоили бескондукторное бурение, сберегающее дефицитный металл и цемент, ввели в эксплоатацию 4 новых нефтяных площади, в том числе Комсомольск и Кошкар.

Большим вкладом в дело победы советского народа над врагом явилось значительное повышение выплавки черновой меди и добычи медной руды, поставок оловянного концентрата. Добыча редких металлов, имеющих исключительное оборонное и народнохозяйственное значение, выросла в несколько раз. За годы войны в цветной промышленности построены и сданы в эксплоатацию рудники, шахты и обогатительные фабрики.

В докладе о 27 годовщине Великой Октябрьской социалистической революции товарищ Сталин поставил перед Советской Армией и народом новую историческую задачу: добить фашистского зверя в его собственном логове и водрузить над Берлином знамя победы. Под этим лозунгом развернулась в Казахстане новая волна социалистического соревнования. Инициаторами нового мощного подъема соцсоревнования выступили рабочие, инженеры и техники Балхашского медеплавильного завода. Они обратились с призывом ко всем рабочим, ин-

женерно-техническим работникам и служащим промышленных предприятий и транспорта Казахстана:

«Дадим Родине и фронту больше цветных и редких металлов, золота, угля, нефти, оборонной продукции, необходимых для быстрейшей победы над гитлеровской Германией!».

ЦК КП(б) Казахстана в специальном решении одобрил обращение рабочих, инженерно-технических работников и служащих Балхашского медеплавильного завода.

Балхашцы сдержали свое слово. Следуя их примеру, рабочие цветной металлургии добились крупных успехов. Они значительно повысили удельный вес Казахстана в общесоюзном производстве продукции цветной металлургии.

Успешное выполнение такого грандиозного плана оборонной промышленности было бы немыслимо без создания прочной энергетической базы. Мощность электростанций и выработка электроэнергии только за последние два военных года увеличилась почти на 50 проц. Электростанции, обслуживающие промышленность, в два раза увеличили выработку электроэнергии. В областных центрах — Петропавловске, Кокчетаве, Кустанае и других была создана энергетическая база, обеспечивающая дальнейшее развитие промышленности этих городов. В Алма-Ате построили четыре ГЭС. В конце 1944 года выработка электроэнергии на одного жителя Казахстана составила 180 киловаттчасов вместо 1,26 киловаттчаса, вырабатывавшихся до Октябрьской революции.

Когда основное месторождение марганцевой руды в Союзе — Никопольское — было временно потеряно, исключительную роль стала играть джездинская марганцевая руда.

За период Отечественной войны в Казахстане создана новая очень важная отрасль промышленности — черная металлургия. 31 декабря 1944 года был сдан в эксплоатацию первый в Казахстане металлургический завод, что явилось исключительно важным событием в жизни республики. Кроме того, создана машиностроительная и металлообрабатывающая промышленность. Эти совершенно новые в республике отрасли промышленности были успешно освоены.

Передовым промышленным предприятиям — Балхашскому медеплавильному заводу, шахтам Караганды, Джезказганскому руднику, промыслам Эмбанефти за перевыполнение заданий партии и правительства неоднократно присуждались переходящие знамена Государственного Комитета Обороны.

В снабжении фронта продовольствием и обмундированием громадную роль сыграла пищевая и легкая промышленность республики. Десятки предприятий пищевой промышленности были переведены на выпуск специальной продукции. Мясо-

молочная промышленность увеличила продукцию за четыре года войны на десятки процентов.

Наряду с выполнением оборонных заказов, легкая промышленность республики увеличила выпуск товаров широкого потребления. Производство кожаной обуви возросло на 36 проц., валеной обуви — на 50 проц. Местная промышленность выросла за это время в 4,6 раза, кооперативная промышленность — на 58,5 проц.

В результате высоких темпов промышленного развития удельный вес промышленности в валовой продукции народного хозяйства Казахстана увеличился с 60 проц. в 1940 году до 66 проц. в 1945 году.

В докладе о 26 годовщине Великой Октябрьской социалистической революции товарищ И. В. Сталин говорил, что «...если наша армия не испытывает ныне серьезного недостатка в вооружении, боеприпасах, снаряжении, то в этом прежде всего нужно усмотреть заслугу **нашего рабочего класса**»[1].

Своим героическим трудом рабочий класс Казахстана внес неоценимый вклад в дело полного разгрома врага.

Весьма важную роль сыграл железнодорожный транспорт Казахстана, в котором находятся управления Туркестано-Сибирской и Карагандинской дорог. Кроме того, через территорию Казахской ССР проходят линии таких железных дорог, как Рязано-Уральская, Оренбургская, Ташкентская, Южно-Уральская, Омская и Томская.

Карагандинская дорога к началу войны являлась малооснащенным участком Омской железной дороги. За время войны она превратилась в одну из крупных магистралей. Много сделано также для усиления мощности других дорог, расположенных на территории Казахстана.

Строительство новых линий и оснащение старых участков новой техникой сопровождалось ростом железнодорожных кадров, особенно национальных кадров железнодорожников. Все это обеспечивало бесперебойную перевозку военных и народнохозяйственных грузов по железным дорогам республики в военное время.

За успешное выполнение заданий Государственного Комитета Обороны Турксибу и Карагандинской железной дороге неоднократно присуждались переходящие знамена Государственного Комитета Обороны, ВЦСПС и Министерства путей сообщения. Большая группа железнодорожников Казахстана была награждена орденами и медалями СССР.

---

[1] И. В. Сталин. О Великой Отечественной войне Советского Союза, изд. 5-е, 1947, стр. 117.

Сельское хозяйство Казахстана на службе фронту.

С временной потерей важных сельскохозяйственных районов Украины, Дона и Кубани на долю Казахстана в годы войны выпала ответственная задача — дать фронту больше хлеба, мяса, масла, шерсти, хлопка, табака и другой продукции.

В начале войны была отвлечена из сельского хозяйства на нужды фронта значительная часть тракторного парка, повозок, конского состава; на фронт ушла часть трудоспособных колхозников, трактористов, комбайнеров. Тем не менее посевные площади в колхозах республики за первые два года войны увеличились более чем на 1 450 тыс. гектаров. При этом расширение посевных площадей в значительной степени произведено за счет зерновых и трудоемких технических культур. Посев сахарной свеклы за 1942 год вырос по сравнению с 1940 годом почти в три раза, а посев хлопчатника — на 8,9 тыс. гектаров.

В 1942 году колхозники и рабочие совхозов добились новых значительных успехов, завершив весенний сев на 25 дней раньше, чем в предшествующем году. Это позволило получить высокий урожай и сдать хлеба государству на несколько миллионов пудов больше, чем в 1941 году.

Трудности военного времени, а также неблагоприятные климатические условия 1943 года отрицательно отразились на развитии сельского хозяйства республики. Массовые нарушения агротехники многими колхозами привели к сильному засорению полей и появлению вредителей сельскохозяйственных культур, что явилось одной из основных причин снижения урожайности и гибели посевов на значительных площадях в 1943 году.

ЦК ВКП(б) и Правительство Союза ССР приняли ряд мер по улучшению руководства сельским хозяйством Казахстана. Для оказания практической помощи партийной организации республики в Казахстан прибыл член Политбюро ЦК ВКП(б), секретарь ЦК ВКП(б) Андрей Андреевич Андреев.

ЦК ВКП(б) 1 апреля 1944 года принял специальное решение «О работе ЦК КП(б) Казахстана», в котором вскрыл причины отставания отдельных районов и областей республики и дал конкретные практические указания по вопросам развития сельского хозяйства и укрепления колхозов. 13 марта 1944 года Совнарком Союза ССР принял постановление «О мерах по повышению урожайности сельскохозяйственных культур в Казахской ССР». Выполняя эти решения, колхозное крестьянство, рабочие МТС и совхозов в 1944 году добились значительных успехов: освоено 1 млн. га новых целинных земель, установленное задание перевыполнено более чем на 400 тыс. гектаров. Значительно улучшилась, особенно с введением звеньевой системы, организация труда в колхозах. Многие звенья доби-

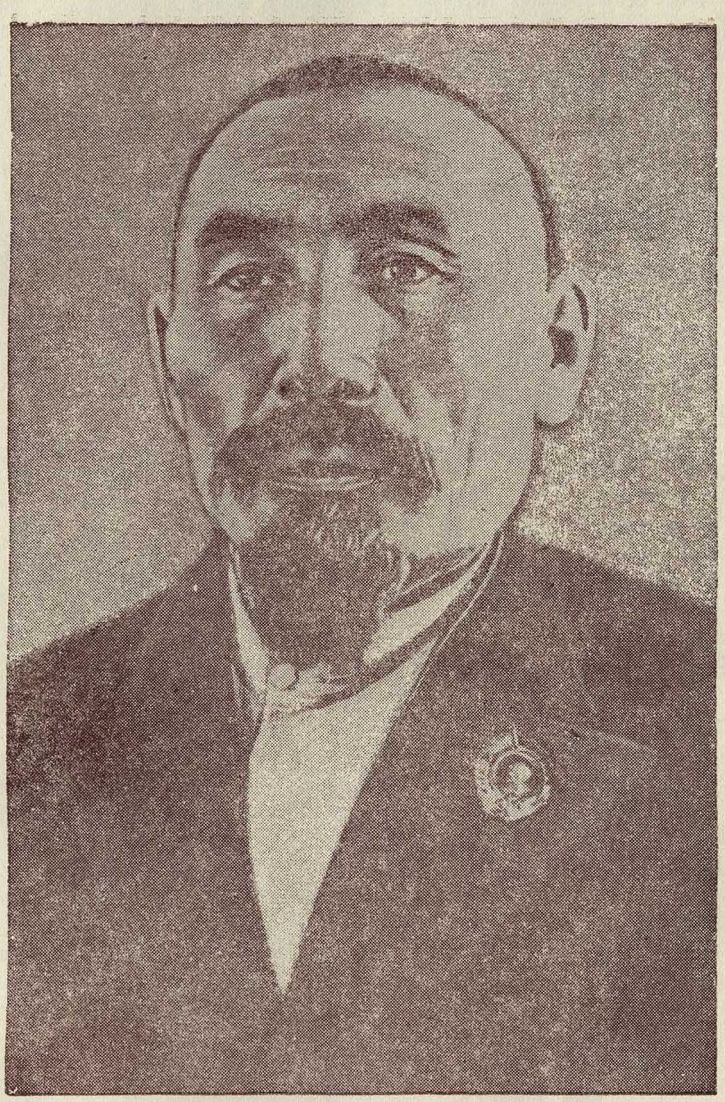

ШАГАНАҚ БЕРСИЕВ

лись выдающихся результатов. По праву гордятся трудящиеся Казахстана мировыми рекордсменами по выращиванию проса и риса — звеньевыми Чаганаком Берсиевым, Ибраем Жахаевым, Ким Ман Саном и многими другими мастерами высокого урожая.

Знатный звеньевой колхоза «Курман», Актюбинской области, отец четырех сыновей-фронтовиков, Чаганак Берсиев, награжденный орденом Ленина, на шестигектарном участке вырастил урожай проса в 174 центнера с гектара. «Пусть, — заявил он, — каждый килограмм выращенного мною проса будет ударом по кровожадному врагу». Узнав о достижениях Берсиева, фронтовики-казахстанцы благодарили его в своем письме за заботу о Красной Армии.

С именем лауреата Сталинской премии, депутата Верховного Совета Казахской ССР Ибрая Жахаева связана история долгой борьбы за расцвет колхоза «Кзыл-Ту», Чиилинского района, Кзыл-Ординской области. В 1941 году сыновья Жахаева ушли на фронт, а сам он стал на трудовую вахту. Начались горячие дни напряженной работы, смелых дерзаний и борьбы за высокий урожай. По инициативе Жахаева, в колхозе возникло первое высокоурожайное звено по рисосеянию. Звеньевой Жахаев объединил жен фронтовиков и подростков, заменивших отцов и братьев, ушедших на защиту Родины. В 1943 году Ибрай Жахаев собрал с 4 гектаров по 900 пудов риса, а на остальной площади — по 600 — 650 пудов с гектара. В 1944 году его звено вырастило невиданный урожай: отдельные гектары плантации дали по 1 200 пудов высокосортного риса. Из урожая этого года звено Жахаева внесло в фонд Красной Армии 6 тыс. пудов риса.

Достижения Берсиева и Жахаева не были единичными. Звеньевая система организации труда в борьбе за высокий урожай в колхозах республики приобрела массовое распространение. Особенно отличились звенья высокого урожая Мунипы Сатыбалдиной, Анны Дацковой и Нурке Алпыспаева, которые в течение трех лет снимали урожай зерновых на своих участках не менее 24 — 30 центнеров с гектара.

Строительство новых оросительных каналов содействовало получению высоких и устойчивых урожаев сельскохозяйственных культур. Наиболее крупные ирригационные работы проводились в южных областях республики. Большая часть оросительных систем возводилась по инициативе колхозников. В результате площадь орошаемых земель увеличилась на 222 тыс. гектаров. В 1945 году на новых землях было размещено 44 проц. всех посевов.

Благодаря героическому труду колхозники и колхозницы, рабочие совхозов и МТС республики в 1944 году перевыполни-

ли государственный план хлебопоставок, сдав государству хлеба на несколько миллионов пудов больше, чем в 1943 году, сахарной свеклы — на сотни тысяч центнеров, хлопка — на много десятков тысяч центнеров и овощей — на несколько тысяч центнеров больше.

Казахстан — основная животноводческая база Советского Союза на востоке. Эта важная отрасль народного хозяйства республики в значительной мере обеспечивала снабжение страны и фронта мясо-молочными продуктами, а промышленность — сырьем. И в этой области трудящиеся добились серьезных успехов. Многомиллионное поголовье колхозного и совхозного скота было обеспечено устойчивой кормовой базой. По постановлению Союзного правительства от 12 мая 1944 года «О мерах по дальнейшему развитию животноводства в колхозах Казахской ССР», 69 районов республики перешли на животноводческое направление хозяйства, чтобы в ближайшие 2 — 3 года увеличить поголовье скота в два раза.

Одним из важных факторов подъема животноводства явилось расширение отгонного животноводства. В 1944 году на летних пастбищах находилось более 70 проц. поголовья скота. Своевременно был подготовлен и значительно перевыполнен план отгона скота на зимние пастбища, а план заготовки страховых запасов сена выполнен на 123 проц. Для животноводческих бригад на участках отгона было построено необходимое количество утепленных помещений и юрт, организовано 86 красных юрт, открыт 91 медицинский пункт и 138 зооветпунктов. Только в 1944 году построено 1 378 колодцев для водопоя скота. Отгонное животноводство, развитое в годы войны, принципиально отличается от кочевого экстенсивного скотоводства и ничего общего не имеет с прошлыми кочевками казахских аулов.

Животноводы Ново-Богатинского района, Гурьевской области, в начале 1944 года обратились с призывом ко всем казахстанским животноводам развернуть социалистическое соревнование за новый подъем общественного животноводства и взяли на себя повышенные обязательства. В том же году они вырастили сверх государственного плана 13 244 головы скота, а сверх принятых социалистических обязательств—2 364 головы.

Инициативу животноводов Ново-Богатинского района поддержали колхозники и рабочие совхозов республики. Подводя итоги развития животноводства, XII пленум ЦК КП(б) Казахстана отметил, что «за 1944 год поголовье всех видов скота по всем категориям хозяйства увеличилось на 132,2 тысячи голов. По сравнению с 1943 годом отход молодняка в колхозах республики снизился. Сократился также падеж взрослого скота».

Подъему общественного животноводства помогало введение дополнительной оплаты колхозникам за сохранение и выращивание молодняка, распределение сверхпланового поголовья скота на трудодни колхозников. Это повысило личную материальную заинтересованность колхозников-животноводов в воспроизводстве поголовья общественного животноводства.

За успешное выполнение плана развития животноводства в 1942 году Казахстан, а также Актюбинская и Гурьевская области получили переходящие Красные знамена Государственного Комитета Обороны. Гурьевской области переходящее Красное знамя присуждалось шесть раз и оставлено в ней на вечное хранение. Такая же высокая награда присуждалась и передовым животноводческим районам — Ново-Богатинскому, Баян-Аульскому и Каркаралинскому, причем в первом знамя оставлено на вечное хранение.

Колхозы и совхозы успешно справились с поставленными перед ними ответственными и почетными задачами. За годы войны Казахстан сдал государству хлеба, картофеля и овощей на десятки миллионов пудов больше, чем за пять довоенных лет. Колхозы и совхозы поставили Советской Армии десятки тысяч лошадей, передали в помощь пострадавшим от немецкой оккупации советским районам более 500 тыс. голов скота. Животноводы добились увеличения поголовья скота за годы войны почти на 3 млн. голов. В этих замечательных результатах сказалась сила колхозного строя, преимущество социалистического сельского хозяйства, патриотизм колхозного крестьянства Казахстана.

Характеризуя итоги 1944 года, товарищ Сталин в докладе о 27 годовщине Великой Октябрьской социалистической революции сказал:

«Подобно тому, как Красная Армия в длительной и тяжелой борьбе один на один одержала военную победу над фашистскими войсками, труженики советского тыла в своем единоборстве с гитлеровской Германией и ее сообщниками одержали экономическую победу над врагом»[1].

В достижении этой экономической победы немалую роль сыграл и советский Казахстан.

Трудовые подвиги советских женщин и молодежи.

В трудных условиях военного времени готовить замену ушедшим на фронт квалифицированным рабочим и специалистам сельского хозяйства представлялось нелегкой задачей. Сложную проблему подготовки трудовых резервов для народного хозяйства наши государственные и партийные органы раз-

[1] И. В. Сталин. О Великой Отечественной войне Советского Союза. Изд. 5-е, 1947, стр. 159.

решили в ходе войны, используя высокий патриотический подъем советских женщин и славной советской молодежи.

Вчерашние домохозяйки пришли на производство. Они научились работать в шахтах, добывать нефть, плавить руду, водить поезда, управлять тракторами и комбайнами. Сотни тысяч женщин Казахской республики овладели различными трудными мужскими профессиями.

Домохозяйка, жена ушедшего на фронт шахтера, тов. Муханова на собрании домохозяек, призывая своих подруг работать в шахтах, говорила: «Я знаю, что работа навалоотбойщика очень тяжелая, но как бы ни было тяжело работать, — под землей будет гораздо легче, чем встать на колени перед Гитлером. Спустимся в шахты и будем работать навалоотбойщиками». За высокие показатели добычи угля Президиум Верховного Совета СССР наградил тов. Муханову, в числе передовых шахтеров Караганды, орденом Трудового Красного Знамени.

За время войны число женщин, работающих в Карагандинском бассейне, по сравнению с 1941 годом, возросло в несколько раз. На предприятиях цветной металлургии республики число женщин-работниц также намного возросло. В нефтяной промышленности количество работниц за 4 военных года увеличилось в три раза. Огромная армия женщин работала на железнодорожном транспорте. Только по Турксибу на ведущих участках работали тысячи женщин.

В период Отечественной войны основная тяжесть сельскохозяйственных работ легла на плечи колхозниц и молодежи. Взамен ушедших на фронт квалифицированных кадров сельского хозяйства подготовлено много трактористов, комбайнеров, механиков, шоферов, бригадиров тракторных бригад, животноводов. Подавляющее большинство этих кадров состояло из женщин и молодежи.

В борьбе за высокий урожай в колхозах организовались женские звенья высокого урожая. Их насчитывалось в 1944 году 2 231. 80 проц. работников колхозных животноводческих ферм составляли колхозницы. Многие из них показали образцы стахановского труда. Характерны показатели животноводов Ново-Богатинского района, Гурьевской области, которые сверх плана вырастили 13 244 головы скота. В колхозах этого района работали 3 013 женщин-казашек. Подобные примеры встречались в любом колхозе республики.

Тысячи женщин работали в руководящих хозяйственных и советских органах, зарекомендовав себя прекрасными организаторами производства.

Повысилась дисциплина и возросла выработка трудоспособных колхозников. Если в 1940 году одним трудоспособным

колхозником в среднем было выработано 250 трудодней в год, то в 1943 году эта выработка возросла до 353 трудодней. Выработка одной женщины вместо 180 трудодней в год возросла до 259 трудодней, а выработка одного подростка — с 96 до 137 трудодней. Количество женщин, участвовавших в колхозном производстве, намного увеличилось.

Славную страницу в историю Великой Отечественной войны вписала советская молодежь.

В военные годы сеть ремесленных и железнодорожных училищ и школ ФЗО в республике расширилась с 35 до 108 единиц. За пять лет своего существования училища и школы ФЗО обучали молодежь 165 различным специальностям, подготовили для союзной и республиканской промышленности и транспорта десятки тысяч молодых квалифицированных рабочих. Когда выявилась нужда в механизаторских кадрах на селе, в школах ФЗО и ремесленных училищах стали обучать молодежь необходимым специальностям.

В процессе учебы воспитанники этих училищ и школ оказывали большую помощь государству. Учащиеся дали стране и фронту различной промышленной продукции на 98 335 516 рублей, в том числе на 11 225 645 рублей продукции непосредственно для нужд фронта.

О степени участия молодежи, ее беззаветной работе на промышленных предприятиях, транспорте и в сельском хозяйстве говорят следующие данные: к началу 1943 года в угольной и нефтяной промышленности молодежь составляла до 50 проц. общего числа рабочих, в цветной промышленности— до 60 проц. Молодежь представляла половину общего состава железнодорожников.

Колхозная молодежь также показала высокую сознательность, организованность и дисциплинированность. Если в 1942 году на полях колхозов и совхозов работало только 475 молодежных звеньев и бригад, то в 1945 году количество их увеличилось до 4 668. Непрерывно росло число молодежных тракторных бригад и звеньев высокого урожая. Так, в 1945 году в колхозах работало 803 молодежных тракторных бригады. Незаурядную трудовую активность проявили учащиеся сельских начальных и средних школ. Только в 1943 году на колхозных полях работало 243 120 учащихся, выработавших 8 937 448 трудодней.

Руководящей и организующей силой как городской, так и сельской молодежи выступал ленинско-сталинский комсомол.

Товарищ Сталин высоко оценил трудовые подвиги советских женщин и молодежи:

«Навсегда войдут в историю беспримерные трудовые подвиги советских женщин и нашей славной молодежи, вынесших

на своих плечах основную тяжесть труда на фабриках и заводах, в колхозах и совхозах»[1].

Вклад советской интеллигенции в дело разгрома врага.

Одним из крупных просчетов фашистской Германии была недооценка творческой силы советской интеллигенции. Перед последней в период Отечественной войны возникли совершенно новые, крайне разнообразные и сложные задачи, выдвинутые фронтом, перестройкой экономики на военный лад и организацией военного хозяйства. Советская интеллигенция самоотверженно отдавала все силы делу победы, оказывала «...прямую руководящую помощь рабочим и крестьянам в деле разворота производства и удовлетворения нужд Красной Армии»[2].

Творческим трудом в высших учебных заведениях, в научно-исследовательских институтах, в лабораториях фабрик и заводов, в колхозных хатах-лабораториях ученые, передовики производства — новаторы науки и техники внесли значительный вклад в победу советского народа над фашистской Германией и империалистической Японией.

Ярко проявилась в Отечественной войне роль Академии наук СССР как штаба передовой советской науки. Знания и опыт многочисленных научных кадров помогали преодолевать трудности военного времени. Комиссия Академии наук СССР, работавшая под руководством ее президента академика В. Л. Комарова, в 1941—1943 гг. разрешила практически важную проблему комплексного использования стратегических ресурсов Урала, Западной Сибири и Казахстана для нужд фронта.

Казахский филиал Академии наук СССР организовал сотни экспедиционных отрядов для поисков новых месторождений металлов и минерального сырья. Их поиски увенчались успехом.

Химики устанавливали технологию производства фосфорных удобрений на базе имеющих мировое значение месторождений фосфоритов Кара-Тау, разрабатывали проблемы горючих сланцев, коксования различных углей, эффективного получения ванадия и спецметаллов, рациональной переработки различных типов нефти Казахстана. В области энергетики выполнены работы по исследованию энергетических и теплоэнергетических ресурсов республики, по установлению эффективных методов и очередности их народнохозяйственного использования. В области производства огнеупоров и стройматериалов

---

[1] И. В. Сталин. О Великой Отечественной войне Советского Союза, изд. 5-е, 1947, стр. 160.

[2] И. В. Сталин. О Великой Отечественной войне Советского Союза, изд. 5-е, 1947, стр. 138.

выполнена работа по обеспечению новостроек местными стройматериалами и огнеупорами.

За четыре военных года Казахский филиал Академии наук СССР передал в правительственные органы и наркоматы Союза и Казахстана свыше 160 разработанных практических предложений серьезного народнохозяйственного значения.

Большую научно-исследовательскую работу проводил организованный в 1941 году Казахский филиал Всесоюзной академии сельскохозяйственных наук имени В. И. Ленина по лучшей организации сельскохозяйственного производства, повышению урожайности и продуктивности животноводства. Ботаники и биохимики выявляли и осваивали разнообразные дикорастущие растения, каучуконосы, красители, дубители. Биологи добивались повышения продуктивности и породности животноводства.

Советские медики открывали и применяли новые методы и препараты, улучшившие лечение раненых. В годы войны из госпиталей Казахстана в строй возвратилось свыше 70 проц. раненых воинов. Лечебная сеть значительно выросла. Несмотря на трудности, связанные с притоком эвакуированного населения, органам здравоохранения удалось предохранить республику от эпидемических заболеваний, неизбежных в прошлом спутников войн.

Ученые Казахстана, особенно работники гуманитарных отраслей науки, проводили большую деятельность по распространению научных и политических знаний в массах, по воспитанию в народе чувства советского патриотизма.

Казахский филиал Института Маркса — Энгельса — Ленина продолжал работу по переводу сочинений и отдельных работ Ленина и Сталина на казахский язык.

Писатели Казахстана новыми произведениями помогали всенародной борьбе против фашистского нашествия. Великий Джамбул создал произведения, полные братской любви к народам советской страны и лютой ненависти к врагу. Навсегда останутся в летописи Великой Отечественной войны творения Джамбула — «Москве», «Ленинградцы, дети мои», «Приказ Родины», песни народного акына Нурпеиса Байганина—«Кавказ», «Защитникам Сталинграда», «Не отступай». Песни и стихи, очерки и рассказы казахских писателей и поэтов производили волнующее впечатление на казахстанцев-фронтовиков.

В годы войны возродилась старинная форма народного творчества — айтыс (поэтические состязания) казахских народных акынов. Акыны воспевали героев Отечественной войны, успехи трудящихся тыла, могущество колхозов и славу передовых тружеников. Старая форма народного творчества

наполнилась новым содержанием советского патриотизма. Акыны выступали пламенными агитаторами.

Армия работников искусства Казахстана организовала художественное обслуживание фронта и тыла. Продолжая напряженную работу в театрах, артисты обслуживали госпитали и воинские части, выезжали в Действующую Армию. Сотни концертов были проведены на привалах, в землянках, в блиндажах. Концертные бригады и коллективы колхозных театров только на полевых станах дали 20 тыс. концертов и спектаклей. Композиторы создали ряд значительных произведений — опера «Абай», гимн Казахской ССР и множество других патриотических произведений как малых форм, так и симфоний.

Советская интеллигенция Казахстана в суровые годы войны шла нога в ногу со всем советским народом, боровшимся за честь, свободу и независимость Родины. «Советская интеллигенция своим созидательным трудом внесла неоценимый вклад в дело разгрома врага»[1], — говорил товарищ Сталин.

Забота о нуждах трудящихся.

Великая Отечественная война потребовала напряжения всех сил советского народа, мобилизации всех материальных ресурсов страны, подчинения всей экономики нуждам фронта. Перевод предприятий на выпуск оборонной продукции, естественно, привел к сокращению производства товаров широкого потребления. Временная оккупация фашистскими захватчиками ряда важных в экономическом отношении районов сужала продовольственную базу страны. Неизбежно пришлось ограничить потребление в тылу, чтобы в первую очередь снабжать армию, обеспечить преимущественное снабжение работников военной промышленности и других важнейших для обороны страны отраслей народного хозяйства.

Партия и правительство, ограждая интересы трудящихся, приняли меры к сохранению довоенных цен на такие предметы потребления, как хлеб, мясо, сахар, жиры, рыба, ткани, обувь, швейные изделия, керосин, отпускавшиеся в порядке нормированного снабжения по карточкам. Распределение нормированных товаров осуществлялось по принципу дифференцированного снабжения. Установлены были различные нормы снабжения для отдельных групп и категорий трудящихся, организованы дополнительные виды питания для лиц, занятых тяжелым трудом и работающих на оборонных предприятиях. Повышенные нормы снабжения и дополнительные виды питания получали также дети, беременные женщины, кормящие матери, доноры, работники науки, искусства и литературы.

---

[1] И. В. Сталин. О Великой Отечественной войне Советского Союза, изд. 5-е, 1947, стр. 159 — 160.

Советское правительство, местные партийные и советские органы принимали все меры к полному отовариванию карточек. В исключительно тяжелых условиях войны на предприятиях были организованы отделы рабочего снабжения, подсобные хозяйства для улучшения общественного питания рабочих и служащих.

Господство социалистической системы хозяйства, сосредоточение в руках советского государства основных фондов товаров широкого потребления, плановое распределение товаров, — все это обеспечивало незыблемость розничных цен на промышленные изделия.

Сохранение довоенных цен на предметы широкого потребления, а также тарифов на бытовые услуги обеспечило необходимый жизненный уровень трудящихся. Политика твердых цен на основные предметы потребления сохраняла устойчивый уровень реальной заработной платы рабочих и служащих. Несмотря на повышение рыночных цен спекулятивными элементами, курс советского рубля, опирающийся на стабильные государственные цены, оставался сравнительно устойчивым.

Партия и правительство постоянно заботились о трудовом и бытовом устройстве семей военнослужащих, инвалидов Отечественной войны, о снабжении их продовольствием и товарами широкого потребления. Еще в начале войны, 5 августа 1941 года, Совнарком СССР принял постановление «О сохранении жилой площади за военнослужащими и о порядке оплаты жилой площади семьями военнослужащих в военное время». Затем рядом правительственных декретов предоставлены различные льготы семьям рядового, сержантского и офицерского состава Красной Армии.

22 января 1943 года Центральный Комитет ВКП(б) принял постановление «О мерах улучшения работы советских органов и местных партийных организаций по оказанию помощи семьям военнослужащих». В соответствии с этим постановлением Центральный Комитет КП(б) Казахстана и Совнарком Казахской ССР вынесли решение об организации управления и отделов при исполкомах Советов депутатов трудящихся по государственному обеспечению и бытовому устройству семей военнослужащих и инвалидов Отечественной войны. 392 280 человек членов семей военнослужащих были устроены на работу. Большая часть инвалидов получила новые профессии и специальности, устроилась на работу.

Местные партийные и советские органы возглавили всенародное движение по оказанию помощи семьям советских воинов и инвалидам Отечественной войны. Формы этой помощи были разнообразны. На предприятиях и в учреждениях проводились месячники помощи, на предприятиях легкой и

местной промышленности, в артелях промысловой кооперации — воскресники по изготовлению промышленных товаров сверх плана в фонд помощи семьям фронтовиков. В городах были открыты специальные магазины и столовые для инвалидов и семей красноармейцев. В сельских местностях производились сверхплановые посевы для помощи им. По республике было собрано в фонд помощи: 10 615 тыс. рублей, 360 163 пуда продуктов питания, 9 019 голов скота, 532 320 пудов фуража, 163 949 штук одежды и белья, 115 003 пары обуви, 20 338 метров мануфактуры и предоставлено 12 725 квартир. Для эвакуированных в сельские местности семей было выделено из республиканского фонда в 1943 году мануфактуры на 150 тыс. рублей и 3 500 пар обуви.

Всенародная забота о нуждах семей советских воинов носила постоянный характер и возрастала в ходе войны.

Помимо материальной помощи народа, оказанной инвалидам Отечественной войны и семьям военнослужащих, социалистическое государство обеспечивало их пособиями и пенсиями. В каждом районе функционировала постоянно действующая комиссия, которая осуществляла контроль за своевременной выплатой пособий и пенсий. В 1943 году из всех учтенных семей военнослужащих 53,1 проц. получали государственные пособия и 3,7 проц. — пенсии. Только за последние два года войны по республике выплачено семьям фронтовиков пенсий и государственных пособий более одного миллиарда рублей, а на обеспечение инвалидов войны израсходовано государственных средств более 400 млн. рублей. Постоянная помощь оказывалась инвалидам по линии медицинского обслуживания.

Правительство и народ окружали вниманием и заботой детей фронтовиков: расширялась сеть яслей, детских садов и домов; осиротевшие дети обеспечивались за счет государства.

Опираясь на поддержку народа, советское государство успешно преодолевало все трудности военного времени.

Всенародная помощь фронту.

Великая Отечественная война потребовала исключительных расходов материальных и денежных средств.

Мобилизация средств сопровождалась огромными трудностями. Советское государство еще в начале войны произвело перестройку финансов, обеспечив усиление старых и выявление новых источников финансовых ресурсов. Был введен военный налог, проведена организационная работа по мобилизации средств.

Большое место в доходах государственного бюджета заняли добровольные поступления денежных средств от населения. С успехом проходила подписка на государственные зай-

мы, распространение лотерейных билетов, сборы в фонд обороны страны. Сумма размещенных среди населения за время войны государственных займов в два с лишним раза превышает сумму всех займов, размещенных в республике до войны. Трудящиеся приобрели лотерейных билетов на 538 млн. рублей. Казахский народ гордится патриотом-колхозником Калпе Бердыбековым, подписавшимся на 1 миллион 36 тысяч рублей и внесшим все облигации в фонд победы.

Великая Отечественная война с особой силой подтвердила указание великого Ленина о том, что война есть всестороннее испытание всех материальных и духовных сил каждого народа. Лозунг партии Ленина — Сталина «Все для фронта! Все для победы!» стал всенародным лозунгом.

Трудящиеся в свободное от основной работы время строили в Алма-Ате гидростанции, трамвай — в Петропавловске. Тысячи колхозников Джамбулской, Кзыл-Ординской, Южно-Казахстанской и Алма-Атинской областей участвовали в народной стройке в горах Кара-Тау. Народные стройки развернулись и в других местах республики. Сотни тысяч учащихся и учителей работали на полях колхозов и совхозов республики, помогали быстро и без потерь убирать урожай.

Массовый советский патриотизм проявлялся в самых различных формах. Более двух миллионов штук теплых вещей было собрано в Казахстане и отправлено на фронт. Около 1 600 вагонов с подарками отправили казахстанцы в Действующую Армию.

Когда в исторические дни Сталинградской битвы по необъятным просторам республики распространилась весть о патриотическом почине тамбовских колхозников, собравших 80 млн. рублей и 200 тыс. пудов хлеба на строительство танковой колонны, трудящиеся Казахстана немедленно подхватили этот почин и развернули сбор средств на строительство мощной танковой колонны «Колхозник Казахстана». В этом патриотическом движении приняли участие сотни тысяч колхозников и колхозниц республики.

Одновременно среди рабочих, служащих и интеллигенции также проводился сбор средств на танковые колонны: «Шахтер Караганды», «Металлург Казахстана», «Нефтяник Казахстана», «Работник совхозов», «Турксибовец», «Советский студент», «За передовую науку» и другие. Шел сбор денег и на авиаэскадрилью «Комсомолец Казахстана».

Словами братского привета и благодарности от имени Красной Армии ответил товарищ Сталин на это могучее патриотическое движение:

«Передайте колхозницам и колхозникам Казахской Совет-

ской Социалистической Республики, собравшим 270 685 тысяч рублей на строительство танковой колонны «Колхозник Казахстана», внесшим в фонд Красной Армии и для рабочих промышленных предприятий 782 287 пудов хлеба, 82 тысячи пудов риса и 33 889 пудов других сельскохозяйственных продуктов, собранных после выполнения государственных обязательств, — мой братский привет и благодарность Красной Армии».

Привет товарища Сталина вызвал новый мощный подъем советского патриотизма. Буквально за несколько дней трудящиеся республики собрали свыше 100 млн. рублей на постройку авиасоединения «Советский Казахстан». Колхозники и колхозницы дополнительно внесли в фонд Красной Армии и для рабочих промышленных предприятий свыше 800 тыс. пудов хлеба, 46 тыс. пудов риса и много других сельскохозяйственных продуктов.

Всего в фонд обороны на постройку авиаэскадрильи и танковых колонн трудящиеся Казахской ССР внесли 723 млн. рублей, не считая большого количества натуральных взносов в виде вещей, драгоценностей и сельскохозяйственных продуктов.

«Советские люди отказывали себе во многом необходимом, шли сознательно на серьезные материальные лишения, чтобы больше дать фронту. Беспримерные трудности нынешней войны не сломили, а еще более закалили железную волю и мужественный дух советского народа»,[1] — говорил товарищ Сталин.

Помощь Казахстана Ленинграду.

С Ленинградом казахский народ связан давними дружественными узами. Казахский народ никогда не забудет братской помощи, которую он неизменно получал от питерских рабочих, от питерских большевиков как в годы гражданской войны, так и в годы мирного социалистического строительства. Обуховские рабочие, прибывшие, по указанию Ленина, в 1918 году в Казахстан, помогли социалистическому переустройству аулов. Шефство ленинградцев помогло использовать богатства недр Казахстана на службу Родине, развить социалистическую промышленность, сельское хозяйство республики. Город Ленина способствовал формированию кадров казахской советской интеллигенции. В ленинградских учебных заведениях тысячи казахских юношей и девушек овладевали знаниями, получили ленинско-сталинскую закалку и влились в ряды строителей социалистического общества. В годы сталинских пятилеток мно-

---

[1] И. В. Сталин. О Великой Отечественной войне Советского Союза, изд. 5-е. 1947, стр. 159.

гие заводы и фабрики Казахстана были оборудованы машинами и станками, присланными Ленинградом.

Приезд в Казахстан посланца великого Сталина, руководителя ленинградских большевиков, незабвенного Сергея Мироновича Кирова, стал исторической вехой в развитии Казахской ССР. С именем Кирова связана полоса мощного подъема социалистической экономики и культуры в республике.

Когда гитлеровские орды блокировали Ленинград, тревога овладела казахским народом, как и всеми народами нашей Родины, за судьбу города Ленина. Страстное желание помочь городу-герою поднимало производственную активность рабочих, колхозников и советской интеллигенции. Горняки Джезказгана на митинге, посвященном обороне Ленинграда, поклялись еще выше поднять производительность труда и давать сверх программы сотни тонн руды и металла.

В самые тяжелые дни, когда враг блокадой и голодом хотел сломить героизм защитников Ленинграда, Джамбул обратился к ленинградцам с ободряющим посланием. После одной из особенно страшных ночей, когда фашисты обрушили на Ленинград тысячи тонн смертоносных снарядов, ленинградцы утром увидели на стенах домов большие плакаты с обращением Джамбула: «Ленинградцы, дети мои!»

Скажет Сталин: — В путь! В Ленинград! —
Все пойдут на выручку к вам,
Полководческим вняв словам.
Предстоят большие бои.
Но не будет врагам житья!
Спать не в силах сегодня я...
Пусть подмогой будут, друзья,
Песни вам на рассвете мои,
Ленинградцы, дети мои,
Ленинградцы, гордость моя!

«Без слез и чувства радостного волнения не могли мы читать это послание, — рассказывал участник обороны Ленинграда, писатель В. С. Вишневский. — Мы ощутили, что это письмо так же ценно, как подход сильного резерва. Народ Казахстана слал нам свой братский привет, любовь и дружбу, и мы шли в бой, удвоив силы».

Когда в Казахстане стало известно, какой голод переживают защитники города, Президиум Верховного Совета Казахской ССР обратился к казахскому народу с призывом немедленно оказать героическому городу продовольственную помощь. Развернулось массовое патриотическое движение за организацию посылок-подарков ленинградцам. Каждый коллектив спешил чем только возможно помочь городу-герою.

Нефтяники Эмбы добыли сверх плана 1 400 тонн нефти.

Трудящиеся Карагандинской области собрали более 200 тонн разнообразных продуктов. Из Актюбинска отправили 30 тонн пшена. Колхозники Восточно-Казахстанской области послали 380 центнеров масла, семипалатинцы — 500 центнеров мяса, свекловоды Джамбулской области — 800 центнеров сахара, рыбаки Каспия и Арала — 82 тонны рыбы, 1000 килограммов икры и 10 тыс. банок консервов, кзыл-ординцы — 300 центнеров риса, трудящиеся Южного Казахстана — 122 центнера сухофруктов, зерновые районы северных и восточных областей Казахстана отправили более 7 000 пудов первосортной муки.

Богатые подарки собрали трудящиеся Алма-Атинской области: 10 тонн овощей, 20 тонн сахара, 36 тонн кондитерских изделий, 165 центнеров риса, 180 центнеров сухофруктов, 1 200 килограммов табака и 1 миллион штук папирос высших сортов.

Эта братская забота казахстанцев, как и всей страны, придавала новые силы героическим защитникам Ленинграда и смягчала тяжелые испытания его населения.

Казахстанцы оказывали также помощь населению районов Ленинградской области, в которых временно хозяйничали немецкие захватчики, поддерживали ленинградских партизан, посылая к ним своих представителей с письмами и подарками от казахского народа. Ленинградские партизаны в занятых ими районах получили семнадцать вагонов с мясом, маслом, рисом и другими продуктами.

Почти каждая область Казахстана посылала свою делегацию с подарками в город Ленина и к партизанам. Газета «Красная Звезда» 27 марта 1942 года описывала волнующую встречу двух делегаций. На передовых позициях встретились делегаты Караганды, привезшие 24 вагона подарков, и представители партизан и колхозников двух районов Ленинградской области, временно оккупированных немцами. «Обе делегации дали друг другу клятву от имени трудящихся своих районов: казахи обязались производить еще больше продукции для нужд фронта, а партизаны обещали вовлечь новые тысячи бойцов в партизанские отряды, еще сильнее помогать Красной Армии в истреблении немецких оккупантов».

Помощь освобожденным районам.

Когда после разгрома немцев под Сталинградом героическая Красная Армия устремилась на запад, очищая советскую землю от гитлеровских захватчиков, встала задача восстановить народное хозяйство в опустошенных немцами районах. Совнарком Союза ССР и ЦК ВКП(б) приняли историческое постановление «О неотложных мерах по восстановлению хозяйства в районах, освобожденных от немецкой оккупации». По всей стране поднялось массовое патриотическое движение за ока-

зание помощи освобожденным районам. Оно охватило и Казахстан.

Еще весной 1943 года трудящиеся Казахстана начали помогать трудящимся Сталинградской области в восстановлении народного хозяйства. Соответствующие мероприятия обсуждались на собраниях рабочих, колхозников, интеллигенции, принимались решения об отчислениях из заработной платы в фонд восстановления Сталинграда, о посылке людей, подарков и т. д. Во многих колхозах производился сверхплановый посев пшеницы и других культур, урожай которых предназначался для сталинградцев. Колхозники Южного Казахстана со сверхплановых посевов собрали свыше 30 тыс. центнеров пшеницы. Колхозы, МТС и совхозы выделяли для освобожденных районов тракторы, комбайны, плуги, сеялки и другой сельскохозяйственный инвентарь. В городах и районах проводились воскресники, и заработанные на них деньги поступали в фонд восстановления Сталинграда.

В освобожденные районы Сталинградской области, Северного Кавказа и Украины выехали квалифицированные рабочие, трактористы, комбайнеры, агрономы, чтобы на месте помочь восстановить народное хозяйство. Всего Казахстан послал около 4 тыс. тракторов, около 700 бригадиров тракторных бригад, 300 комбайнеров, 145 агрономов, более 100 механиков и т. д.

Еще шире развернулась кампания помощи освобожденным районам после очищения Украины от немецко-фашистских захватчиков. Трудящиеся Караганды приняли шефство над Донбассом и оказали значительную помощь в восстановлении разрушенных немцами шахт. По инициативе комсомольцев Карагандинского треста «Сталинуголь», во всем бассейне был проведен месячник сбора неиспользуемого оборудования и его ремонта для отправки в Донбасс. В этот месячник включились и горняки Балхаша, Карсакпая и Джезказгана. Ежедневно тысячи рабочих после работы выявляли оборудование и производили необходимый ремонт.

Молодежь шахты № 20 в нерабочее время отремонтировала для Донбасса несколько врубовых машин. На шахте № 17 отремонтировали 7 моторов. Ремесленные училища Караганды подготовляли для Донбасса молодых рабочих разных профессий и изготовляли комплекты инструментов. Прекрасный подарок подготовили карагандинские электрики. По заданию Государственного Комитета Обороны, коллектив работников «Карэлектрокомбината» сконструировал и изготовил передвижную электростанцию большой мощности со специальным назначением — снабжать электроэнергией промышленные предприятия освобожденных городов.

Женщины Караганды организовали помощь детям угольщиков Донбасса. Работницы шахты им. Кирова обратились к женщинам Карагандинской области с призывом начать сбор средств на строительство детского дома в Донбассе. Этот призыв нашел широкую поддержку. Патриотки организовали субботник, бригады по погрузке и добыче угля, устраивали концерты и таким путем быстро собрали 1 150 тыс. рублей на постройку детского дома.

На обращение слета женщин Карагандинской области товарищ Сталин ответил: «Прошу передать женщинам Карагандинской области, собравшим 1 150 000 рублей на строительство и оборудование детского дома в Донбассе имени женщин Карагандинской области, мой братский привет и благодарность Правительства Союза ССР».

Телеграмма товарища Сталина еще выше подняла активность карагандинских трудящихся в организации помощи Донбассу.

Широкое движение за оказание помощи Донбассу развернулось и в колхозах Карагандинской области. Члены сельхозартели «Путь к социализму», Тельмановского района, единодушно постановили выделить для освобожденных районов Украины и шахтеров Донбасса 400 голов крупного рогатого скота, 1 350 овец, 1 200 пудов зерна, 300 пудов овощей, 200 кг шерсти. Пример колхозников и колхозниц сельхозартели «Путь к социализму» нашел горячий отклик в колхозах Карагандинской области. Колхоз «Октябрьский», например, выделил из артельного стада 260 голов крупного рогатого скота, 400 овец и коз, 40 свиней; колхоз «Шакай» — 150 коров, 300 овец и коз, 40 свиней.

Примеру Караганды последовали и другие области. Из всех уголков республики потекла помощь на Украину. Одного скота колхозники Казахстана выделили и отправили в освобожденные районы свыше полмиллиона голов.

На магистралях Казахстана развернулось движение за оказание помощи железным дорогам освобожденных районов. Железнодорожники Петропавловска, участвуя в шефстве над Северо-Донецкой дорогой, отправили туда 4 вагона с оборудованием. Железнодорожники Турксиба отправили несколько эшелонов для восстановления Южной дороги, приняли над ней шефство и помогли украинским железнодорожникам в восстановлении их личных хозяйств.

Трогательной была встреча железнодорожников Украины с делегацией железнодорожников Турксиба, которая привезла им эшелон с подарками. Эта встреча вылилась в пламенную демонстрацию советского патриотизма, нерушимой дружбы украинского и казахского народов.

В октябре 1943 года Алма-Ату посетила делегация партизан Орловской области. В дни ее пребывания в столице Казахстана коллектив Алма-Атинской швейной фабрики № 2 выступил с предложением, чтобы трудящиеся республики взяли шефство над Орловской областью и помогли ей в восстановлении народного хозяйства и культуры. 31 октября рабочие и работницы швейной фабрики с необычайным подъемом провели первый воскресник, посвященный помощи орловцам.

Патриотический почин коллектива швейной фабрики был одобрен руководящими органами республики и повсеместно трудящиеся начали собирать средства для помощи орловцам. 1 января 1944 года с подарками для трудящихся Орловщины из Кустаная вышел первый эшелон, а 7 февраля — второй эшелон. Трудящиеся республики отправили для подшефной Орловской области свыше 200 вагонов оборудования, сельскохозяйственных машин, продовольствия, одежды, домашних вещей и других предметов.

В первые месяцы войны в Казахстан был эвакуирован скот из районов, которым угрожали немецкие захватчики. Скот, размещенный по колхозам и совхозам, трудящиеся окружили бережным уходом. По мере очищения советской земли от гитлеровцев, скот реэвакуировался в освобожденные районы.

Так трудящиеся Казахстана ответили на призыв товарища Сталина о помощи освобожденным районам в восстановлении народного хозяйства и культуры.

§ 33. КАЗАХСТАНЦЫ В БОРЬБЕ ЗА ПОЛНОЕ ОСВОБОЖДЕНИЕ РОДНОЙ ЗЕМЛИ И НАРОДОВ ЕВРОПЫ ОТ ГИТЛЕРОВСКОГО ИГА.

Изгнание врага из пределов Советского Союза.

Великая Отечественная война после разгрома немецких войск под Сталинградом вступила в новую фазу — «началось массовое изгнание врага из Советской страны» (Сталин).

За период зимнего наступления 1942—1943 гг. Красная Армия освободила от фашистских захватчиков территорию в 480 тыс. квадратных километров, отбросив врага на некоторых участках на 600—700 километров на запад. После пятимесячного героического наступления Красная Армия закрепилась на достигнутом рубеже.

Советское государство высоко оценило выдающиеся заслуги Верховного Главнокомандующего Вооруженными Силами СССР товарища Сталина перед Родиной. 6 марта 1943 года Президиум Верховного Совета СССР присвоил Иосифу Виссарионовичу Сталину военное звание Маршала Советского Союза.

С апреля по июль 1943 года сообщения Совинформбюро были краткими: «На фронте ничего существенного не произошло». Но это затишье предвещало грозную бурю. Враг бешено готовился к новому наступлению. Гитлеровцы провели новую «тотальную мобилизацию». Если летом 1942 года на советско-германском фронте сосредоточивалось 240 дивизий, то спустя год уже — 257, из них 207 немецких и 50 дивизий гитлеровских вассалов. На вооружении немецкой армии появились новые тяжелые танки «Тигр» и самоходные орудия «Фердинанд».

Новое наступление летом 1943 года немцы решили начать в районе Орла — Курска — Белгорода, где в результате наступления Красной Армии образовался выступ, вдавшийся глубоко в расположение их войск. Германское командование наступлением с севера, со стороны Орла, и с юга, со стороны Белгорода, предполагало окружить и уничтожить советские войска на Курской дуге и начать наступление на Москву. 5 июля фашистские войска в составе 17 танковых, 3 моторизованных и 18 пехотных дивизий перешли в наступление. Им удалось лишь незначительно потеснить советские войска, но прорвать фронт они не смогли. Части Красной Армии устояли, а затем перешли в решительное контрнаступление. 5 августа после жестоких боев Красная Армия освободила Орел и Белгород.

5 августа впервые Москва озарилась огнями салютов в честь доблестных войск, освободивших Орел и Белгород. С этого дня салюты приобрели традиционный характер.

В исторической битве на Курской дуге участвовало много казахстанцев. Об одном из батальонов, которым командовал капитан Бельгин, командующий армией писал: «Среди многих имен героев имена командира гвардейского батальона тов. Бельгина и его бойцов останутся в нашей памяти, как символ гвардейского мужества, стойкости и величайшего самопожертвования. Они вели неистовый бой».

Курская битва имела решающее значение для дальнейшего хода войны. «Если битва под Сталинградом предвещала закат немецко-фашистской армии, — указывал И. В. Сталин, — то битва под Курском поставила ее перед катастрофой»[1].

Мощное наступление Красной Армии развернулось от Белоруссии до Новороссийска. Советская земля освобождалась от фашистских захватчиков. 6 ноября 1943 года освобождена столица Украины — Киев. Освобождением Гомеля было положено начало освобождению Белоруссии.

1943 год И. В. Сталин назвал годом коренного перелома в ходе войны. Впервые Красная Армия провела победоносное

---

[1] И. В. Сталин. О Великой Отечественной войне Советского Союза, изд. 5-е, 1947, стр. 114.

летнее наступление. К ноябрю этого года уже было очищено от немцев две трети оккупированной ими советской земли. Немецко-фашистская армия понесла невосполнимые потери.

Победы советских войск еще более укрепили международное положение СССР. 1943 год оказался переломным годом не только в Отечественной войне Советского Союза, но и во всей мировой войне. Фашистская Италия, потерпев военный и политический крах, безоговорочно капитулировала. Это знаменовало начало распада гитлеровского блока.

В 1944 году, выполняя гениальный стратегический план, разработанный товарищем Сталиным, Красная Армия нанесла десять последовательных мощных ударов по войскам фашистской Германии. Первый удар немцам и их союзникам был нанесен под Ленинградом. 14 января 1944 года войска Ленинградского фронта перешли в наступление, и 27 января блокада героического города была прорвана.

В прорыве блокады Ленинграда участвовали и храбрые сыны казахского народа. Немало героических подвигов совершили они, отстаивая город Ленина. На Ленинградском фронте дрались колхозники Акмолинской области, горняки Степняка, железнодорожники Караганды, учителя, врачи, инженеры. Только за 6 месяцев ожесточенных боев с немецко-фашистскими захватчиками части, в которых дрались казахстанцы, разгромили 287 немецкий стрелковый полк, 1 и 105 парашютные полки, полк СС и 24 полк 21 немецкой пехотной дивизии. Противник потерял до 6 000 солдат и офицеров и много техники.

Девять последующих сокрушительных ударов завершили полное освобождение от фашистской нечисти временно оккупированных районов Советского Союза.

За исключительные заслуги в организации и проведении наступательных операций Красной Армии, приведших к коренному изменению положения на фронте борьбы с немецко-фашистскими захватчиками в пользу Красной Армии, Президиум Верховного Совета СССР 29 июля 1944 года наградил Иосифа Виссарионовича Сталина орденом «Победа».

Весь героический путь от Москвы и Сталинграда до Берлина через пламя войны прошли и казахстанские дивизии. Воины-казахстанцы вместе со своими братьями-воинами русскими, украинцами, узбеками, белоруссами и другими геройски сражались с ненавистным врагом в глубоких снегах Заполярья, в Крыму, на Кавказе, в степях Украины и Кубани, на берегах Черного и Балтийского морей. Еще 18 мая 1942 года, когда началось наступление с целью освобождения братской Украины, «Правда» сообщала: «Группа бойцов-казахов успешно переправилась через реку на берег, занятый раньше немцами. Вступив на освобожденную украинскую землю, казахи прильн-

нули к ней губами, они целовали очищенную от врага землю».

Казахстанцы — участники боев за освобождение Украины заявили делегатам своей республики: «Передайте казахскому народу: мы, посланцы родного Казахстана, не посрамим своих знамен. В битвах под Сталинградом родилась наша боевая слава. Казахстанцы-воины с честью пронесли ее, как святыню, от Волги до правого берега Днепра».

Казахстанские воинские части в годы войны прошли славный путь, проявляя в боях с врагом исключительный героизм. Только одна Панфиловская дивизия дала Родине 34 Героя Советского Союза. За проявленное мужество и отвагу в ней награждены орденами и медалями 18 086 воинов-казахстанцев.

Блестящий путь прошли и другие казахстанские части. Они участвовали в борьбе за освобождение Украины и вели бои за освобождение от гитлеровских поработителей народов Румынии, Югославии, Польши, Чехословакии, Венгрии, Австрии.

В боях за освобождение Уральска от осаждавших его белогвардейских и алашордынских банд весной 1919 года родилось одно артиллерийское подразделение. Горячий привет великого Ленина и грамота ВЦИК РСФСР достойно вознаградили тогда это подразделение за боевые заслуги в обороне Уральска. Новые яркие страницы в свою героическую историю вписало оно в годы Отечественной войны. В письме казахскому народу личный состав подразделения с гордостью сообщил, что 84 проц. его бойцов, сержантов и офицеров за боевые подвиги награждены орденами и медалями СССР.

Казахстанцы-конногвардейцы в письме казахскому народу от 14 ноября 1944 года с гордостью писали, что прославленное их подразделение берет свое начало от конных партизанских отрядов, которые под руководством большевиков организовались в годы гражданской войны в бывшей Тургайской области. Под водительством Михаила Васильевича Фрунзе они громили тогда дутовские и алашордынские банды под Яйсаном, Актюбинском, Мугоджарской. На священных традициях ветеранов гражданской войны воспитывался личный состав подразделения. В период Отечественной войны оно прошло героический путь: совершало глубокие рейды по тылам врага, форсировало реки, освобождало города. 70 проц. его личного состава награждено орденами и медалями Советского Союза.

Успехам Красной Армии содействовало мощное, поистине всенародное партизанское движение в тылу немецко-фашистских войск.

Одним из участников партизанского движения в Белоруссии выступал казах Адий Шарипов. Война застала его на границе, в Белостоке, в чине младшего лейтенанта. В день вероломного нападения врага он принял бой на границе, отстаи-

вая каждую пядь родной земли. Потом подразделение Шарипова оказалось в глубоком вражеском тылу. В поисках выхода из окружения, в заброшенной белорусской деревушке Шарипов нашел листовку — текст выступления по радио товарища Сталина 3 июля 1941 года. Слова вождя глубоко запали в сердце советского воина. Он организовал небольшой партизанский отряд в составе 13 человек. В августе 1941 года отряд удачно совершил налет на немецкий гарнизон, разместившийся в деревне. 20 гитлеровцев были уничтожены. Крестьяне, жизнь которых спасли партизаны, влились в отряд. Ряды народных мстителей сразу увеличились в четыре раза. Даже 67-летний старик Царьков пожелал уйти с партизанами.

В январе 1942 года немцы выслали против партизан Шарипова карательный отряд. Бой длился более двух часов и кончился победой партизан. На поле боя осталось 175 вражеских трупов. Среди населения распространилась весть о грозной силе, заставлявшей трепетать немецкие гарнизоны. Росла легендарная слава отряда, умножались его ряды. К моменту объединения с наступающими частями Красной Армии отряд Шарипова вырос во много раз. На счету отряда — до десяти тысяч уничтоженных фашистов, десятки взорванных эшелонов, подорванных танков, железнодорожных мостов, сотни километров разрушенного рельсового пути.

Бывший учитель, инспектор отдела народного образования Павлодарской области, Касым Кайсенов выступил одним из организаторов другого партизанского отряда, затем руководителем подпольного партизанского центра одного района.

Действовавший в Калининской области командир группы Наумет Кошекбаев после освобождения Калининской области возвратился в ряды Красной Армии, участвовал в штурме Берлина и на стене рейхстага написал: «В рядах Красной Армии я прошел путь от Ленинграда до Берлина, участвовал в освобождении от немецко-фашистских оккупантов Украины, Белоруссии, Польши, Чехословакии, Венгрии и Румынии». В рядах украинских партизан был казахский поэт Джумагали Саин и многие другие казахи.

Казахстанцы в боях за освобождение народов Европы от гитлеровских поработителей.

В речи по радио 3 июля 1941 года товарищ Сталин определил всемирно-историческую освободительную миссию советского народа и его армии. И Красная Армия, завершив освобождение советской земли от гитлеровских орд, подала руку помощи народам Европы, избавила их от гитлеровского рабства. В результате ее победоносных действий народы Европы обрели свободу и национальную независимость.

В любом городе, в любом колхозе Казахстана можно найти рядового советского гражданина-казаха, грудь которого украшена медалями «За освобождение Варшавы», «За освобождение Праги», «За взятие Берлина», «За взятие Вены», «За взятие Будапешта» и т. д. Повсеместно встречаются теперь вчерашние воины-победители, ныне стахановцы колхозного хозяйства, стены квартир которых украшают грамоты и выписки из приказов о благодарности Верховного Главнокомандующего товарища Сталина за участие в освобождении крупных промышленных и культурных центров в Польше, Чехословакии, Югославии. Эти люди законно гордятся своими боевыми подвигами.

Казахский народ, как и все народы нашей страны, во главе с великим русским народом активно участвовал в освобождении народов Европы от немецко-фашистских погромщиков. Проявленное геройство снискало прежде малоизвестному казахскому народу всеобщую славу народа, безраздельно преданного отчизне, стойкого и мужественного, трудолюбивого и воинственного.

Овладение военным искусством воинами-казахами.

Победа Красной Армии над армиями фашистской Германии и империалистической Японии показала, что советское военное искусство выше искусства противника. Победу над врагом одержала первоклассная Советская Армия, овладевшая могучей боевой техникой, обладавшая опытным начальствующим составом, высокими морально-боевыми качествами, преданная Родине и идеям Ленина — Сталина.

Красная Армия в начале войны, естественно, не имела достаточного военного опыта. В ходе войны страна снабжала ее первоклассной боевой техникой, освоение которой требовало известного времени. Товарищ И. В. Сталин в первомайском приказе 1942 года указывал: «Нехватает только одного — умения полностью использовать против врага ту первоклассную технику, которую предоставляет ей наша Родина. Поэтому задача Красной Армии... состоит в том, чтобы учиться военному делу, учиться настойчиво, изучить в совершенстве свое оружие, стать мастерами своего дела и научиться, таким образом, бить врага наверняка»[1].

Выполняя эту задачу, Красная Армия научилась бить врага наверняка с учетом его слабых и сильных сторон, как этого требует современная военная наука.

Разумеется, что научить бойцов нерусской национальности, не принимавшей участия в войнах при царизме, в совершенст-

[1] И. В. Сталин. О Великой Отечественной войне Советского Союза, изд. 5-е, 1947 г., стр. 57.

ве владеть современным оружием и военным искусством было нелегкой задачей. С такой задачей могла справиться только советская власть.

Основной предпосылкой для создания национальных кадров военных специалистов явилось коренное изменение социально-экономических условий жизни в нашей стране. В результате победы политики индустриализации и коллективизации сельского хозяйства народное хозяйство получило культурных, знающих технику производства людей. Поэтому, не говоря уже о городе, даже отдаленные казахские аулы посылали в армию не только преданных Родине храбрецов, но и технически подготовленных бойцов. Это — весьма важный момент в объяснении того, почему наши бойцы и офицеры быстро овладевали военным искусством.

Действительная военная служба, массовая оборонная работа Осоавиахима и аэроклубов, разветвленная сеть военно-физкультурных кружков — все это было предварительной школой овладения военным искусством воинами-казахами.

Свое военное мастерство, героизм и отвагу показал Тлеугалий Абдыбеков, истребивший из снайперской винтовки 397 гитлеровцев. От метких пуль Шыныбекова погибло 170 фашистов. С таким же умением и бесстрашием сражались казахи-пехотинцы, истребители танков, минометчики, артиллеристы и саперы.

Воины-казахи в письме Джамбулу так описывали воинское мастерство артиллериста М. Ерназарова:

Прославил солнечный свой край
И Ерназаров Мирзабай,
Артиллерист, пушкарь, герой...
О нем, Джаке, ты песнь слагай!
Он взором режет темноту,
Он птиц стреляет на лету.
Недавно в битву он ходил, —
Три танка вражеских подбил...

Описывая беззаветную смелость воинов-казахов, Илья Эренбург писал: «Казахи привыкли носиться на коне по степи, но если нужно, они ползут, они бегут, они карабкаются на горы, они вязнут в болотах: ничего их не остановит».

С вопросом военного мастерства тесно связаны выдвижение и рост офицерского состава. В процессе войны из среды казахов выросли тысячи талантливых офицеров. Они научились сочетать личную отвагу и мужество с уменьем руководить войсками на поле боя. Казахский народ гордится боевой славой генерал-майора Шакира Жексембаева.

«У нас продвижение идет не по признаку национальности,

а по уму, по храбрости, — говорил М. И. Калинин. — Неумный человек, плохой воин не продвинется, а если человек — боец или офицер — талантлив, умен, хорошо знает свое дело — он поднимется высоко, какой бы национальности он ни был. Этот принцип крепко проводится в жизнь нашим главным командованием».

«Казахстанская правда» 23 февраля 1945 года опубликовала письмо из Восточной Пруссии, в котором офицеры писали: «Некоторые удивляются — Оразу Конурбаеву всего 22 года, а он командует батальоном!» От Москвы до Восточной Пруссии — таков воинский путь офицера Конурбаева. Он начал армейскую жизнь рядовым бойцом, затем командовал отделением, взводом, ротой, батальоном. В боях офицер закалялся и обогащался опытом.

Гвардии полковник Баурджан Момыш-улы прошел под Москвой школу генерала Панфилова, учился у него уменью обороняться, подготавливать и проводить контрнаступление, окружать и уничтожать противника, используя местность, выгодные рубежи, искусно использовать военную технику и организовывать взаимодействие войск. Баурджан Момыш-улы вырос до гвардии полковника. Еще будучи старшим лейтенантом, он был назначен командиром части, пять раз выводил ее из окружения, нанося врагу сокрушительные удары.

Казахская молодежь выдвинула немало подготовленных летчиков. Герой Советского Союза Нуркен Абдиров, повторивший бессмертный подвиг капитана Гастелло, еще до войны обучался летному делу в Карагандинском аэроклубе. Широко известно имя дважды героя Советского Союза, летчика Талгата Бигельдинова, мастера воздушного боя.

Искусно управляя танками, обеспечивал пехоте стремительное наступление командир танкового подразделения гвардии майор Сабыр Курманалин. Как ударная сила прорыва, его подразделение появлялось там, где была наиболее сильно укреплена оборона противника. Он умело управлял подразделением при прорыве обороны врага, искусно маневрировал и в наступательных боях настигал и истреблял отступающего противника.

Таков боевой путь тысяч офицеров-казахов, выросших в годы Отечественной войны и прошедших сталинскую школу боевой выучки.

Большевистской партии, ее вождю и великому полководцу И. В. Сталину обязан казахский народ тем, что из среды вчерашних кочевников, не имевших при царизме права служить в армии, ныне при братской помощи великого русского народа сформировались талантливые офицерские кадры.

ДВАЖДЫ ГЕРОИ СОВЕТСКОГО СОЮЗА

С. Д. ЛУГАНСКИЙ

Л. И. БЕДА

ТАЛГАТ БИГЕЛЬДИНОВ

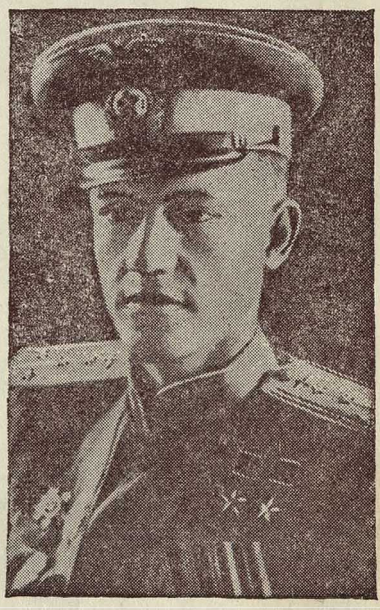

И. Ф. ПАВЛОВ

Герои Советского Союза-казахстанцы.

Советский народ, его героическая армия вели Отечественную, освободительную, справедливую войну, и эта возвышенная, благородная цель вдохновляла воинов-патриотов на подвиги. 57 тысяч казахстанцев за доблесть и отвагу, проявленные на полях сражений, награждены орденами и медалями Советского Союза. 369 фронтовикам-казахстанцам присвоено звание Героя Советского Союза.

В славном отряде Героев Советского Союза-казахстанцев— рабочие, колхозники, интеллигенты, люди разных профессий и возрастов. По имеющимся данным о 302 Героях Советского Союза-казахстанцах, среди них: 4 генерала, 23 лица старшего офицерского состава, 92 среднего офицерского состава, 103 сержанта и 80 рядовых солдат. Свыше 150 героев — члены и кандидаты Коммунистической партии (большевиков), 75 — комсомольцы.

В этой прославленной плеяде выдающихся людей республики — дважды Герои Советского Союза Сергей Данилович Луганский, Иван Фомич Павлов, Талгат Бигельдинов, Леонид Игнатьевич Беда, все воспитанники ленинско-сталинского комсомола. Сергей Данилович Луганский родился в Алма-Ате в 1918 году. Здесь он учился, отсюда был послан комсомолом в Оренбургскую школу летчиков. В 1939 году Луганский участвовал в разгроме «линии Маннергейма» и был награжден орденом Красной Звезды. В годы Отечественной войны Сергей Луганский показал себя выдающимся летчиком-истребителем, высоко образованным командиром сталинской выучки.

На фронте родилась боевая дружба дважды Героев Советского Союза Луганского и Талгата Бигельдинова, воплощая в себе нерушимый союз советских народов. Бигельдинов на «Иле» штурмовал вражеские войска, разрушал их укрепления, а Луганский на «ястребке» прикрывал своего друга с воздуха.

Бигельдинов — один из лучших представителей казахской молодежи, выпестованной отеческой сталинской заботой. Еще учась в школе, он делал первые шаги по овладению мастерством летчика. Сражаясь с возрастающим мужеством и искусством, Талгат участвовал во многих боях за очищение родной земли от фашистских захватчиков и наносил сокрушительные удары по гитлеровцам в их собственном логове. На фронте Бигельдинов вступил в ряды ВКП(б). Ему присвоено звание майора.

Дважды Герой Советского Союза Иван Фомич Павлов родился в с. Борисово-Романовка, Кустанайского района. Учебу в Магнитогорском индустриальном техникуме он сочетал с занятиями в местном аэроклубе. На фронте он прославил себя как мастер штурмовых ударов, как опытный способный командир.

Трудящиеся Кустанайской области законно гордятся тем, что из их рядов вышел гвардии майор Леонид Игнатьевич Беда, дважды Герой Советского Союза. Сержантом после окончания авиационного училища он пришел в 1942 году в гвардейскую штурмовую часть и до конца войны уже не покидал поля сражений.

Среди Героев Советского Союза — две выдающиеся дочери казахского народа: Маншук Маметова и Алия Молдагулова. Их жизнь — яркое свидетельство невиданного роста духовных сил раскрепощенной Октябрьской революцией женщины. Их борьба за счастье человечества, их героическая смерть во имя жизни миллионов людей — выражение высоких нравственных качеств советской молодежи.

20 лет исполнилось Маншук Маметовой, когда она добровольно отправилась на фронт. Там она отлично овладела пулеметом. В боях за освобождение одного города отважная дочь казахского народа совершила беспримерный подвиг. Во время боя осколком вражеской мины Маметова была смертельно ранена в голову. Умолк ее «Максим». Фашисты рванулись к нашим позициям. Но Маншук, увидев приближающихся вражеских солдат, собрала все свои силы и, преодолевая неимоверную боль, снова прильнула к пулемету и продолжала косить немцев. Пользуясь этим, советские бойцы бросились в атаку. Немцы не выдержали и отступили.

Своеобразно сложилась жизнь Алии Молдагуловой. Она родилась в 1925 году в Уильском районе, Актюбинской области. Рано потеряв родителей, Алия переехала из аула в Алма-Ату, затем в Москву и Ленинград. Молодая девушка росла и воспитывалась в культурных центрах страны. В конце 1942 года 17-летняя комсомолка добровольно вступила в школу снайперов и окончила ее на «отлично». Летом 1943 года Алия уже на фронте. За короткий срок она уничтожила из снайперской винтовки 32 фашиста. В наступательных боях 1944 года, когда доблестная Красная Армия наносила сокрушительные удары по врагу, Алия действовала в первых рядах наступающих частей. Бои были упорные и ожесточенные. Враг цеплялся за каждый рубеж. Подразделение, в котором находилась Молдагулова, получило приказ освободить одну деревню. Алия первая поднялась в атаку, увлекая за собой бойцов. Под ураганным огнем противника подразделение ворвалось в деревню. Враг пытался вернуть потерянный рубеж и предпринимал непрерывные контратаки. Метко стреляла Молдагулова в немцев. Свыше 30 фашистов она уничтожила в этом бою. Гитлеровцы откатились назад, но через день возобновили контратаки.

Взвод, в котором находилась Алия, должен был сковать

Герой Советского Союза
МАНШУК МАМЕТОВА

Герой Советского Союза
АЛИЯ МОЛДАГУЛОВА

основные силы противника, чтобы два других взвода могли ударить на него с фланга. Бойцы ползком, незаметно приблизились к первой траншее противника. Густо рвались вражеские снаряды и мины у траншеи, занятой нашими бойцами.

Осколок мины ранил Алию в левую руку. Она перевязала руку и продолжала стрелять по противнику. Ожесточенность боя нарастала. Вскоре разгорелась рукопашная схватка. Лицом к лицу столкнулась Алия с немецким офицером. Она направила свой автомат в грудь врага, но немецкий бандит выстрелил первым. Кровью обагрилось лицо девушки. Напрягая последние силы, Алия дала длинную очередь из автомата. Гитлеровец упал. Покинули силы и девушку-героя. Она умерла смертью храбрых, и ее имя будет жить в памяти поколений. О Маншук и Алие слагаются песни. Их подвиг славит советский народ.

Подвиги Героев Советского Союза-казахстанцев золотыми буквами вписаны в летопись Великой Отечественной войны. Они вечно будут жить в благодарной народной памяти, как пример беззаветного служения Родине и борьбы за идеалы коммунизма.

§ 34. ПОБЕДА СОВЕТСКОГО СОЮЗА НАД ФАШИСТСКОЙ ГЕРМАНИЕЙ И ИМПЕРИАЛИСТИЧЕСКОЙ ЯПОНИЕЙ.

Победа над фашистской Германией.

В результате десяти ударов, нанесенных Красной Армией в 1944 году, были разгромлены основные силы немецких войск на фронте от Северного Ледовитого океана до Черного моря. Гитлеровский блок разваливался. Бывшие вассалы Германии — Румыния, Финляндия, Болгария и Венгрия объявили ей войну. Потеряв своих сателлитов, Германия лишилась важнейших военно-стратегических плацдармов, источников сырья, продовольствия и миллионов солдат.

В середине 1944 года всему миру было уже совершенно ясно, что в результате побед Красной Армии военная обстановка коренным образом изменилась, и Советский Союз может самостоятельно, своими силами, без помощи союзников, разгромить Германию, вывести из войны ее сателлитов, освободить Францию и оккупировать территорию Германии. Только тогда второй фронт был открыт. Но и после высадки союзников во Франции Гитлер продолжал не только держать против Красной Армии основные силы, но и перебрасывать десятки дивизий с запада на восток.

В докладе о 27 годовщине Великой Октябрьской социали-

стической революции 6 ноября 1944 года товарищ Сталин поставил перед Красной Армией задачу: «...добить фашистского зверя в его собственном логове и водрузить над Берлином знамя победы»[1].

Призыв вождя вдохновил Красную Армию на новые подвиги. Зимой 1944—1945 гг. она перешла в наступление и за 40 дней отбросила германские войска от Вислы за Одер. Красная Армия вступила в пределы Германии, начала готовиться к завершающему штурму фашистского логова.

Победы Красной Армии поставили Германию перед крахом. Встал вопрос об окончательном разгроме немецко-фашистских войск, о судьбе Германии после ее капитуляции, о будущей политике в отношении освобожденной Европы. 4—12 февраля 1945 года в Крыму, близ Ялты, состоялась конференция руководителей трех союзных держав. На ней разработана программа ближайших действий для окончательного уничтожения германского милитаризма и нацизма и создания гарантий, что Германия никогда больше не будет в состоянии нарушить мир во всем мире.

Началась великая битва за Берлин. Прорвав мощную систему обороны немцев в полосе между Одером и Берлином, наши войска 21 апреля завязали бои на северо-восточных окраинах Берлина. Одновременно перешли в наступление и войска другого фронта. Его передовые части 23 апреля вышли к южным окраинам Берлина. Таким образом, вся берлинская группировка немецких войск оказалась зажатой в полукольце с трех сторон. 25 апреля наши войска завершили полное окружение Берлина и соединились северо-западнее Потсдама. В этот же день произошла встреча советских и союзных войск на Эльбе, в районе Торгау.

28 апреля наши части форсировали реку Шпрее и ворвались в центральный район города. Начались ожесточенные бои за рейхстаг. Подразделение сержанта Сиянова первым ворвалось в здание рейхстага. В этом подразделении дрались с врагом и сержанты Михаил Егоров, Кошкарбаев и Мелитон Кантария, которые вместе с другими товарищами 30 апреля водрузили знамя победы над рейхстагом.

Геббельсовские брехуны на стенах берлинских зданий написали: «Русские не пройдут». «К Берлину не пропустим!» Но, вопреки их желанию, советские воины вошли в Берлин. Надпись на стене дома «Берлина не сдадим» зачеркнута, вместо нее крупными буквами написано: «Я в Берлине. Серге-

---

[1] И. В. Сталин. О Великой Отечественной войне Советского Союза, изд. 5-е, 1947 г., стр. 168.

ев». А рядом на казахском языке: «Я тоже в Берлине. Гвардии сержант Нуржанов».

На другой день старшина Нуржанов со своим взводом вел бой в берлинском метро. Его взвод внезапно появился с тыла. Это ошеломило гитлеровцев. Не приняв боя, фашисты сдались в плен. Их оказалось более 300 человек. Каждая станция метро немцами была превращена в опорный укрепленный пункт. Подземные бои оказались трудными. Решающую роль тут играли мелкие штурмовые группы. В боях за очищение метро особо отличился взвод старшины Нуржанова. Родина высоко оценила героизм и отвагу Нуржанова, проявленные им в боях за Берлин: Нуржанову присвоено звание Героя Советского Союза.

Так дрались за Берлин представители всех народов многонационального Советского Союза во главе с великим русским народом.

В 1941 году пленный фашистский офицер заявил: «Против нас были страшные солдаты — их не мог остановить никакой огонь, они бежали прямо на нас. Потом мне сказали, что это казахи. Я не знал прежде, что существует такой народ...». Теперь фашистские невежды узнали, что такой народ не только существует на свете, но и участвует в штурме столицы фашистской Германии.

2 мая 1945 года радио разнесло по всему миру приказ Верховного Главнокомандующего войскам Красной Армии, в котором говорилось, что советские войска «завершили разгром берлинской группы немецких войск и сегодня, 2 мая, полностью овладели столицей Германии, городом Берлином — центром немецкого империализма и очагом немецкой агрессии».

Судьба фашистской Германии была решена. Бо́льшая часть Германии к этому времени оказалась занятой нашими войсками и войсками союзников. 8 мая 1945 года германское командование было вынуждено капитулировать, прекратить сопротивление и подписать акт о безоговорочной капитуляции германских вооруженных сил.

Так завершилась Великая Отечественная война, которую вел советский народ против фашистской Германии.

В ознаменование победоносного окончания Великой Отечественной войны советское правительство объявило день 9 мая днем всенародного торжества, праздником Победы. В ознаменование полного разгрома гитлеровской Германии была учреждена медаль «За победу над Германией в Великой Отечественной войне 1941—1945 годов».

В этот исторический день глава советского правительства

Иосиф Виссарионович Сталин выступил по радио с обращением к народу:

«Товарищи! Соотечественники и соотечественницы!

Наступил великий день победы над Германией. Фашистская Германия, поставленная на колени Красной Армией и войсками наших союзников, признала себя побежденной и объявила безоговорочную капитуляцию...

С победой вас, мои дорогие соотечественники и соотечественницы!»[1]

В этот день тяжело больной, прикованный к постели столетний Джамбул в приветственной телеграмме Президиуму Верховного Совета Казахской ССР, Совету Народных Комиссаров Казахской ССР и ЦК КП(б) Казахстана поздравил советский народ с победой:

«Примите мои сердечные поздравления, лично вам и в вашем лице всему народу, по случаю победоносного завершения Отечественной войны. Безмерно счастлив, что дожил до дня нашей победы и могу вместе со всем народом воскликнуть:

Слава нашей доблестной Красной Армии!

Слава великому организатору победы любимому Сталину!

Джамбул,

депутат Верховного Совета Казахской ССР».

Лучший представитель казахской народной поэзии Джамбул этими словами выразил радость всего советского народа, его глубокую преданность своему вождю — великому Сталину.

26 июня 1945 года Президиум Верховного Совета СССР наградил И. В. Сталина за исключительные заслуги в организации всех вооруженных сил Советского Союза и умелое руководство ими в Великой Отечественной войне, закончившейся полной победой над гитлеровской Германией, вторым орденом «Победа». В этот же день Указом Президиума Верховного Совета Союза ССР И. В. Сталину присвоено звание Героя Советского Союза. 27 июня 1945 года Президиум Верховного Совета Союза ССР присвоил Верховному Главнокомандующему всеми Вооруженными Силами СССР И. В. Сталину высшее воинское звание Генералиссимуса Советского Союза за особо выдающиеся заслуги перед Родиной в деле руководства всеми вооруженными силами государства во время войны.

С 17 июля по 2 августа 1945 года состоялась конференция трех держав в Потсдамском дворце под Берлином (Берлинская или Потсдамская конференция). Решения Берлинской конференции трех держав, состоявшейся после разгрома и капитуляции Германии, были направлены на закрепление историче-

[1] И. В. Сталин. О Великой Отечественной войне Советского Союза, изд. 5-е, 1947 г., стр. 192, 194.

ской победы над германским империализмом, на обеспечение прочного и справедливого мира.

Начало войны против японских агрессоров.

Советский народ не мог считать свою безопасность обеспеченной, пока существовал еще второй очаг войны — империалистическая Япония.

После победоносного завершения войны с фашистской Германией правительства трех союзных держав — Соединенных Штатов Америки, Великобритании и Китая — 26 июля 1945 года обратились к правительству Японии с требованием о безоговорочной капитуляции. Японское правительство отклонило это требование. В связи с этим отказом Японии союзники обратились к советскому правительству с предложением включиться в войну против японской агрессии. Советское правительство, верное своему союзническому долгу, приняло это предложение. Оно присоединилось к заявлению союзных держав от 26 июля 1945 года, объявив всему миру, что с 9 августа Советский Союз будет считать себя в состоянии войны с империалистической Японией.

По всей стране прокатилась волна митингов рабочих, колхозного крестьянства и трудовой советской интеллигенции. Народ единодушно одобрил решение советского правительства об объявлении войны Японии, так как знал, что японские империалисты издавна являются заклятыми врагами нашей Родины, что они нанесли серьезный ущерб нашей стране. У советских людей был свой особый счет с Японией.

Разгром вооруженных сил и поражение японского империализма в войне.

Утром 9 августа 1945 года советские дальневосточные войска и наш Тихоокеанский флот начали боевые действия против японских войск. Самая лучшая отмобилизованная Квантунская армия японского империализма стояла на суше против наших войск и отчаянно сопротивлялась их наступлению. Бешеные многократные контратаки японцев не дали ожидаемых ими результатов. Квантунская армия вынуждена была сложить оружие и сдаться советским войскам. За две недели боевых действий Красная Армия освободила от японского ига многострадальные народы Манчжурии, Южного Сахалина, Северной Кореи и Курильских островов.

Вступление Советского Союза в войну с Японией, стремительное наступление героической Красной Армии и разгром ею значительной массы вооруженных сил врага вынудили Японию капитулировать. Ее военное и экономическое положение стало безвыходным. Японское правительство признало свое поражение и безоговорочно подписало капитуляцию.

Памятной, незабываемой датой вошло в мировую историю 2 сентября 1945 года. В этот день великий Сталин возвестил

советскому народу о подписании японским правительством акта о безоговорочной капитуляции, победоносном завершении Советским Союзом Великой Отечественной войны. Наступил конец второй мировой войны. Пришла долгожданная великая победа, выкованная советским народом в героическом труде и легендарных военных подвигах.

В день победы над Японией товарищ Сталин, поздравляя великий советский народ, говорил: «Наш советский народ не жалел сил и труда во имя победы. Мы пережили тяжелые годы. Но теперь каждый из нас может сказать: мы победили. Отныне мы можем считать нашу Отчизну избавленной от угрозы немецкого нашествия на западе и японского нашествия на востоке. Наступил долгожданный мир для народов всего мира»[1].

В жестоких боях с врагом советский народ под руководством партии большевиков, под водительством гениального вождя Генералиссимуса Советского Союза товарища Сталина завоевал победу.

Источники победы советского народа.

Что лежит в основе славных побед советского народа в Великой Отечественной войне? Ответ на этот вопрос мы находим в замечательной работе товарища И. В. Сталина «О Великой Отечественной войне Советского Союза».

И. В. Сталин учит, что источником силы советского государства является советский социалистический строй, порожденный Великой Октябрьской социалистической революцией. Советский общественный строй, советская власть, идеи которой священны для нашего народа, представляют непреодолимую силу. На это указывал основатель советского государства В. И. Ленин: «И то, что завоевано русской революцией, — неотъемлемо. Этого никакая сила не может взять, как никакая сила в мире не может взять назад того, что советским государством было создано»[2].

Обобщая опыт деятельности советского государства в условиях войны, И. В. Сталин подчеркивал:

«Уроки войны говорят о том, что советский строй оказался не только лучшей формой организации экономического и культурного подъема страны в годы мирного строительства, но и лучшей формой мобилизации всех сил народа на отпор врагу в военное время»[3].

Советское социалистическое государство с честью выдер-

---

[1] И. В. Сталин. О Великой Отечественной войне Советского Союза, изд. 5-е, 1947 г., стр. 206.

[2] В. И. Ленин. Сочинения, т. XXVII, изд. 3-е, стр. 253—254.

[3] И. В. Сталин. О Великой Отечественной войне Советского Союза, изд. 5-е, 1947 г., стр. 120.

жало испытание и вышло из войны еще более окрепшим, сильным и прочным.

На основе научного обобщения опыта этой невиданной в истории войны И. В. Сталин учит, что «...экономическая основа Советского государства оказалась несравненно более жизнеспособной, чем экономика вражеских государств»[1]. В то время как экономика вражеских государств в ходе войны приходила в упадок, советское государство добилось возможности не только в достаточном количестве производить вооружение и боеприпасы, но и накоплять резервы. В этом еще раз сказалась сила советской революции, сила сталинского стратегического плана — плана подготовки всей страны к активной обороне при помощи советской политики социалистической индустриализации страны и коллективизации сельского хозяйства.

Одним из главных источников победы Советского Союза является нерушимая братская дружба народов нашей страны, выдержавшая все трудности и испытания военного времени, еще более закалившаяся в общей борьбе народов СССР против фашистских поработителей. В основе этого братского содружества народов лежит ленинско-сталинская национальная политика. Благодаря ей, Советское государство имело прочный тыл, советский народ способен был творить чудеса и выходить победителем из самых тяжелых испытаний.

Советский Союз не только одержал военную и экономическую победу над фашистской Германией, но и нанес ей также морально-политическое поражение. Идеология фашизма, идеология звериного национализма и расовой ненависти оказалась побежденной нашей советской идеологией равноправия рас и наций, идеологией дружбы и взаимного уважения народов нашей страны.

Братское содружество народов СССР скреплено советским патриотизмом. «Сила советского патриотизма состоит в том,— учит товарищ Сталин, — что он имеет своей основой не расовые или националистические предрассудки, а глубокую преданность и верность народа своей советской Родине, братское содружество трудящихся всех наций нашей страны»[2].

Советский патриотизм рожден Великой Октябрьской социалистической революцией и является патриотизмом нового, высшего типа. Воплощенное в советском патриотизме гармоническое сочетание национальных традиций народов и общих жизненных интересов трудящихся нашей страны достигнуто в условиях советского общественного и государственного строя.

---

[1] И. В. Сталин. О Великой Отечественной войне Советского Союза, изд. 5-е, 1947 г., стр. 158.

[2] Там же, стр. 160.

Выкованные в многовековой освободительной борьбе против классового гнета «отечественных» эксплоататоров и против иноземных захватчиков и поработителей лучшие традиции народов СССР в условиях советского общественного строя непрерывно развивались и обогащались новым содержанием. Советские национальные традиции, традиции народов нашей страны, сложившиеся за годы советской власти, — это традиции, порожденные социалистическим строем.

В Великой Отечественной войне с особенной силой сказалась ведущая роль великого русского народа, являющегося руководящей и организующей силой советского государства. Он цементировал единство и братское содружество народов Советского Союза. Благодаря своему ясному уму, стойкости характера и терпению он заслужил всеобщее признание и уважение всех народов.

Война явилась суровым испытанием всех материальных и духовных сил народов нашей страны. Казахский народ впервые в своей многовековой истории участвовал в войне как единый народ, сложившийся в социалистическую нацию при советской власти, имеющий свою национальную советскую государственность. В Отечественной войне казахский народ держал суровый экзамен на аттестат политической и национальной зрелости. Этот экзамен он выдержал с честью, проявив величайшую организованность и стойкость, политическое сознание и высокий советский патриотизм, являвшийся неиссякаемым источником трудовых подвигов советских патриотов в тылу и ратных подвигов на фронте.

Победа советского народа в Отечественной войне 1941—1945 гг. является торжеством политики Всесоюзной Коммунистической партии (большевиков). Основатель большевистской партии, великий Ленин характеризовал ее, как ум, честь и совесть нашей эпохи. В историческом докладе о 26 годовщине Великой Октябрьской социалистической революции товарищ Сталин говорил:

«В дни Отечественной войны партия предстала перед нами, как вдохновитель и организатор всенародной борьбы против фашистских захватчиков. Организаторская работа партии соединила воедино и направила к общей цели все усилия советских людей, подчинив все наши силы и средства делу разгрома врага. За время войны партия еще более сроднилась с народом, еще теснее связалась с широкими массами трудящихся.

В этом источник силы нашего государства»[1].

[1] И. В. Сталин. О Великой Отечественной войне Советского Союза, изд. 5-е, 1947 г., стр. 119.

Идейно-политическая работа в массах, проводимая большевистской партией, укрепляла у народа веру в свои силы, помогала советским людям преодолевать все трудности военного времени, вооружала их несокрушимой волей в борьбе за полную победу над врагами.

Партия Ленина — Сталина вела огромную политическую работу в Красной Армии, мобилизовала в ее ряды сотни тысяч коммунистов, которые сплачивали ряды советских воинов, развивали в них дух высокой сознательности, дисциплины и организованности. Армейские большевики неустанно разъясняли бойцам и офицерам политику советской власти, во имя которой они воевали, благородную и возвышенную цель Отечественной войны. Сознание справедливого, освободительного характера войны, ее целей и задач укрепляло в них дух дисциплины и уверенность в победе. Поэтому советские воины проявляли в борьбе с врагом беспримерную самоотверженность и массовый героизм.

Партия Ленина — Сталина обеспечила победу советского народа в Отечественной войне.

Сталинское руководство является одним из решающих источников победы советского народа в Великой Отечественной войне. И. В. Сталин вдохновил народ на борьбу против злейшего врага и привел к величественной победе. Имя Сталина — знамя победы.

«Это наше счастье, — говорил товарищ Молотов, — что в трудные годы войны Красную Армию и советский народ вел вперед мудрый и испытанный вождь Советского Союза — Великий Сталин. С именем Генералиссимуса Сталина войдут в историю нашей страны и во всемирную историю славные победы нашей армии. Под руководством Сталина, великого вождя и организатора, мы приступили теперь к мирному строительству, чтобы добиться настоящего расцвета сил социалистического общества и оправдать лучшие надежды наших друзей во всем мире»[1].

[1] В. М. Молотов. Доклад на торжественном заседании Московского Совета депутатов трудящихся, посвященный 28-й годовщине Великой Октябрьской социалистической революции.

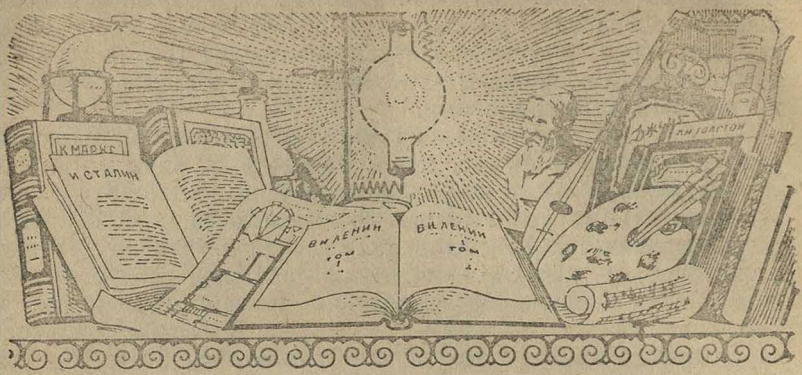

ГЛАВА VIII.

КУЛЬТУРНАЯ РЕВОЛЮЦИЯ В СОВЕТСКОМ КАЗАХСТАНЕ.

§ 35. БОРЬБА ЗА НОВУЮ СОЦИАЛИСТИЧЕСКУЮ КУЛЬТУРУ.

Социально-экономические предпосылки культурной революции в Казахстане.

Культура, знание, свет были вековой мечтой трудолюбивого казахского народа. Борьба за культуру всегда занимала выдающееся место в общей борьбе казахского народа за свое социальное и национальное освобождение, за свободу и счастье. Но на протяжении всей прошлой, досоветской истории это оставалось только мечтой, только благим намерением. Находившийся тогда под двойным гнетом казахский народ не имел необходимых условий для своего культурного развития.

Поворотным пунктом в истории казахского народа как в области социально-экономического, так и в области культурного развития была Великая Октябрьская социалистическая революция.

Великая Октябрьская социалистическая революция принесла казахскому народу, как и всем народам СССР, социальное освобождение. Она уничтожила эксплоатацию человека человеком, установила диктатуру рабочего класса — самого передового и «самого революционного класса из всех существовавших до сих пор угнетенных классов»[1].

Она ликвидировала частную собственность капиталистов и

[1] И. В. Сталин. Сочинения, т. 10. стр. 240.

помещиков и, установив общественную собственность на средства производства, уничтожила основу всякого угнетения.

Народы нашей страны во главе с русским рабочим классом создали новое социалистическое общество, в котором нет и не будет предела для всестороннего развития производительных сил и расцвета культуры.

Великая Октябрьская социалистическая революция принесла казахскому народу, как и другим угнетенным народам России, национальное освобождение. Она «разбила цепи национально-колониального гнета и освободила от него все без исключения угнетенные народы обширного государства»[1]. На основе ленинско-сталинской национальной политики в нашей стране был единственно правильно и полностью разрешен национальный вопрос. Это создало условия для культурного возрождения казахского народа.

Великая Октябрьская социалистическая революция уничтожила власть буржуазии и помещиков, разрушила буржуазный государственный аппарат и установила во всей стране советскую власть. «Советы, — указывает товарищ Сталин, — являются **непосредственными** организациями самих масс, то есть **наиболее демократическими** и, значит, наиболее авторитетными организациями масс, максимально облегчающими им участие в устройстве нового государства и в управлении последним и максимально развязывающими революционную энергию, инициативу, творческие способности масс в борьбе за разрушение старого уклада, в борьбе за новый, пролетарский уклад»[2].

Важнейшими предпосылками и основой культурной революции в советском Казахстане были социалистическая индустриализация и коллективизация сельского хозяйства, укрепление и развитие казахской советской государственности.

Таковы основные социально-экономические и политические условия, явившиеся залогом успешного осуществления культурной революции в Казахстане.

Начало культурной революции в Казахстане.

Советская власть в Казахстане, как и во всех других районах страны, с первых же дней своей революционно-практической деятельности подняла массы на борьбу за социалистическую культуру. В этой борьбе трудящимся Казахстана под руководством большевистской партии пришлось преодолеть огромные трудности.

Объясняется это, прежде всего, тем, что советская власть в Казахстане получила от царизма особенно тяжелое наследие. Трудящиеся массы казахов в области культуры и образо-

---

[1] И. В. Сталин. Сочинения, т. 10. стр. 243.
[2] И. В. Сталин. Сочинения, т. 6, стр. 119.

вания были буквально ограблены. Царские сатрапы и чиновники из продажных представителей местной феодально-байской интеллигенции — эти цепные собаки царизма в казахской степи — всячески душили культуру казахского народа.

Вот что писал в прошлом столетии один из высокопоставленных чиновников царской России оренбургскому военному губернатору: «Я не завлекаюсь гиперболическими желаниями филантропов устроить киргизов (казахов — **Ред.**), просветить их на степень, занимаемую европейскими народами. Я от всей души желаю, чтобы киргизы навсегда остались пастухами кочующими, чтобы они никогда не сеяли хлеба и не знали не только науки, но и даже ремесла».

В результате такой варварской и глубоко антинародной политики царизма и казахской эксплоататорской верхушки казахский народ до Октябрьской революции находился в состоянии полной темноты: количество грамотных не превышало 2 процентов.

Советская власть в своих первых государственных актах провозгласила, что она покончила раз и навсегда с антинародной политикой царизма и всех эксплоататорских классов, что отныне всем ранее порабощенным и отсталым народам предоставляется полная свобода как для экономического, так и для культурного развития, что советское правительство окажет им в этом отношении всестороннюю государственную помощь.

В декретах советского правительства, в исторических выступлениях Ленина и Сталина по национальному вопросу были исчерпывающе определены конкретные пути быстрейшего преодоления отсталости в экономическом, политическом и культурном отношениях таких ранее отсталых народов, как казахский народ.

Товарищ Сталин в обращении к Советам Казани, Уфы, Оренбурга, Туркестана и др., опубликованном в «Правде» под названием «Одна из очередных задач» (1918 год) указывал: «Для того, чтобы власть там (т. е. в отсталых районах советского Востока — **Ред.**) стала народной, а трудовые массы социалистическими, необходимы, между прочим, специальные способы вовлечения трудящихся и эксплуатируемых масс этих окраин в процесс революционного развития. Необходимо поднять массы до советской власти, а их лучших представителей — слить с последней. Но это невозможно без автономии этих окраин, т. е. без организации местной школы, местного суда, местной администрации, местных органов власти, местных общественно-политических и просветительных учреждений с гарантией полноты прав местного, родного для трудо-

вых масс края, языка во всех сферах общественно-политической работы»[1].

Эта мудрая политика большевистской партии и советского правительства при личном участии В. И. Ленина и И. В. Сталина практически осуществлялась и в Казахстане. Открываются первые советские казахские школы, представители казахских трудящихся масс вовлекаются в органы государственного управления. Организованный в 1919 году при Народном Комиссариате по делам национальностей «Киргизский отдел», по указанию товарища Сталина, занимается вопросами развития культуры казахского народа. В эти годы начали выходить первые советские газеты на казахском языке: «Ушкын» (г. Оренбург), «Дурыстык жолы» (г. Уральск), «Жана орис» (г. Ташкент) и «Кедей сузи» (г. Омск). Появляются первые печатные советские книги на казахском языке: «Основной закон РСФСР», «Давай организуем коммуну», «Трудовая школа», «Весь хлеб для народа», «Как нужно воспитывать детей» и др. В 1919—1920 гг. во многих областях Казахстана открываются курсы мугалимов — учителей.

После создания Казахской Автономной Советской Социалистической Республики (1920 год) дело организации народного просвещения, искусства, печати, научных исследований и пр. сосредоточилось в Народном Комиссариате просвещения Казахстана. Регулярно начали издаваться республиканские и губернские газеты. При Народном Комиссариате просвещения КазАССР был образован Академический центр (Акцентр), руководивший изданием программ, учебников, разработкой терминологии и организацией научно-исследовательской работы на казахском языке.

Развитие социалистической по содержанию, национальной по форме культуры казахского народа еще более ускоряется после X и XII съездов РКП(б), в решениях которых были определены основные задачи ленинско-сталинской национальной политики большевистской партии по ликвидации унаследованного от царизма фактического неравенства угнетавшихся при царизме народов.

На четвертом совещании ЦК РКП(б) с ответственными работниками национальных республик и областей (1923 год) И. В. Сталин выдвинул следующие конкретные задачи по развитию национальной культуры народов СССР:

«...а) устройство клубов (беспартийных) и других просветительных учреждений на местных языках;

б) расширение сети всех ступеней учебных заведений на местных языках;

---

[1] И. В. Сталин. Сочинения, т. 4. стр. 75.

в) привлечение к работе в школе более или менее лояльных народных учителей местного происхождения;

г) создание сети обществ распространения грамотности на местных языках;

д) постановка издательского дела»[1].

Практическое выполнение этого программного указания товарища Сталина открывало новый этап в развитии социалистической культуры казахского народа. Вместе с тем партийным и советским организациям Казахстана пришлось вести самую острую и жестокую борьбу со всеми врагами советского народа, с их вылазками на идеологическом фронте. Представители буржуазно-националистической интеллигенции пытались использовать советские культурные учреждения для протаскивания буржуазной идеологии, всячески препятствовали введению в казахский язык новых революционных понятий, интернациональных терминов, распространяли всякие клеветнические измышления о казахской советской национальной культуре. Казахские буржуазные националисты — Байтурсунов и другие проповедывали реакционные идейки панисламизма и пантюркизма. Жизнь показала, что они являлись врагами подлинно национальной казахской культуры, были наемными агентами иностранного империализма.

Для развития новой казахской социалистической культуры первостепенное значение имело гениальное указание товарища Сталина о том, что «...пролетарская культура, социалистическая по своему содержанию, принимает различные формы и способы выражения у различных народов, втянутых в социалистическое строительство, в зависимости от различия языка, быта и т. д. Пролетарская по своему содержанию, национальная по форме, — такова та общечеловеческая культура, к которой идет социализм. Пролетарская культура не отменяет национальной культуры, а дает ей содержание. И наоборот, национальная культура не отменяет пролетарской культуры, а дает ей форму. Лозунг национальной культуры был лозунгом буржуазным, пока у власти стояла буржуазия, а консолидация наций происходила под эгидой буржуазных порядков. Лозунг национальной культуры стал лозунгом пролетарским, когда у власти стал пролетариат, а консолидация наций стала протекать под эгидой советской власти. Кто не понял этого принципиального различия двух различных обстановок, тот никогда не поймет ни ленинизма, ни существа национального вопроса»[2].

На основе ленинско-сталинского учения о социалистической культуре партийная организация Казахстана и правительство

[1] И. В. Сталин. Сочинения, т. 5, стр. 298.

[2] И. В. Сталин. Сочинения, т. 7, стр. 138.

Казахской АССР при широчайшем и активном участии трудящихся масс начали подлинную культурную революцию.

§ 36. НАРОДНОЕ ПРОСВЕЩЕНИЕ В КАЗАХСТАНЕ.

Создание казахских национальных школ.

Победа социалистической революции в Казахстане ознаменовалась началом широкого развития народного просвещения — основы культурной революции.

Говоря о необходимости поднятия культуры советских народов вообще, народов Востока в особенности, товарищ Сталин указывал, что «...чем грамотнее и культурнее страна, республика, область, тем ближе к народу, к его языку, к его быту партийный и советский аппарат... Ты хочешь сделать передовой свою страну в смысле поднятия ее государственности, — подымай грамотность населения, подымай культуру своей страны, — остальное приложится.

...Отсталость культурная, убийственно минимальный процент грамотности, оторванность госаппарата от языка и быта народов Туркестана, убийственно медленный темп развития — такова картина... Задача состоит в том, чтобы превратить Туркестан в образцовую республику, в передовой пост революционизирования Востока»[1].

Это указание товарища Сталина легло в основу всей созидательной работы по развитию дела народного просвещения в Казахстане. Первые шаги в этом направлении начались с ликвидации неграмотности, с подготовки учителей, с создания сети новых, советских школ на родном языке. X съезд РКП(б) в своем историческом постановлении по национальному вопросу записал:

«...поставить и развить широкую сеть курсов и школ как общеобразовательного, так и профессионально-технического характера на родном языке (в первую голову для киргиз, башкир, туркмен, узбеков, таджиков, азербайджанцев, татар, дагестанцев) для ускоренной подготовки местных кадров квалифицированных рабочих и советско-партийных работников по всем областям управления и прежде всего в области просвещения»[2].

В Казахстане проводилась исключительно большая работа по выполнению этого указания большевистской партии, вытекающего из ее мудрой ленинско-сталинской национальной политики. Сеть национальных стационарных школ созданных впервые в истории казахского народа, охватила значительное

[1] И. В. Сталин. Сочинения, т. 5, стр. 328—329

[2] И. В. Сталин. Марксизм и национально-колониальный вопрос, изд. 1934 г., стр. 208.

количество аулов; быстро росли кадры народных учителей; составлялись необходимые учебно-методические пособия. Последовательно осуществлялся важнейший принцип советской системы народного образования — повсеместно вводилось обязательное и бесплатное обучение детей.

В 1921—1922 гг. в городах Казахстана открываются педагогические техникумы и рабочие факультеты. Ежегодно, в летнее время, проводились краткосрочные курсы по подготовке и переподготовке мугалимов. Во всех этих учебных заведениях готовились и воспитывались первые советские кадры народного просвещения Казахстана.

Уже в 1921 году советская власть в Казахстане добилась значительных успехов в развитии народного просвещения. Число начальных и средних школ в республике достигло в этом году 2 410, из них казахских 600. В этих школах обучалось 144 002 учащихся, в том числе 30 248 казахов. В 1914—1915 году количество учащихся составляло лишь 105 239, среди которых было мало казахов и вовсе не было казашек.

Открывались и профессионально-технические школы. Помимо рабфака, открытого в 1921 году в Оренбурге, в 1923—1924 году действовало 113 профессионально-технических школ, в том числе 18 педагогических техникумов с 8 717 студентами. Рост сети школ и количества учащихся в Казахстане характеризует следующая таблица:

Учебный год	Число школ	Из них казахских	Число учащихся	Из них казахов
1924—25	2 627	1 298	185 540	51 128
1926—27	3 546	1 630	204 772	68 834

В 1927—28 учебном году число учащихся возросло до 274 038 человек. Среди них было 85 500 казахов, в том числе 9 591 казашка.

Работа по ликвидации неграмотности усиливалась из года в год. В 1924—1925 году насчитывалось 1 384 специальных пункта по ликвидации неграмотности (помимо стационарных школ, где также проводилась работа по ликбезу), из них 478 пунктов для казахов. В этих пунктах обучались 46 894 человека взрослого населения, из них 18 810 казахов. В конце 1926 года уже обучалось 137 484 человека взрослого населения, из них казахов — 76 695 человек. Обучавшиеся грамоте были в своем подавляющем большинстве бедняками и батраками. Многие из них явились в дальнейшем активными участниками партийной и советской работы в ауле, организаторами и опорой советской общественности на местах.

Серьезным препятствием, мешавшим широкому охвату казахских детей школьным обучением, являлся кочевой образ жизни значительной части казахского населения. Большая часть детей школьного возраста, кочевавших вместе со своими аулами, оставалась не охваченной учебой.

Число казахских детей, охваченных школой, росло медленно. Так, если в 1924—1925 году 14 проц. казахских детей до 11-летнего возраста были охвачены учебой, то в 1926—1927 году этот процент возрос только до 20, а в следующем году — до 22,7. В целях преодоления этих трудностей в ряде районов школы и пункты ликбеза постоянно передвигались вместе с населением, а с 1921 года в губернских и уездных городах Казахстана (Оренбург, Семипалатинск, Петропавловск, Кустанай, Кокчетав, Алма-Ата и др.) стали открываться четырехлетние, а также семи- и девятилетние школы-коммуны, школы для взрослых и школы крестьянской молодежи.

Первая казахская семилетняя школа, как краевая опытная школа, открылась в 1921 году в г. Оренбурге. В ней между 1921 и 1927 гг. ежегодно обучалось в среднем 200—250 казахских детей. Здесь проверялись на практике новые учебные программы, вырабатывалась новая методика. Школы-коммуны подготовляли условия для создания начальных казахских школ в аулах и содействовали подготовке учителей. В 1926 году в школах-коммунах обучалось 3 280, а в школах второй ступени — 26 268 учащихся.

Однако до 1930 года в казахских аулах действовали преимущественно лишь начальные школы, в большинстве с одногодичным и двухгодичным обучением. Так, в 1927 году из аульных школ были: 50 проц. одногодичными, 30 проц. двухгодичными, 15 проц. трехгодичными и только 5 проц. четырехгодичными. Что касается школ II ступени, то их было еще крайне мало.

В деле развития народного просвещения велика была роль советского учительства. Второй пленум краевого партийного комитета (апрель 1926 г.) специально указывал, что мугалимы являются значительной культурной силой в ауле и поставил задачу повышения их знаний, усиления среди них политико-воспитательной работы. Это и понятно, ибо «фаланга народных учителей, — указывал товарищ Сталин, — составляет одну из самых необходимых частей великой армии трудящихся нашей страны, строящих новую жизнь на основе социализма»[1].

В 1927 году был проведен первый съезд учителей Казахстана, на котором обсуждались вопросы общественной роли

[1] И. В. Сталин. Сочинения, т. 7, стр. 3.

учителей и очередные задачи народного просвещения. Съезд призвал учителей активно участвовать в мероприятиях по политическому воспитанию масс, по хозяйственному и культурному строительству, по охвату учебой детей школьного возраста и по подготовке молодежи для поступления в высшие учебные заведения. Съезд имел большое значение в культурном строительстве в республике.

В результате успешного выполнения плана первой сталинской пятилетки в республике были созданы крупные промышленные очаги, построена Туркестано-Сибирская железная дорога, которые имели огромное значение и для развития общественно-культурной жизни Казахстана. Во всех кочевых районах развернулась стройка казгородков, как центров оседания кочевого населения. С этого времени все в большей мере создаются реальные условия для нового подъема народного просвещения, открытия новых начальных, средних школ и средних специальных учебных заведений во всех районах Казахстана. Вслед за этим возникла необходимость в создании высших учебных заведений для подготовки педагогических кадров.

Борьба за осуществление всеобщего обучения.

Социалистическое преобразование Казахстана на основе индустриализации и коллективизации сельского хозяйства, оседание кочевого и полукочевого населения создали условия для дальнейшего, еще более быстрого развития культурной революции. Огромное значение в этом отношении имело всеобщее обучение.

В отчетном докладе на XVI съезде ВКП(б) в 1930 году И. В. Сталин указывал: «Главное теперь — перейти на обязательное первоначальное обучение. Я говорю «главное», так как такой переход означал бы решающий шаг в деле культурной революции. А перейти к этому делу давно пора, ибо мы имеем теперь все необходимое для организации всеобщего первоначального образования в подавляющем большинстве районов СССР. До сего времени мы вынуждены были «экономить на всем, даже на школах» для того, чтобы «спасти, восстановить тяжелую промышленность» (Ленин). За последнее время, однако, мы уже восстановили тяжелую промышленность и двигаем ее дальше. Следовательно, настало время, когда мы должны взяться за организацию всеобщего обязательного первоначального образования»[1].

В 1930 году декретом союзного правительства по всей стране было введено всеобщее начальное обучение. Осуществление этого декрета способствовало дальнейшему развитию

[1] И. В. Сталин. Вопросы ленинизма, изд. 10-е, стр. 384.

народного просвещения в Казахстане. Казахский крайком ВКП(б) и правительство КазАССР в этот период приняли ряд решений о проведении всеобщего начального обучения в Казахстане, об улучшении работы школ. Вся советская общественность Казахстана была мобилизована на проведение закона о всеобуче. Работа по созданию новых школ, по массовому вовлечению казахских детей в школы приобретает широкие масштабы. В первые годы перехода ко всеобщему начальному обучению (1931—1932 гг.) число детей, впервые охваченных школой, превысило 328 440 человек. Если в 1928—1929 году в начальных школах обучалось 304 600 детей, то в 1931—1932 году их количество возросло до 603 040.

В связи с усилением темпов развития промышленности и механизации сельского хозяйства партия и правительство поставили задачу овладения техникой и подготовки технических кадров. «...Наша страна вступила в такую фазу развития, — учил товарищ Сталин, — когда **рабочий класс должен создать себе свою собственную производственно-техническую интеллигенцию...**»[1]

Для того, чтобы поднять на должную высоту всеобщее начальное обучение и подготовку технических кадров, осуществить первоочередные задачи в деле культурного строительства Казахской республики, правительство Казахстана провело ряд важных мероприятий.

В 1929 году правительство Казахстана, идя навстречу требованиям советской общественности, приняло решение о переходе на новый латинизированный алфавит. С 1930 года всеобщее начальное обучение проводилось уже на основе нового алфавита.

Для удовлетворения потребностей не только в педагогических кадрах, но и в специалистах всех отраслей народного хозяйства увеличивается из года в год число средних и высших учебных заведений. Проводятся в жизнь такие мероприятия, как усиление работы по политехническому обучению учащихся, обеспечение школ необходимым оборудованием и учебными пособиями, дальнейшее усиление работы по ликвидации неграмотности среди взрослого населения.

Постановка и разрешение этих жизненно необходимых задач свидетельствовали о непрерывно возраставшем размахе культурной революции. Но в культурном строительстве в Казахстане в эти годы было немало трудностей. В 1932 — 1933 году по 89 районам республики недоставало в начальных школах 1 500 мугалимов, а в школах II ступени — 441 мугалима. Из всех мугалимов высшее образование имели 15 проц. и

[1] И. В. Сталин. Вопросы ленинизма, изд. 11-е, стр. 341.

среднее образование — 17 проц. В отдельных районах охват учебой девушек-казашек был очень незначителен. Только в результате большой работы эти трудности были преодолены.

На новом алфавите было напечатано и разослано на места много учебников и учебных пособий как для школ, так и для пунктов ликбеза. В 1935 году был проведен съезд деятелей культурного строительства, где всесторонне обсуждались актуальные вопросы народного образования в Казахстане. Наряду с увеличением числа общеобразовательных средних школ, открывались средние и высшие технические учебные заведения. В специальных школах и на курсах механизации подготовлялись сотни трактористов, комбайнеров и агрономов-полеводов. При крупных промышленных предприятиях создавались ремесленные училища и техникумы.

Казахстан за короткий срок прошел путь быстрого революционного развития в экономическом и государственном строительстве, и на этой основе добился исключительных успехов и в культурном подъеме. В 1937 — 1938 году сеть школ (начальных и средних) по сравнению с 1932 — 1933 годом возросла на 15,5 проц. Широкому охвату учебой казахских детей содействовали интернаты и общежития, организованные при аульных школах. К концу второй сталинской пятилетки число учащихся, обучающихся в школах-интернатах, выросло до 22 тысяч. Из года в год увеличивалось количество казашек, обучавшихся в начальных и средних школах. Так, в начальных школах в 1937—1938 году училось 165 725 девочек, а спустя два года — уже 185 321. В старших классах в 1938—1939 году казашек обучалось 26 232, а через два года — 39 189. В 1937 году 64 проц. населения республики овладели грамотой. К концу второй пятилетки в республике было полностью осуществлено всеобщее начальное обучение. В 1940 — 1941 году охват школами детей 8 — 11-летнего возраста составлял 92,2 проц., а детей 12—14-летнего возраста — 98 проц.

В период третьей пятилетки и во время Великой Отечественной войны возникли новые задачи культурного строительства в Казахстане. Огромный рост народного хозяйства и культурных потребностей народа потребовал осуществления обязательного семилетнего обучения, быстрого роста числа детей, охваченных 10-летним обучением. В эти годы значительно выросла сеть средних и неполных средних школ.

Казахская советская культура развивалась под могучим благотворным влиянием передовой русской культуры. Русский язык оказал непосредственное влияние на развитие казахского литературного языка, на обогащение его интернациональными, политическими и научно-техническими терминами. Переход на русский алфавит имел огромное значение для разви-

тия казахской национальной культуры, для овладения всеми достижениями культуры и науки русского народа.

В годы Великой Отечественной войны, несмотря на серьезные трудности, вызванные вероломным нападением фашистской Германии на нашу страну, развитие народного просвещения в Казахстане, как и во всем Советском Союзе, происходило по восходящей линии, и Коммунистическая партия (большевиков) Казахстана и правительство Казахской ССР, мобилизуя все силы и средства народа на разгром немецко-фашистских захватчиков, уделяли большое внимание народному образованию и коммунистическому воспитанию трудящихся масс. Непрерывно росли кадры работников культуры и учителей. Значительную помощь делу развития народного образования в Казахстане оказали квалифицированные научные кадры и специалисты различных отраслей народного хозяйства, прибывшие в Казахстан в порядке эвакуации.

В годы Великой Отечественной войны в 15 высших педагогических учебных заведениях Казахстана обучалось около 5 000 студентов; в 1944—1945 году работало 7 765 начальных и средних школ, из них 3 527 казахских; в школах обучалось 745 105 учащихся; в 250 школьных интернатах находилось 28 000 детей.

Важное политико-воспитательное и культурное значение имели такие, проведенные в военные годы, мероприятия партии и правительства, как введение всеобщего обязательного семилетнего обучения, раздельное обучение мальчиков и девочек, изменение системы оценки успеваемости учащихся, установление экзаменов на аттестат зрелости и выдача отличникам учебы золотых и серебряных медалей.

История народного образования в Казахстане неразрывно связана с подготовкой учительских кадров. Если в первые годы революции подготовка учителей представляла трудную проблему и осуществлялась на основе системы краткосрочных курсов и педагогических техникумов, то теперь Министерство просвещения Казахской ССР располагает 15 педагогическими и учительскими институтами и 25 педагогическими училищами. Рост числа учителей характеризуется следующими данными: в 1914 году в школах Казахстана насчитывалось 3 325 учителей, а в 1940 году — 42 644, из которых 75 проц. имели высшее и среднее образование. В военные годы было подготовлено 3 070 учителей с высшим и средним образованием. В настоящее время в педагогических и учительских институтах республики обучаются 6 640 и в педагогических училищах — 7 841 человек. В 1948—1949 году число учителей в республике еще более увеличилось. Правительственными решениями заработная плата учителей с 1936 года повышена в

три раза. Указами Президиума Верховного Совета СССР в 1939 году награждено орденами и медалями 160 учителей Казахстана и в 1949 году — 2 732 учителя. Значительная группа учителей Казахстана удостоена звания заслуженного учителя КазССР.

Плодотворно работают более 30 лет на фронте народного просвещения Казахстана заслуженные учителя: С. Кобеев, Л. И. Добрянская, Н. В. Волков, С. Акпаев, А. Акатов и др.

Все это показывает, как велика заслуга работников просвещения и каким всенародным почетом пользуются учителя в нашей стране.

Рост числа начальных, неполных средних и средних школ и учащихся в Казахской ССР.

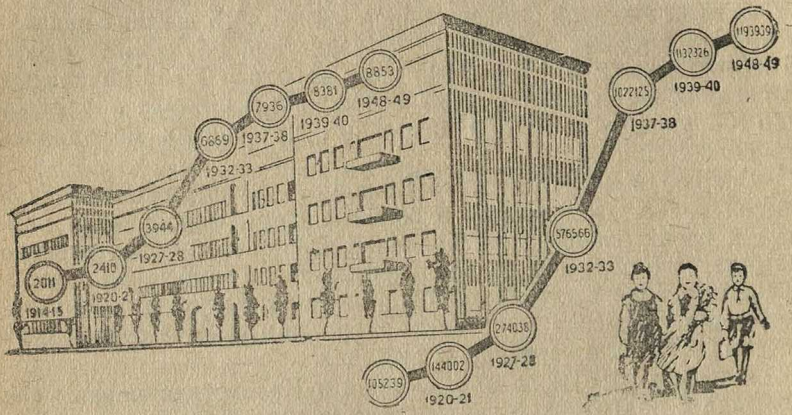

В послевоенные годы народное просвещение развивается еще более усиленными темпами. К 30-й годовщине Великого Октября население Казахстана стало полностью грамотным.

В 1948—1949 году в 8 853 школах Казахстана обучалось 1 193 939 учащихся. Число казахских детей, обучающихся в школах, с 31 248 в 1921 году возросло до 361 664 в 1949 году.

Увеличилась сеть фабрично-заводских, ремесленных и железнодорожных училищ, подготовляющих кадры для предприятий и транспорта. Вместо 35 училищ довоенного времени теперь функционирует 108; они подготовили свыше ста тысяч квалифицированных рабочих для всех отраслей народного хозяйства Казахской ССР.

Так была выполнена задача, поставленная В. И. Лениным и И. В. Сталиным в первые годы революции.

Одним из основных факторов развития культурной револю-

ции в Казахстане является финансирование и материальное обеспечение учебных и культурно-просветительных учреждений. Все расходы по народному образованию: строительство школ, содержание учителей, издание учебников и учебных пособий и др. приняты на государственный бюджет. Правительство Казахстана из года в год увеличивало ассигнования на народное образование.

Так, если в 1923—1924 году ассигнования на народное образование равнялись 5 млн. 270 тыс. рублей, то в 1926 — 1927 году они достигли 18 млн. 296 тыс. рублей, в 1933—1934 году — 185 млн. рублей, а в 1940 году возросли до 682 млн. рублей. В 1948 году на народное образование в республике было ассигновано 1 320 млн. рублей. Между 1930—1945 гг. только на школьное строительство израсходовано 1 131 млн. рублей.

В период послевоенной сталинской пятилетки темпы развития народного просвещения в Казахстане усиливаются во много раз. В конце 1947 года Совет Министров СССР принял постановление «О мерах дальнейшего развития высшего и среднего образования в Казахской ССР». На основе этого решения Центральный Комитет КП(б) Казахстана и Совет Министров Казахской ССР разработали основные мероприятия по улучшению работы средних и высших учебных заведений республики.

Конкретные пути нового подъема народного образования определены в решениях IV съезда большевиков Казахстана (1949 г.): неуклонное осуществление всеобщего обязательного семилетнего обучения на селе и полного среднего образования в городе, повышение качества обучения и воспитания учащихся, укомплектование школ, особенно сельских, квалифицированными преподавательскими кадрами, снабжение школ и вузов учебниками, широкое развертывание строительства школ, повышение идейно-политического уровня и педагогической квалификации учителей, серьезное улучшение качества преподавания в вузах, улучшение работ по марксистско-ленинскому воспитанию студенчества, проведение мероприятий по повышению количества девушек-казашек в школах и вузах и др.

Таким образом, в области народного просвещения в Казахстане в советскую эпоху произошли разительные революционные изменения, и из отсталой страны с почти поголовной неграмотностью он превратился в передовую республику сплошной грамотности, с густой сетью школ и многочисленными высшими учебными заведениями. Создалась казахская советская интеллигенция.

Мудрым определением товарища Сталина, высказанным

им на XVIII съезде партии, можно охарактеризовать эти замечательные результаты культурной революции в Казахстане:

«С точки зрения культурного развития народа отчетный период был поистине периодом культурной революции. Внедрение в жизнь всеобще-обязательного первоначального образования на языках национальностей СССР, рост числа школ и учащихся всех ступеней, рост числа выпускаемых высшими школами специалистов, создание и укрепление новой, советской интеллигенции, — такова общая картина культурного подъема народа»[1].

§ 37. КУЛЬТУРНО-ПРОСВЕТИТЕЛЬНАЯ РАБОТА В КАЗАХСТАНЕ

Первые очаги культуры.

Развитие культурно-просветительной работы в ауле являлось одной из основных задач партийных и советских организаций Казахстана. Если до революции в городах Казахстана были единичные библиотеки, то в аулах в это время даже не видели книг или газет. Царские колонизаторы, баи и муллы держали народ в темноте и невежестве, поддерживали религиозные предрассудки и суеверия.

В условиях советского Казахстана такое положение не могло быть терпимым. Культурно-просветительная работа проводилась как составная часть агитационно-пропагандистской работы партии большевиков. Уже в первый год существования Казахской АССР работали 129 библиотек и 117 клубов в городах, русских деревнях и казахских аулах.

Учитывая трудности культурно-просветительной работы в условиях кочевого образа жизни подавляющего большинства аульного населения, 1-я областная конференция РКП(б) (1921 г.) установила, что культурно-просветительная работа должна быть приспособлена к этим условиям. Конференция констатировала, что «без создания политической литературы немыслима никакая агитационно-пропагандистская и культурно-просветительная работа среди киргизского (казахского — Ред.) населения». Действительно, тогда на казахском языке имелось не более 10—15 книг на различные темы, отсутствовали клубно-сценические пособия и для массового открытия библиотек и читален не было возможности. В этих условиях организованные кзыл-керуен (красные караваны), кзыл-отау (красные юрты) проделали большую работу по обслуживанию кочевого населения, по вовлечению трудящихся масс в политические и хозяйственные кампании.

В 1928—1929 гг. в связи с созданием постоянных районных

---

[1] И. В. Сталин. Вопросы ленинизма, изд. 11-е, стр. 587.

центров, ставших и центрами культурно-просветительной работы, количество библиотек, клубов, музеев и др. возросло до 815, а изб-читален — до 645. К этому времени относится демонстрация первых кинокартин, показ первых театральных постановок, организация радиовещания в казахском ауле.

Развитие культурно-просветительной работы в 30—40 гг.

В результате коренных изменений, происшедших в социально-экономической жизни Казахстана в годы сталинских пятилеток, трудящиеся массы по-новому начинают организовывать свое хозяйство и свой быт. Развертывалась большая культурно-просветительная работа. В городах, аулах и селах возникли новые учебные заведения, дворцы культуры, театры, клубы, школы, избы-читальни, радиотрансляционные узлы и другие культурно-просветительные учреждения.

Казахский аул стал новым, культурным, социалистическим аулом. К нему можно применить ту характеристику новой деревни, которую дал И. В. Сталин, говоря на XVII съезде партии о коренном изменении облика старой деревни в результате свободного труда колхозного крестьянства и ликвидации эксплоататорских классов: «Старая деревня ... начинает исчезать. На ее место выступает новая деревня с ее общественно-хозяйственными постройками, с ее клубами, радио, кино, школами, библиотеками и яслями, с ее тракторами, комбайнами, молотилками, автомобилями... Теперь знатными людьми являются деятели колхозов и совхозов, школ и клубов, старшие трактористы да комбайнеры, бригадиры по полеводству и животноводству, лучшие ударники и ударницы колхозных полей»[1].

Обычным явлением стала регулярная доставка в аулы газет и журналов, постановка пьес, вовлечение казашек в культурно-просветительную работу, непосредственно в аулах сложились очаги социалистической культуры.

В Казахстане ныне имеются сотни колхозов и совхозов, МТС и сельскохозяйственных предприятий, где все дома трудящихся электрифицированы и радиофицированы; при клубах работают библиотека-читальня, драматический, музыкальный, художественный и шахматный кружки; систематически демонстрируются кинофильмы, организуются театральные постановки, проводятся вечера самодеятельности, лекции на политические и научные темы.

Это ясно видно на примере колхоза «Орталык», Пресновского района, Северо-Казахстанской области. В колхозе, объединяющем 150 хозяйств, выстроены деревянные с железной

[1] И. В. Сталин. Вопросы ленинизма, изд. 11-е, стр. 457—458

крышей дома с удобной городской обстановкой. В центре — новые здания правления артели, аулсовета, двух школ, избы-читальни и др. Все колхозники грамотны. Около 100 человек получили среднее образование. Свыше 100 детей и подростков обучается в местных неполных средних и средних школах, более 30 колхозников — студенты институтов и техникумов в Алма-Ате, Петропавловске и др. городах. В колхозе выросла собственная интеллигенция. Вчерашние рядовые колхозники стали теперь учителями, руководителями колхозного производства. 32 колхозника получили технические профессии (трактористы, комбайнеры, шофера). Колхозники и члены их семей выписывают газеты и журналы, учатся на курсах или занимаются самостоятельно, овладевая различными сельскохозяйственными специальностями.

Для удовлетворения возросших культурных запросов населения и укрепления руководства обширной сетью культурно-просветительных учреждений в 1945 году был организован на правах республиканского министерства Комитет по делам культурно-просветительных учреждений при Совете Министров КазССР, а при исполкомах областных и районных Советов депутатов трудящихся — отделы культурно-просветительной работы. Комитет руководит всей сетью государственных культурно-просветительных учреждений (библиотеки, музеи, избы-читальни, красные юрты, дома культуры, клубы, лекционные бюро, парки культуры и отдыха). Эти культпросветучреждения проводят большую работу среди аульного населения.

На территории Казахстана в 1949 году насчитывалось: 187 районных и городских домов культуры, 179 сельских клубов, 2 445 изб-читален, 150 красных юрт, 583 библиотеки, 25 музеев, 20 парков культуры и отдыха и 2 зоопарка. Кроме того, культурно-просветительную работу ведут около 2,5 тысячи колхозных и ведомственных клубов, 1 822 красных уголка и 493 библиотеки внебюджетной сети. Среди культурно-просветительных учреждений выделяются Казахская государственная публичная библиотека им. А. С. Пушкина (организована в 1930 г.), имеющая около 1,5 млн. книг; библиотека им. Н. В. Гоголя в гор. Семипалатинске, открытая еще во времена Абая; государственный историко-краеведческий музей и др. Вся эта сеть культурно-просветительных учреждений сыграла огромную роль в поднятии культурного уровня казахского народа. Она постоянно пропагандирует решения партии и правительства, знакомит с внутренними и международными событиями, повседневно распространяет в массах достижения советской науки и искусства, организует культурный отдых трудящихся.

Важное значение приобрели в развитии социалистической культуры в ауле кино и радио, непосредственно связанные с электрификацией колхозов. Трудящиеся проявляют живую инициативу в развитии благоустройства и культуры аулов. Опираясь на окрепшую экономику колхозов, трудящиеся Алма-Атинской области, например, взяли на себя обязательство: построить в 1949 году 42 электростанции, радиофицировать 107 колхозов, заложить десятки общественных парков и провести мероприятия по повышению культуры в колхозном быту. Эта инициатива подхвачена трудящимися всей Казахской ССР; ее осуществление содействует дальнейшему подъему культуры колхозного аула.

Благодаря заботам партии и правительства, с каждым годом улучшается деятельность культпросветучреждений, укрепляется их материально-финансовая база. Только в 1948 году в республике построено 446 клубов и 167 изб-читален. Бюджет культурно-просветительных учреждений с 19,5 млн. рублей в 1940 году увеличился до 54 млн. рублей в 1949 году.

В период перехода от социализма к коммунизму вопросы коммунистического воспитания трудящихся приобрели особо важное значение. Культурный уровень строителей коммунизма с каждым годом стремительно повышается и открываются новые, поистине неограниченные перспективы общенародного культурного подъема.

§ 38. РАЗВИТИЕ ЗДРАВООХРАНЕНИЯ В КАЗАХСТАНЕ.

Здравоохранение в первые годы советской власти.

Подлинная забота о народном здравоохранении в Казахстане стала возможной только при советской власти.

В 1913 году на территории Казахстана было всего 98 больниц с 1 800 койками. В сельской местности один врачебный участок приходился на территорию в 85,5 тыс. кв. км. В казахской степи были распространены такие заразные болезни, как оспа, трахома, туберкулез и другие, часто вспыхивали эпидемии чумы и холеры, опустошавшие многие аулы и деревни. Казахский народ не знал других средств борьбы с болезнями, кроме невежественных знахарей — баксы. Царское правительство не обращало внимания на эти страдания казахов. В крайне тяжелом положении находились женщины-матери и дети. Заболевания и смертность среди женщин-матерей, выданных замуж несовершеннолетними, были исключительно высокими. Смертность детей доходила до 80 процентов.

С установлением советской власти в Казахстане началось проведение первоочередных мероприятий по здравоохранению:

борьба с эпидемическими заболеваниями, проведение профилактических мероприятий и организация массовой бесплатной медицинской помощи. Уже в первые годы советской власти открылись новые стационарные больницы, амбулатории и медицинские пункты в промышленных и всех районных центрах Казахстана. Партия, правительство и товарищ Сталин проявили особое внимание к охране материнства и младенчества. Начали создаваться учреждения по охране материнства и младенчества (консультации, родильные дома, детские ясли и др.).

Однако, в первые годы советской власти дело здравоохранения наталкивалось на большие трудности. Подготовленных медицинских кадров нехватало не только для районов, но и для городов, медицинских работников из казахов почти не было.

Развитие здравоохранения в годы сталинских пятилеток.

Преодолеть эти трудности и широко развить здравоохранение удалось лишь в период сталинских пятилеток, когда было увеличено число и улучшено качество работы лечебно-профилактических учреждений и учреждений по охране материнства и младенчества, усилена борьба с заразными заболеваниями, расширена сеть медицинских пунктов в аулах. Работа в этом направлении не ослабевала и в военные годы.

В результате, в 1945 году число больничных коек по сравнению с 1913 годом возросло в 15 раз, врачебно-медицинских учреждений с 630 в 1940 году — до 731 в 1945 году и до 782 в 1948 году. В поликлиниках и амбулаториях имеются многочисленные специализированные кабинеты и в значительной части их (17 проц.) рентгеновские кабинеты. Развернута большая сеть учреждений по лечению туберкулеза. Если до революции в аулах и селах не функционировало ни одного медицинского пункта, то в 1937 году их было открыто 272, в 1948 году — 553. Кроме того, имеются 2 124 фельдшерских и акушерских пункта, 25 трахоматозных, 56 венерологических и 50 малярийных пунктов, которых в дореволюционном Казахстане не было вообще. Успешно развивается также дело охраны материнства и младенчества. В 1945 году было 277 консультаций для женщин и детей, в 1948 году количество коек для рожениц достигло 3 400, детских яслей — 554. На территории Казахстана теперь имеется 45 детских больниц с 2 872 койками.

Все эти цифры показывают, что делу здравоохранения в советском Казахстане придается небывалый размах, что забота о здоровье населения, матерей и детей стала государственным, всенародным делом.

Развитие здравоохранения в Казахской ССР
(Количество больничных учреждений)

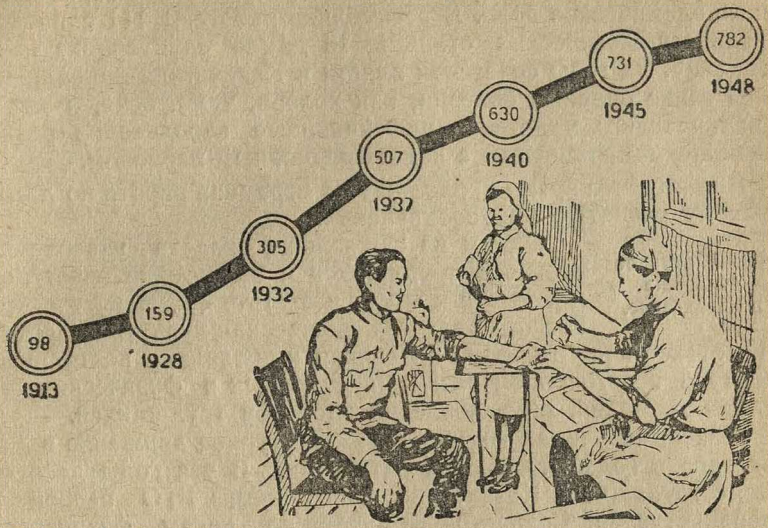

Партия и правительство уделяют особое внимание подготовке медицинских кадров. Помимо медицинских школ и краткосрочных курсов, в Алма-Ате в 1931 году был открыт медицинский институт, имеющий 3 факультета. Из 36 кафедр института — 22 возглавляются докторами медицинских наук. Институт с 1936 по 1947 год подготовил 2 785 врачей. В 18 медицинских школах ежегодно подготовляется до тысячи медицинских работников (фельдшеров, акушерок и медсестер). Кроме того, состав медицинских работников пополняется кадрами, подготовленными учебными заведениями других республик нашей страны. Все это обеспечивает быстрый рост числа медицинских кадров. Если до революции в Казахстане насчитывалось 196 врачей, то в настоящее время количество их возросло во много раз. В числе их имеются десятки заслуженных врачей, пользующихся всеобщим уважением и любовью трудящихся, таких как А. Н. Сызганов, И. С. Баккал, покойный Х. Барлыбаев, Е. А. Ливкина, А. Ж. Сундетов, В. А. Худяков и др.

Дело здравоохранения тесно связано с организацией отдыха трудящихся, с созданием и расширением сети курортов и домов отдыха. На курортах ежегодно отдыхают и лечатся 16—18 тыс. человек. Большую помощь оказали курорты Казахстана в лечении и восстановлении здоровья воинов Советской Армии, получивших ранения на фронтах Отечественной войны.

В Алма-Ате в военные годы была открыта специальная больница восстановительной хирургии.

Широкое развитие получило в Казахстане санитарно-противоэпидемическое дело. В республике работают 111 санитарно-эпидемиологических станций, 18 домов санитарного просвещения. За годы советской власти в Казахстане ликвидированы такие опасные болезни, как холера, чума, оспа, а заболевания тифом и детские инфекционные заболевания резко снизились по сравнению с дореволюционным периодом.

В настоящее время продолжается огромная работа по дальнейшему развитию здравоохранения.

Физкультурное движение в Казахстане.

Одним из важнейших средств укрепления здоровья трудящихся и подготовки советской молодежи к труду и защите социалистической Родины является физическая культура. Партия и советское правительство проявляли и проявляют постоянную заботу о всестороннем развитии духовных и физических сил советских людей, об укреплении здоровья трудящихся.

Массовый размах получает физкультурное движение в Казахстане в годы сталинских пятилеток. В эти годы десятки тысяч трудящихся Казахстана сдают нормы ГТО первой и второй ступени. Создается Комитет по делам физической культуры и спорта при Совете Народных Комиссаров КазССР, соответствующие комитеты при областных и районных Советах депутатов трудящихся. Организуются десятки спортивных обществ, проводятся всеказахстанские спартакиады, лыжные походы, велопробеги и т. д.

Развивая массовое физкультурное движение, партийные и советские организации республики проводят большую работу по подготовке квалифицированных физкультурных кадров. Казахским республиканским техникумом за его тринадцатилетнее существование подготовлено более 500 специалистов средней квалификации. Благодаря неустанной заботе партии и правительства о дальнейшем развитии физической культуры и спорта в республике в трудные военные годы был создан Казахский государственный институт физической культуры. Спортивные общества готовят физкультурные кадры по различным видам спорта.

Значительно выросла и укрепилась база физкультурного движения (спортивные площадки, водные станции и бассейны, стадионы). В республике насчитывается 28 стадионов. Спортсмены республики за последние годы успешно выступают на всесоюзной спортивной арене по многим видам спорта, повышая спортивное мастерство. В республике имеется 2 заслуженных мастера спорта, 29 мастеров спорта. 221 спортсмен I разряда, 1 796 — II разряда, 11 006 — III разряда.

Большое развитие получили народные национальные виды игр и спорта, как, например: «Тогыз кумалак», «Казакша курес» и т. д. Особое место в истории развития физкультурного движения и спорта в Казахстане занимает чемпион мира по французской борьбе Кажымухан Мунаитпасов (1871—1948), получивший всенародное название «казахского богатыря».

Выполняя принятое в 1948 году историческое постановление ЦК ВКП(б) о развитии массового физкультурного движения в стране, физкультурники Казахстана овладевают мастерством основных видов спорта — гимнастика, легкая и тяжелая атлетика, футбол, волейбол, альпинизм, конный и стрелковый спорт, лыжный, конькобежный спорт, шахматы, шашки и т. д.

Замечательным примером больших спортивных достижений республики является проведенная в 1949 году Всеказахстанская спартакиада.

§ 39. НАУКА И ВЫСШЕЕ ОБРАЗОВАНИЕ В КАЗАХСКОЙ ССР.

Первые научные организации.

До социалистической революции научную работу в Казахстане проводили лишь отдельные лица, главным образом, из среды ссыльных русских революционеров. Отделы и подотделы Русского Географического общества, находившиеся в Казахстане, не могли развернуть всестороннего исследования края, ибо не имели для этого ни средств, ни оборудования. Только в советском Казахстане в необычайно короткие сроки развилась подлинная наука.

Великие вожди народов В. И. Ленин и И. В. Сталин определили пути развития советской науки, призванной служить трудящимся и содействовать социалистическому строительству. «Раньше весь человеческий ум, весь его гений творил только для того, — писал В. И. Ленин, — чтобы дать одним все блага техники и культуры, а других лишить самого необходимого — просвещения и развития. Теперь же все чудеса техники, все завоевания культуры станут общенародным достоянием, и отныне никогда человеческий ум и гений не будут обращены в средства насилия, в средства эксплуатации»[1].

Товарищ Сталин еще в 1921 году определил первоочередные задачи научно-исследовательской работы, как составной части социалистического развития отсталых в хозяйственном и культурном отношениях национальностей: «...нельзя ограничиваться одним лишь «национальным равноправием», ... не-

[1] В. И. Ленин. Сочинения, т. XXII, стр. 225.

обходимо от «национального равноправия» перейти к мерам фактического выравнивания наций...»[1].

На основе этих гениальных указаний Ленина и Сталина, при постоянной и непосредственной помощи русских ученых закладываются основы развития науки в Казахстане. Еще в 1920—1925 гг. научными учреждениями Москвы и Ташкента проводится значительная работа по исследованию истории, быта, культурного наследия, в частности фольклора казахского народа. Одновременно Геологический комитет, тресты Алтайполиметалл и Эмбанефть приступили к изучению богатств казахских недр; появились исследовательские труды академика В. А. Обручева, А. Д. Архангельского, инженеров А. Гапеева и Н. Г. Кассина.

Общество по изучению Казахстана, организованное 15 октября 1920 года в Оренбурге на основе подотдела Географического общества, находилось в ведении Народного Комиссариата просвещения КазАССР. В первое время общество занималось изучением природы, географии, истории, литературы, фольклора, музыки, этнографии Казахстана и материальных памятников старины. Основные работы выполняли ученые А. Затаевич, А. Диваев и др.

Однако авторы ряда этих научно-исследовательских работ ограничивались преимущественно сбором фактического материала и не умели правильно его обобщить, сделать серьезные научные выводы. Буржуазные националисты пытались использовать изучение казахского языка и фольклора для протаскивания контрреволюционных тенденций. Но партийная и советская общественность дала беспощадный отпор подобным вредительским действиям и направила научную работу на правильный путь, на путь разработки жизненно необходимых вопросов экономического и культурного развития советского Казахстана.

Организация Академии наук Казахской ССР.

В результате выполнения планов сталинских пятилеток коренным образом изменился социально-экономический и культурный облик Казахстана. Непрерывно возрастала роль науки и техники, возникла необходимость, на основе указаний товарища Сталина, приступить к массовой подготовке новых советских специалистов для всех отраслей народного хозяйства и культуры, особенно из местного населения.

В годы сталинских пятилеток были созданы и оформились такие крупные научные учреждения и высшие учебные заведения, как Казахстанская база Академии наук СССР (1932 г.), преобразованная в 1938 году в Казахский филиал Академии

[1] И. В. Сталин. Сочинения, т. 5, стр. 59.

наук СССР, Казахский филиал Всесоюзной Академии сельскохозяйственных наук им. В. И. Ленина (1940 г.), Казахский филиал института Маркса—Энгельса—Ленина при ЦК ВКП(б) (1934 г.), Казахский государственный университет им. С. М. Кирова (1934 г.), медицинский, сельскохозяйственный, зооветеринарный, горнометаллургический, юридический институты. В эти же годы были организованы и развернули свою деятельность 7 научно-исследовательских институтов, 14 опытных станций и 40 опытных пунктов и лабораторий в различных районах Казахстана.

Академия наук СССР и ее институты систематически руководили развитием научно-исследовательской работы в Казахстане, разрешением отдельных научных проблем хозяйственного и культурного строительства республики. Академия наук СССР в столице и областных городах Казахстана проводила сессии и конференции, посвященные изучению производительных сил Казахской ССР. Так, научная конференция, посвященная изучению производительных сил Казахстана (1932 г.), сессии по проблемам Джезказгана и Алтая (1934 и 1935 гг.), первая геологическая конференция, созванная правительством Казахстана, подытожили научно-исследовательскую работу в области геологического изучения Казахстана.

Виднейшие русские ученые, академики В. Л. Комаров, С. И. Вавилов, В. А. Обручев, И. П. Бардин, И. И. Мещанинов и др. оказали непосредственную помощь в создании Академии наук Казахской ССР. Этому же способствовало пребывание в Казахстане в годы Отечественной войны значительной группы московских и ленинградских ученых. Они помогли развертыванию научно-исследовательской работы и подготовке национальных научных кадров. Молодые казахские ученые получили широкую возможность разрабатывать и защищать кандидатские и докторские диссертации.

В соответствии с решением Совета Министров СССР от 26 октября 1945 года, 1 июня 1946 года была учреждена Академия наук Казахской ССР. Учреждение Академии наук Казахской ССР явилось выдающимся событием в истории Казахстана.

Академия наук Казахской ССР, возглавляемая крупным советским ученым академиком К. И. Сатпаевым, стала центром научной мысли в республике. В составе Академии — 47 научно-исследовательских учреждений, представляющих почти все основные отрасли советской науки.

Учеными Академии проделана большая работа по исследованию производительных сил, растительного и животного мира, истории, языка, литературы и культуры Казахстана.

В результате многолетней работы ученых Казахстана открыты богатейшие запасы полезных ископаемых.

Рост научно-исследовательских учреждений в Казахской ССР (1939—1948).

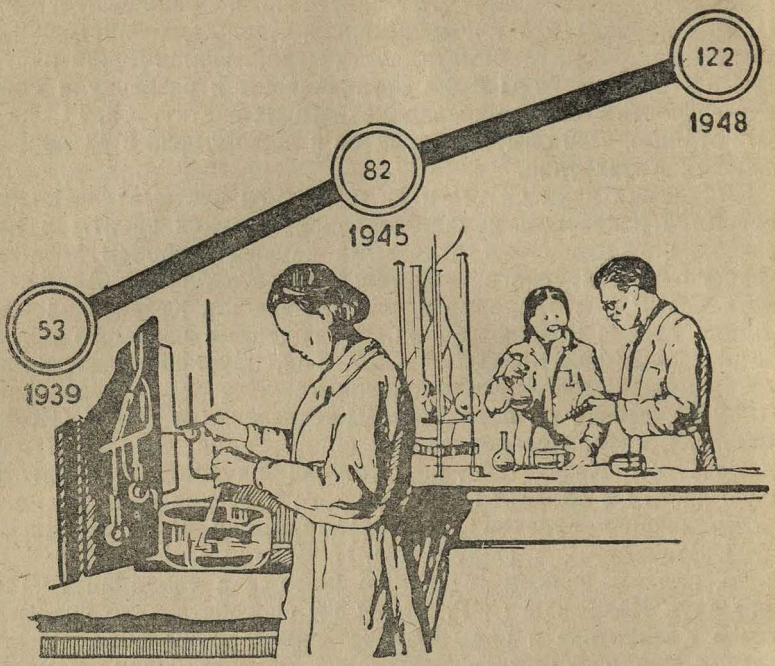

Академия наук КазССР и филиал ВАСХНИЛ, опираясь на достижения великих русских ученых Мичурина, Вильямса, Докучаева, провели значительную работу в области биологической науки, борясь с буржуазной теорией вейсманизма и морганизма и ее влиянием, проникшим в научные учреждения Казахстана. Ученые создали ряд ценных научно-исследовательских трудов по улучшению пород скота, выращиванию новых сортов зерновых и огородно-бахчевых культур, по борьбе с эпидемическими заболеваниями и т. д. Почвоведами составлены почвенные карты, разработаны методы мелиорации и выращивания древесных, плодово-ягодных и овощных культур в условиях пустынь и полупустынь. Ботаники изучили многие новые для науки виды растений, растительного промышленного сырья. Окультивированием диких и интродукцией полезных растений занят ботанический сад Академии наук. Деятели медикобиологических наук заняты выявлением специфических для республики болезней и разработкой методов их лечения. Благоприятные природные условия Казахстана были бле-

стяще использованы академиком В. Г. Фесенковым и членом-корреспондентом Академии наук СССР Г. А. Тиховым в развитии новой науки астроботаники. Большое научное значение имеют и работы Академии в области энергетики и горного дела, тесно связанные с нуждами промышленности республики.

В области гуманитарных наук значительную научно-исследовательскую работу ведут институт языка и литературы, институт истории, археологии и этнографии, самостоятельные сектора искусства, экономики, права, философии и уйгурской культуры. Институт языка и литературы накопил богатый рукописный фонд казахского фольклора и литературы. По материалам фонда уже издано 60 сборников и томов, среди них сборники богатырского и лирического эпоса, песен об Амангельды и о восстании 1916 года, айтысов акынов, советского фольклора, пословиц и поговорок, академические издания сочинений Абая и Джамбула. Научная разработка проблем казахского языка, истории казахской литературы и фольклора позволила составить словари, учебники и хрестоматии для школ, издать первый том истории казахской литературы.

Институт истории, археологии и этнографии работает над созданием марксистской истории казахского народа, в частности, им издан ряд научных работ по истории присоединения Казахстана к России, национально-освободительных движений XVIII и XIX веков, по истории советского Казахстана, а также ряд сборников исторических документов.

В последнее время значительно расширилось археологическое исследование Казахстана, началось изучение культуры и быта казахского колхозного аула. Серьезная работа ведется над изучением истории советского общества, истории социалистического преобразования Казахстана.

Академия наук Казахской ССР из года в год расширяет подготовку новых кадров; сложилась и укрепилась система подготовки кадров через аспирантуру. Выращивание и воспитание казахских ученых во всех отраслях науки — одно из крупнейших достижений молодой Академии наук Казахской ССР.

Казахский филиал ВАСХНИЛ.

Крупным комплексным научно-исследовательским учреждением является Казахский филиал Академии сельскохозяйственных наук им. В. И. Ленина, объединяющий институты: земледелия, животноводства, ветеринарии и экономики сельского хозяйства, механизации и электрификации сельского хозяйства, институт кормов и пастбищ, 10 опытных станций, 10 опытных полей, 19 опытных пунктов и 7 экспериментальных баз. Филиал стал центром научного исследования по вопросам сельского хозяйства, объединяющим творческие усилия

работников научных учреждений и направляющим их на разрешение важнейших проблем развития сельского хозяйства на основе учения И. В. Мичурина и Т. Д. Лысенко.

Научные учреждения филиала разрабатывают актуальные проблемы развития сельского хозяйства республики: изучение и внедрение травопольной системы земледелия, введение специализированных севооборотов, агротехника возделывания различных культур в условиях поливного, богарного и опытного земледелия, внедрение в производство новых для Казахстана технических культур сахарной свеклы, каучуконосов и др. Селекционерами Казахстана на основе мичуринских методов выведено 118 сортов различных сельскохозяйственных культур.

Развитие социалистического животноводства Казахстана потребовало от ученых-животноводов создания новых пород и типов сельскохозяйственных животных, вполне приспособленных к природно-климатическим и хозяйственно-кормовым условиям республики. Учеными уже созданы улучшенные породы рогатого скота и новые породы овец, отличающиеся высокой продуктивностью, разработаны эффективные меры борьбы с болезнями сельскохозяйственных животных. Под руководством профессора В. А. Бальмонта в результате скрещивания казахских курдючных овец с прекосом выведена новая порода овец — казахская тонкорунная овца. При этом В. А. Бальмонт руководствовался учением Мичурина и Лысенко о влиянии внешней среды на изменение наследственности.

Ведется большая научно-изыскательская работа по разработке метода применения отгонно-пастбищного содержания скота в различных областях Казахстана. Серьезные успехи в развитии новых научных методов в изучении сельского хозяйства в Казахстане и в применении на практике революционной мичуринской теории связаны с именами преждевременно погибших руководителя филиала, талантливого ученого, профессора Карима Мынбаева, директора института земледелия, ученого-новатора К. Бабаева, лауреата Сталинской премии Ф. С. Солодовникова.

Из года в год крепнет содружество науки и производства. Все шире и шире внедряются достижения науки в производство, научно обобщается опыт новаторов производства. Лауреаты Сталинской премии Чаганак Берсиев — мировой рекордсмен по урожайности проса, Ибрай Жахаев, Ким Ман Сам, вырастившие рекордные урожаи риса, сотни Героев Социалистического Труда прокладывают новые пути развития промышленности и сельского хозяйства.

Казахский филиал Института Маркса—Энгельса — Ленина.

Одним из крупных научных учреждений Казахстана является Казахский филиал Института Маркса—Энгельса—Ленина при ЦК ВКП(б) — Институт истории партии при ЦК КП(б) Казахстана, плодотворно работающий уже на протяжении более 15 лет. Казахский филиал ИМЭЛ в своей научно-исследовательской деятельности занимается двумя важнейшими проблемами: разработкой истории Коммунистической партии (большевиков) Казахстана, переводами и изданием на казахском языке произведений классиков марксизма-ленинизма.

Филиалом издан ряд работ по истории Компартии Казахстана и революционного движения в Казахстане, подготовлены сборники партийных документов, составлена летопись важнейших событий Октябрьской революции и гражданской войны.

Крупнейшим достижением культурной революции в Казахстане является то, что гениальные творения величайших умов человечества — Маркса, Энгельса, Ленина, Сталина — стали достоянием казахского народа. Казахский филиал ИМЭЛ проводит большую и ответственную работу по переводу и изданию на казахском языке трудов классиков марксизма-ленинизма. За годы советской власти, главным образом, в переводах Казахского филиала ИМЭЛ издано на казахском языке свыше 500 названий трудов классиков марксизма-ленинизма тиражом в 7 млн. экземпляров. В числе их массовым тиражом изданы: «Манифест Коммунистической партии» К. Маркса и Ф. Энгельса, Краткий курс истории ВКП(б), двухтомник и шеститомник избранных произведений В. И. Ленина, «Вопросы ленинизма» И. В. Сталина, биография В. И. Ленина, Краткая биография И. В. Сталина. Только в течение последних двух-трех лет переведены и большим тиражом изданы на казахском языке первые девять томов сочинений В. И. Ленина, первые одиннадцать томов сочинений И. В. Сталина; в течение самых ближайших лет все тома сочинений В. И. Ленина и И. В. Сталина будут изданы на казахском языке.

Издание трудов классиков марксизма-ленинизма на казахском языке явилось событием исключительно большой важности во всей идейной и культурной жизни Казахской республики. Появление на казахском языке каждой книги классиков марксизма-ленинизма встречалось всей общественностью Казахстана с величайшей радостью и чувством беспредельной гордости за свою великую большевистскую партию, неустанно проявляющую заботу о марксистско-ленинском просвещении народа. Перевод и издание произведений классиков марксизма-ленинизма вошли в историю казахского народа,

как одна из замечательных страниц его исторического развития, как показатель расцвета казахской, национальной по форме и социалистической по содержанию, культуры.

Казахский филиал ИМЭЛ, решительно борясь против консерватизма и косности в области казахского литературного языка, против арабизмов и персизмов в языке, всячески протаскивавшихся буржуазно-националистическими элементами, разработал научно обоснованные принципы перевода произведений классиков марксизма-ленинизма.

Перевод произведений классиков марксизма-ленинизма, умело используя богатство казахского языка, содействовал дальнейшему развитию современного казахского литературного языка.

Вузы Казахстана.

Подготовка высококвалифицированных кадров осуществляется в республике в развернутой сети высших учебных заведений. В 1928 году был создан Казахский педагогический институт им. Абая — первое высшее учебное заведение в Казахстане. До создания этого педагогического вуза кадры учителей готовились в Ташкентском педагогическом институте, открытом в 1926—1927 гг., Кзыл-Ординском и Алма-Атинском институтах народного просвещения. Создание КазПИ — знаменательная страница в истории народного просвещения Казахстана. В 1932 году из этого института уже были выпущены первые казахские педагоги с высшим образованием, а за 20 лет выпущено 3 600 педагогов. КазПИ, в котором теперь обучается 1 440 студентов, в том числе 620 казахов, всесторонне вырос и занял видное место в системе педагогического образования Казахской ССР. Теперь профессорско-преподавательский коллектив института состоит из 189 опытных специалистов, среди них 61 казах. Из 54 преподавателей, имеющих ученые степени и звания, 23 казаха. Многие питомцы старейшего вуза Казахстана сыграли немалую роль в общественно-культурной жизни республики, работают в государственном и партийном аппарате, директорами вузов и школ, заведующими отделов народного образования, сотрудниками Министерства просвещения, Академии наук, в высших учебных заведениях.

В 1934 году открылся Казахский государственный университет им. С. М. Кирова с физико-математическим и биологическим факультетами. В настоящее время в нем 8 факультетов: физико-математический, химический, биолого-почвенный, геолого-географический, филологический с отделением журналистики, исторический, экономический и философский. За 15 лет университет вырос в крупнейшее высшее учебное заведение республики. Количество студентов возросло с 94 в 1934 году до 2 600 человек в 1949 году, а профессорско-пре-

Развитие высшего образования в Казахской ССР

КОЛИЧЕСТВО УЧЕБНЫХ ЗАВЕДЕНИЙ ЧИСЛО СТУДЕНТОВ.

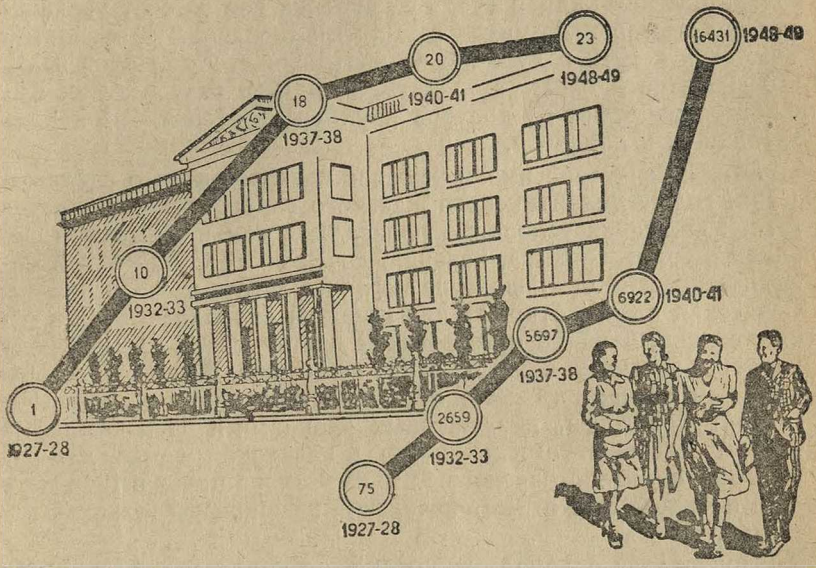

подавательский состав превысил 300 человек. С развитием университета формировались и его научно-преподавательские кадры из казахов. В первые годы из 30 профессоров и преподавателей насчитывалось только 4 казаха, а теперь в профессорско-преподавательском коллективе 82 казаха, из них 37 имеют ученые степени и звания. Университетские кафедры и лаборатории ведут большую научно-исследовательскую работу в различных областях науки и выполнили ряд работ народнохозяйственного значения. Университет выпустил более 1 500 специалистов, работающих в различных областях народного хозяйства и культуры Казахстана.

Кадры казахской советской интеллигенции подготавливаются и в других высших учебных заведениях страны: в Москве, Ленинграде, Ташкенте, Омске и др. Только в Московском государственном университете им. Ломоносова учатся десятки представителей казахской молодежи.

Из года в год росло количество вузов республики. Если в 1928 году в единственном тогда вузе училось 75 студентов, то в 1940 году уже в 18 вузах обучалось 6 922 студента, а в 1949 году 23 вуза имеют 16 431 студента. В годы Отечественной

войны в республике открылось пять новых высших учебных заведений: институт иностранных языков, физической культуры, технологический (в Чимкенте), консерватория и Казахский женский педагогический институт. Состав профессорско-преподавательских кадров вузов республики рос за счет увеличения количества работников с учеными степенями и званиями. Так, если в 1940 году было 46 профессоров и докторов наук, 130 доцентов и кандидатов наук, то в 1949 году в вузах Казахстана работают 84 доктора наук и профессора, 296 кандидатов наук и доцентов.

Важное значение имело решение правительства о создании в 1944 году Алма-Атинского женского педагогического института. Униженная условиями полигамной семьи, обычаями феодально-родового быта, казашка до Великой Октябрьской социалистической революции не могла и мечтать об образовании. Советская власть открыла для казашки свободный путь к общественной, научной и творческой деятельности. В 1948 году институт выпустил первую группу педагогов. В настоящее время в нем обучается свыше 500 казахских девушек. Институт готовит педагогов, вооруженных знаниями и навыками для борьбы с пережитками прошлого в казахской семье, для укрепления социалистического быта. В этих же целях в 1948 году в Актюбинске был открыт казахский женский учительский институт.

Подготовку специалистов для производственной и исследовательской работы в различных отраслях народного хозяйства осуществляют горно-металлургический, сельскохозяйственный, ветеринарно-зоотехнический, медицинский и юридический институты, созданные в годы сталинских пятилеток. За последние восемь лет вузы Казахстана выпустили много инженеров, врачей, агрономов, педагогов и других специалистов с высшим образованием. Благодаря принятым партией и правительством мерам количество студентов-казахов за последнее время резко увеличилось (с 473 в 1943 году до 5 292 в 1948 году) и продолжает непрерывно увеличиваться.

Развитие науки и высшего образования в Казахстане полностью соответствовало растущим запросам социалистического строительства, основывалось на монолитной основе марксизма-ленинизма, использовании богатейшего опыта передовой русской культуры и решительно преодолевало влияние остатков чуждой буржуазной идеологии. В результате развития науки и высшего образования в Казахстане была создана народная казахская интеллигенция, овладевшая марксистско-ленинской методологией, основами науки и техники, способная развивать их дальше. Идейный и моральный облик новой ка-

захской советской интеллигенции можно характеризовать следующими замечательными словами товарища Сталина:

«Сотни тысяч молодых людей, выходцев из рядов рабочего класса, крестьянства, трудовой интеллигенции пошли в вузы и техникумы и, вернувшись из школ, заполнили поредевшие ряды интеллигенции. Они влили в интеллигенцию новую кровь и оживили ее по-новому, по-советски. Они в корне изменили весь облик интеллигенции, по образу своему и подобию. Остатки старой интеллигенции оказались растворенными в недрах новой, советской, народной интеллигенции. Создалась, таким образом, новая, советская интеллигенция, тесно связанная с народом и готовая в своей массе служить ему верой и правдой»[1].

Для бурного развития науки и высшего образования в Казахстане созданы все необходимые политические, материальные и культурные предпосылки. Научные учреждения и высшие учебные заведения Казахстана, руководствуясь программным указанием И. В. Сталина «не только догнать, но и превзойти в ближайшее время достижения науки за пределами нашей страны», неустанно работают над разрешением новых проблем, связанных с задачами дальнейшего усиления могущества нашей социалистической Родины.

§ 40. БОЛЬШЕВИСТСКАЯ ПЕЧАТЬ КАЗАХСТАНА.

Развитие большевистской печати после победы Октябрьской революции.

Печатное слово в Казахстане, особенно на казахском языке, широко развивается только после Октябрьской революции. Вожди партии В. И. Ленин и И. В. Сталин уделяли исключительное внимание развитию большевистской печати на всех национальных языках. И. В. Сталин в 1919 году указывал на необходимость «развить устную и печатную советскую агитацию на языке, понятном и родном для окружающего трудового населения», чтобы «сделать Советскую власть близкой и родной для порабощенных народов обширного Востока»[2].

4 июня 1920 года В. И. Ленин писал тов. Воровскому:

«Киргизские товарищи просят помощи, чтобы добыть
словолитню
типографию
и бумаги.

Очень прошу их принять и оказать им всяческое содействие»[3].

---

[1] И. В. Сталин. Вопросы ленинизма, изд. 11-е, стр. 608.
[2] И. В. Сталин. Сочинения, т. 4, стр. 238.
[3] Ленинский сборник, т. XXXIV, стр. 317.

Развитие большевистской печати в республике началось с создания массовой периодической печати на казахском и русском языках. В первые же годы после победы советской власти в городах Казахстана стали издаваться русские и казахские газеты Совдепов и временные фронтовые газеты: «Ушкын» в Оренбурге, «Дурыстык Жолы» в Урде, «Голос Семиречья» в Алма-Ате, «Жана Орис» в Ташкенте, «Тиршилик» в Акмолинске и др. Эти первые органы советской печати разъясняли трудящимся цели и задачи социалистической революции, организовывали массы на разрешение военно-политических и хозяйственных задач, но они еще не имели прочной материальной базы и кадров опытных журналистов. В 1920 — 1925 гг. наладилось издание постоянных газет в центре республики и в губерниях, возниклю государственное книгоиздательство.

Развитие печати в Казахстане натолкнулось на большие трудности: слабость полиграфической базы, недостаток типографских и литературных кадров, особенно недостаток в квалифицированных казахских переводчиках марксистско-ленинской, научной и художественной литературы. В связи с этим III областная партийная конференция Казахстана (1923 г.) приняла решение о проведении ряда мероприятий по поднятию дела печати на должную высоту.

Парторганизация и правительство Казахстана осуществили следующие мероприятия: создание краткосрочных курсов для подготовки работников печати из среды казахской молодежи, развитие массового движения селькоров, проведение решительной борьбы с протаскиванием буржуазно-националистической идеологии в печати, выделение необходимых средств для создания материальной базы печати и т. д. Начали выходить республиканские казахские газеты «Социалистик Казахстан» (с 1921 по 1932 год издавалась под названием «Энбекши казак») и «Казахстанская правда» (с 1923 по 1932 год — под названием «Степная правда» и «Советская степь»). В губернских центрах издавались: «Кзыл-ту» и «Красный Урал» в Уральске, «Аул» и «Степная заря» в Кустанае, «Казах тили» (с 1928 г. «Жана аул») и «Степная правда» (позднее «Прииртышская правда») в Семипалатинске, «Бостандык туы» (с 1928 г. «Кенес аулы») и «Мир труда» в Петропавловске, «Жумыскер тили» и «Трудовая правда» в Гурьеве, «Кедей сузи» в Актюбинске и «Кедей тили» в Букеевской орде и др. Таким образом, уже в эти годы издавалось свыше 20 газет, половина из них на казахском языке. Разовый тираж газет, выходивших в 1923 году, составлял 25 750 экз. Помимо этого, в областях с казахским населением, входивших в состав Туркестанской республики, выпускались газеты «Акжол» в Ташкенте, «Тилши» в Алма-Ате. В столице Казахстана в 1920—1926 гг.

на казахском языке выпускались журналы: «Кызыл Казахстан» (орган краевого комитета ВКП(б), «Лениншил жас», реорганизованный впоследствии в газету (орган краевого комитета комсомола Казахстана), а несколько позднее «Айел тендиги» (орган женотдела крайкома партии Казахстана), «Жана мектеп», позже «Халык мугалимы» (орган Министерства народного просвещения Казахстана). Ряд казахских журналов издавался в Москве, Ташкенте и Семипалатинске.

Так в советских условиях зародилась и развивалась казахская печать. Советская национальная печать стала авторитетным массовым организатором и пропагандистом, могучим средством коммунистического воспитания народа и важнейшим фактором культурной революции. Периодические органы краевого и губернских комитетов партии выступали проводниками коммунистических идей, боевых лозунгов партии и правительства, организаторами трудящихся масс. В дальнейшем укреплении печати национальных республик огромное значение имела резолюция XIII съезда РКП(б) о печати.

В 1925 году V краевая партийная конференция Казахстана, отмечая значительный рост печати и улучшение ее связи с массами через аульных и сельских корреспондентов, потребовала повышения качества печати, широкого освещения жизни трудящихся казахов, усиления партийного руководства печатью и решительной борьбы против вылазок буржуазно-националистической интеллигенции. Под руководством партийной организации печать Казахстана постоянно разоблачала проявления буржуазного национализма и великодержавного шовинизма, антисоветские выступления буржуазно-националистических писателей, например, в газете «Акжол», в журналах «Сана» и «Шолпан».

Государственный размах получило в советскую эпоху издание книг на казахском языке. Организованные в 1921 году Казахское государственное издательство и казахские отделы при издательстве народов Востока в Москве и при издательстве Туркестанской республики в Ташкенте печатали на казахском языке книги на политические, хозяйственные и научные темы, учебники и художественную литературу. До 1928 года было выпущено 312 названий книг тиражом 15 820 экз.

Рост большевистской печати в годы сталинских пятилеток.

Особенно бурный рост печати и повышение ее идейно-организующей роли в Казахстане происходит в годы сталинских пятилеток. Центральный Комитет ВКП(б) в решениях 1930 и 1931 гг. о работниках газет, о советской печати и о перестройке работы рабкоров определил конкретные задачи печати в социалистическом строительстве. В соответствии с этими задачами, начиная с 1930 года, в Казахстане

организуются новые районные, производственные и совхозные газеты, литературные и отраслевые журналы, укрепляется полиграфия, увеличивается объем работы Казахского государственного издательства, создаются Учпедгиз, специальные журналы и газеты для детей.

Из года в год росла и крепла периодическая печать в республике. В годы Великой Отечественной войны и особенно в послевоенное время значительно вырос тираж и повысилось качество советской печати в Казахстане. В 1949 году в столице, в областях и районах Казахстана выходили 238 газет тиражом 750 тыс. экз., в том числе 127 газет на казахском языке, и 10 журналов тиражом 50 тыс. экземпляров. 34 газеты являются ежедневными. Из 197 районных газет с общим тиражом более 300 тыс. экземпляров 110 издается на казахском языке.

Широкий размах приняло издание партийно-политической, технико-экономической, учебно-педагогической и художественной литературы. Общий объем книжной продукции, выпущенной за последние десять лет, превышает 12 млн. печатных листов. Наряду с изданием массовым тиражом на казахском языке произведений классиков марксизма-ленинизма, изданы также основные произведения классиков русской литературы: Пушкина, Лермонтова, Гоголя, Толстого, Некрасова, М. Горького, Маяковского, классика казахской литературы Абая и великана народной поэзии Джамбула.

О культурном расцвете советского Казахстана наглядно свидетельствуют следующие показатели роста выпуска книжной продукции и полиграфии. Если в 1913 году было издано 13 книг на казахском языке тиражом 4 000 экз., то только в одном 1947 году КазОГИЗом издано 391 название тиражом свыше 5 млн. экземпляров. Если до революции в Казахстане работали лишь несколько маломощных частных типографий (в Семипалатинске, Верном, Уральске и др.), то в настоящее время насчитывается до 200 типографий.

Исключительно большую роль в общественно-политической жизни Казахстана выполняли и выполняют руководящие партийные газеты «Социалистик Казахстан» и «Казахстанская правда» и руководящие партийные журналы «Большевик Казахстана» и «Коммунист». Они являются агитаторами и пропагандистами великих идей партии Ленина — Сталина, коллективными организаторами масс в борьбе за коммунистическое воспитание, за торжество коммунизма. Они, эти газеты и журналы, сыграли крупную роль в воспитании и выращивании кадров журналистов, особенно из местного населения.

«Ни в одной стране мира, — писала «Правда» 5 мая 1941 года, — печатное слово не пользуется любовью, таким уваже-

нием, как у нас. Это объясняется тем, что наша пресса выражает подлинные интересы народа, отвечает его чувствам и интересам. Сила нашей печати в том, что она пронизана духом большевистской партийности, что она служит великому делу коммунизма. Ее авторитет и влияние в массах объясняется тем, что дело партии Ленина — Сталина, за которое борется наша печать, является родным делом всего советского народа».

Эта замечательная и глубоко правильная характеристика, целиком и полностью относится и к советской печати Казахстана, которая является боевым и острым большевистским оружием партии Ленина — Сталина в борьбе за победу коммунизма в нашей стране.

§ 41. ФОРМИРОВАНИЕ И РАЗВИТИЕ КАЗАХСКОГО ЛИТЕРАТУРНОГО ЯЗЫКА.

Развитие казахского языка при советской власти

Одним из ярких показателей развития национальных культур народов, возрожденных советской властью, является формирование и развитие их литературных языков.

Политическая необходимость и сущность этого процесса мудро обоснована и раскрыта И. В. Сталиным.

В докладе на XVI партийном съезде товарищ Сталин дал глубокий научный анализ развития национальных языков в период социалистического строительства: «Понимают ли наши уклонисты, что уничтожить теперь нацреспублики и области — это значит лишить миллионные массы народов СССР возможности получить образование на **родном** языке, лишить их возможности иметь школу, суд, администрацию, общественные и иные организации и учреждения на **родном** языке, лишить их возможности приобщиться к социалистическому строительству?... Они, очевидно, не понимают, что развитие национальных культур должно развернуться **с новой силой** с введением и укоренением общеобязательного первоначального образования на родном языке»[1].

Казахский литературный язык окончательно складывается и совершенствуется только при советской власти. Решающее значение в этом процессе имело то, что казахский язык стал государственным языком, на котором осуществляется теперь делопроизводство в государственных, хозяйственных, культурных, судебных органах, преподавание в начальных, средних и высших школах. Развитие национальной печати, художественной литературы во всех ее жанрах — поэзии, прозы, драматургии, публицистики, — массовое издание политико-эконо-

[1] И. В. Сталин. Вопросы ленинизма, изд. 10-е, стр. 424—426.

мической и научно-технической литературы, перевод и издание трудов классиков марксизма-ленинизма, классиков русской литературы, благотворное влияние русского языка еще больше ускорили формирование казахского литературного языка.

Этот процесс происходил на основе обогащения лексического состава языка, оформления и совершенствования его синтаксического строя, выработки стилистических норм, разработки грамматики, орфографии и алфавита казахского письменно-литературного языка.

Обогащение лексического состава языка происходило за счет новых слов и терминов, охватывающих все области политики, экономики, науки, техники. Слова марксизм, ленинизм, большевизм, социализм, коммунизм, революция, совет, большевик, комсомол, пионер, колхоз, совхоз, трактор, комбайн, шахта, агроном, шофер, математик, самолет, телефон, радио, директор, театр, бригада, депутат и многие другие вошли в казахский лексикон и стали понятным всему народу. Многие казахские слова получили новые функции и содержание. Например, слово «жолдас», бытовавшее ранее в значении «спутник», получило новое значение «товарищ», слово «жарыс» — скачка — теперь употребляется в значении «соревнование» и т. д.

Радикально обновляется и совершенствуется синтаксический строй языка. В нем развились система распространенных предложений, конструкции сложных предложений. Изменились обороты речи, появились новые формы словосочетаний и фраз.

Развитие казахской письменности и орфографии.

Становление литературного языка тесно связано с письменностью, орфографией. Осуществление культурной революции, в частности развитие литературного языка, вызвало необходимость в новом казахском алфавите и его орфографии. Старый арабский алфавит не отвечал требованиям развивающегося казахского языка, затруднял обучение грамоте. Поэтому трудящиеся Казахстана еще в 1924 году подняли вопрос о переходе с арабского алфавита на латинский, что в свое время Ленин оценивал, как «революцию на Востоке». Ярыми противниками перехода на латинизированный алфавит, как и всего нового, выступили буржуазные националисты, муллы и ишаны, которые хотели сохранить арабский алфавит, связанный с панисламистскими и пантюркистскими реакционными тенденциями. В 1926—1928 гг. между сторонниками нового алфавита и защитниками арабского алфавита разгорелась большая дискуссия, закончившаяся полным провалом последних. Правительство Казахстана, удовлетворяя требования трудящихся, в 1929 году приняло декрет о переводе казахской письменности на латинскую графику.

Переход на латинский алфавит не только освободил казах-

скую письменность от старого арабского алфавита, но, прежде всего, способствовал осуществлению сплошной грамотности казахского населения, развитию национальной печати и унификации научно-технических терминов. На латинском алфавите издавались массовым тиражом учебники, политическая, научно-техническая, художественная литература, газеты и журналы.

Борьба против буржуазных националистов успешно развивалась не только по линии создания алфавита, но и в определении путей развития литературного языка. Буржуазные националисты, пробравшиеся в то время в Академцентр, Методбюро при Наркомпросе КазАССР, пытались навредить в разработке научных терминов и грамматике казахского языка. Казахские советские языковеды под руководством республиканской парторганизации дали решительный отпор вредительским вылазкам буржуазных националистов на фронте языкового строительства и боролись за внедрение интернациональных терминов, за применение учения академика Н. Я. Марра в казахском языке.

Расцвет социалистической культуры казахского народа выдвигал новые задачи в области литературного языка.

Латинский алфавит и разработанная на его основе орфография на новом этапе исторического развития также не отвечали нуждам растущего языка, тормозили его дальнейший рост. Поэтому казахская советская общественность снова подняла вопрос о новом алфавите и орфографии. В связи с этим в 1940 году по решению V сессии Верховного Совета КазССР казахский народ перешел на новую письменность, основанную на русской графике. Новый алфавит оказался самым жизненным, гибким, охватывающим все звуки казахского языка и способным правильно выразить воспринятые народом интернациональные, научно-технические и другие термины.

Если до 1940 года казахская орфография строилась на фонетическом принципе, который не обеспечивал верного правописания как старых, так и новых слов, то новая орфография 1940 года основывается на морфолого-фонетическом принципе и обеспечивает правильное написание всех без исключения слов, независимо от того, как они произносятся и слышатся. Это обусловило и успешный ход работы по созданию научной терминологии казахского языка, ведущейся под руководством Государственной терминологической комиссии при Совете Министров КазССР при участии научных учреждений и широкого круга интеллигенции. Ученые-языковеды создали грамматику казахского языка для начальных, средних и высших школ, ведут исследования по истории и научной грамматике казахского литературного языка.

Таким образом, казахский литературный язык в условиях советской власти, всесторонне развиваясь, стал государственным языком, языком передовой художественной литературы и науки. На основе подъема казахской социалистической культуры он будет и в дальнейшем непрерывно совершенствоваться.

§ 42. РАЗВИТИЕ КАЗАХСКОЙ СОВЕТСКОЙ ЛИТЕРАТУРЫ.

Первый этап развития казахской литературы.

Казахская советская литература, глубоко идейная и многообразная по художественным формам, рождается и развивается после победы социалистической революции. В дооктябрьский период в Казахстане существовала только поэзия, демократические представители которой выражали мысли и чаяния народа, находившегося под двойным гнетом. Проза находилась в зачаточном состоянии; драматургии, развитой публицистики, литературной критики вообще не было. Социалистическое преобразование Казахстана, культурная революция создали благоприятную почву для развития казахской литературы, для роста ее профессиональных кадров из трудовых масс.

Казахская советская литература, руководствуясь указаниями В. И. Ленина и И. В. Сталина о партийности литературы, воплощает в художественных образах великую борьбу народа за создание коммунистического общества. Произведения казахских писателей проникнуты духом советского патриотизма, полны жгучей ненависти к старому миру.

Творческим методом казахской литературы является социалистический реализм, который, критически используя лучшие традиции дореволюционной литературы, требует правдивого отображения революционного развития советского общества, избирает главным героем человека труда, человека-борца за победу дела Ленина — Сталина и помогает высокоидейными произведениями коммунистическому воспитанию трудящихся.

Казахская советская литература начала развиваться под мощным влиянием и заботливым руководством отца советской литературы А. М. Горького. Большое влияние на развитие казахской советской поэзии оказал талантливейший поэт советской эпохи В. В. Маяковский. Вся история казахской советской литературы неразрывно связана с русской литературой.

В истории казахской советской литературы можно установить три этапа:

1. Литература в первые годы революции и советизации казахского аула (1917—1929 гг.).

2. Литература периода сталинских пятилеток и строительства социалистического общества (1930—1941 гг.).

3. Литература периода Великой Отечественной войны и послевоенных лет (1941—1949 гг.).

Казахская литература в начальном периоде своего развития в поэтических произведениях отображала победу социалистической революции, процесс социального и национального освобождения казахских трудящихся масс, процесс вовлечения их в социалистическое строительство. Все характерные черты литературы этого периода нашли свое выражение в стихотворении Сабита Муканова «Бостандык» («Свобода», 1920 г.). Поэт воспевал победу Октябрьской революции, давшей народу свободу.

Народные акыны во главе с мудрым Джамбулом выступили певцами новой жизни. В их произведениях нашли свое дальнейшее углубление темы Октября, жизни великого Ленина, раскрепощения казахской женщины, классовой борьбы и советизации аула, культурной революции и т. д. Лучшие из этих произведений составили содержание сборника «Акындардын шашуы» («Подарки акынов»), посвященного десятой годовщине Октябрьской революции, и сборника «Ленин», изданного под редакцией С. Муканова в 1928 году.

Молодая казахская советская литература стремилась освоить революционные традиции передовой русской поэзии. Однако в ней преобладали еще фольклорные традиции. Прозаические и драматургические жанры тогда не получили развития. Немногочисленные рассказы, повести и драматические произведения были художественно слабы. Молодой же писательский коллектив непрерывно пополнялся начинающими литераторами, выходцами из аульных батраков и бедняков.

Партия поставила задачу заботливого воспитания молодых кадров советской литературы. В 1924 году в резолюции XIII съезда РКП(б) «О печати» указывалось, что основным условием «роста рабоче-крестьянских писателей является более серьезная художественная и политическая работа их над собой и освобождение от узкой кружковщины при всемерном содействии партии, в частности партийной литературной критики»[1].

Огромное значение для подъема казахской литературы имело постановление ЦК РКП(б) «О политике партии в области художественной литературы» от 18 июня 1925 года. Центральный Комитет РКП(б) определил направление деятельности литературных организаций, литературной критики и указал на необходимость создания «художественной литера-

[1] ВКП(б) в резолюциях, часть 1, изд. 6-е, стр. 602.

туры, рассчитанной на действительно массового читателя, рабочего и крестьянского». Партия поставила задачу непримиримой борьбы на литературном фронте против всяких проявлений враждебной буржуазной идеологии.

В начальный период формирования казахской советской литературы буржуазно-националистические писатели пытались протаскивать антисоветскую идеологию. Они (А. Байтурсунов, М. Жумабаев и др.), восхваляя феодально-родовой строй и казахских ханов, султанов, старались привить молодежи яд национализма, боролись против проникновения в казахскую литературу традиций русской революционной реалистической литературы, пытались распространять влияние реакционного романтизма, символизма, футуризма, идеи пантюркизма и панисламизма. Буржуазно-националистическая критика пыталась доказывать, что пролетарская литература в Казахстане не может быть создана, что здесь не было вообще классов и не будет классовой литературы, что старый аул с его феодально-родовой верхушкой должен стоять в центре современной литературы.

Казахские советские писатели и поэты, с помощью и под руководством казахстанской партийной организации, беспощадно разоблачали буржуазных националистов.

По решению Казахского краевого комитета партии, в 1926 году создана Казахская ассоциация пролетарских писателей (КазАПП). Начали издаваться журналы «Жыл кусы» (1927 г.) и «Жана адабиет» (1928 г.), позднее переименованный в «Адабиет жане искусство». Казахские литераторы правильно поняли поставленные перед ними партией требования и поэтому в значительной мере смогли показать происходившие в 1927—1928 гг. в казахском ауле общественно-политические изменения и классовую борьбу. В новых произведениях они, наряду с жизнью казахских батраков, начали показывать и жизнь казахских рабочих. В эти годы появились большие поэмы, сборники и переводы значительных произведений русских классиков: «Заман агымы» («Бег времени») Джамбула, «Октябрьдин откелдери» («Броды Октября»), «Сулушаш» С. Муканова, «Куралай сулу» Исы Байзакова, «Енбек жыры» («Песни труда») А. Токмагомбетова, сборник «Жалши» («Батрак») К. Абдыкадырова и др.

В эти годы казахские писатели организованно оформились, определили свои идейно-творческие позиции и становились одной из ведущих культурных сил советского Казахстана.

Борьба за социалистический реализм в казахской литературе.

Новый подъем казахской литературы связан с социалистическим преобразованием нашей страны в годы сталинских пятилеток. Постановление ЦК ВКП(б) от 23 апреля 1932 года «О перестройке литературно-художественных организаций» помогло и в казахской литературе объединить всех писателей, поддерживающих платформу советской власти, стремившихся участвовать в социалистическом строительстве. Был создан единый союз советских писателей с коммунистической фракцией в нем. Была ликвидирована казахская ассоциация пролетарских писателей, существовавшая как филиал Российской ассоциации пролетарских писателей (РАПП), ошибки которой были вскрыты в указанном постановлении. Эти извращения и ошибки проявились и в КазАПП, где у руководства оказались разоблаченные впоследствии враги народа. Поэты и писатели объединились в Союз советских писателей Казахстана и вошли равноправными членами в Союз советских писателей СССР. В это время, осознав прежние политические ошибки, приходит в ряды советских писателей Мухтар Ауэзов.

Для роста казахской литературы имели серьезное значение первый Всесоюзный съезд советских писателей и съезды казахстанских писателей в 1934 и 1939 гг., периодические слеты народных акынов, проведенные в 1934, 1936, 1938, 1941 гг., и декада казахского искусства в Москве (1936 г.).

В речи А. А. Жданова и докладе М. Горького на первом Всесоюзном съезде советских писателей были ясно определены пути развития советской литературы. «Наша литература является самой молодой литературой из всех литератур всех народов и стран, — говорил тов. Жданов. — Вместе с тем она является самой идейной, самой передовой и самой революционной литературой». А. А. Жданов, подчеркивая, что советская литература служит народу, определил основные творческие задачи ее деятелей: «Писатель должен знать жизнь и уметь ясно показывать ее в художественном произведении. Он не должен фотографировать жизнь, наоборот, он должен изобразить действительность в ее революционном развитии. При этом правдивость и историческая конкретность художественного изображения должны сочетаться с задачей идейной переделки и воспитания трудящихся людей в духе социализма. Такой метод художественной литературы и литературной критики есть то, что мы называем методом социалистического реализма».

После этого съезда в казахской литературе усилилась борьба за овладение методом социалистического реализма, за идейность литературы и за качество художественных произве-

дений. Решения съездов казахских писателей также указывали на эти основные задачи. Развернув творческую деятельность на основе овладения методом социалистического реализма, казахские писатели создали в годы сталинских пятилеток новые произведения: роман С. Муканова «Жумбак жалау» («Загадочное знамя»), 1-й том исторического романа М. Ауэзова «Абай», пьесы «Тунгы Сарын» («Ночные раскаты») М. Ауэзова, «Козы Корпеш и Баян Слу» Г. Мусрепова и др. Впервые оформились жанры очерка, романа и драматические жанры, обусловленные возникновением профессионального театра.

Казахская литература в этот период расширяет круг своей тематики. Появляются произведения, изображающие индустриальное строительство в Казахстане (Караганда, Туркестано-Сибирская железная дорога и т. д.). Наряду с многочисленными стихотворениями, поэмами и очерками появились романы на темы развития промышленности. Ряд казахских писателей обращается к темам колхозного строительства, классовой борьбы в период социалистической перестройки сельского хозяйства. Писатели серьезно занимались переводами на казахский язык произведений великих русских классиков — Пушкина, Лермонтова, Некрасова, М. Горького, Маяковского — и усиленно работали над освоением их наследства.

В полосу необыкновенно яркого расцвета вступило творчество народных акынов. Советский народ познакомился с творчеством великана народной поэзии Джамбула, и оно получило всеобщее признание, как прекрасный образец воспевания социалистического отечества, образов Ленина и Сталина. В казахской поэзии широко отображались героизм советского народа, дружба народов нашей страны, героизм Советской Армии. Таким именно темам посвящены поэмы: «Моя Родина», «Поэмы о Ворошилове» Джамбула, «Белый медведь» С. Муканова, «Сталинский маршрут» А. Токмагомбетова и др. Развивались литературоведение и литературная критика. Началось исследование творчества Абая и казахского фольклора.

В 1939 году ЦК компартии Казахстана принял специальное постановление о казахской литературе, в котором отмечался не только общий рост литературы, но и ее существенные недостатки, прежде всего отставание прозы и драматургии, и была поставлена задача создания больших полотен—романов.

В годы Великой Отечественной войны казахские поэты и писатели, воспевая патриотизм советского народа, активно участвовали в борьбе за свободу и независимость любимой Родины. Великан народной поэзии Джамбул и мудрый акын Нурпеис создали замечательные песни, поэмы, полные любви к Родине, к великой партии Ленина — Сталина и лютой ненависти

к врагу. Неувядаемой славой овеяны имена писателей А. Джумагалиева, Б. Булкишева, В. Чугунова, отдавших свою жизнь за Родину. Волнующие произведения создали писатели-фронтовики Ж. Саин и др. о бессмертных героических делах советских воинов на полях сражений Великой Отечественной войны против немецко-фашистских захватчиков.

Исторические задачи послевоенного периода вызвали новый подъем казахской советской литературы. С. Муканов написал роман «Сыр-Дарья» о народной стройке плотины в Кзыл-Ординской области, о великой дружбе русских и казахов. М. Ауэзов создал вторую часть романа «Абай», посвященную формированию личности поэта-просветителя, К. Аманжолов — поэму «Биздын дастан», посвященную И. В. Сталину. Высокую оценку получили пьеса «Любовь и дружба» А. Абишева и повесть «Миллионер» Г. Мустафина о замечательных новаторах Караганды и колхозного труда.

Казахская литература развивалась и развивается под решающим идейно-художественным воздействием русской классической и советской литературы. Этот путь, единственно правильный и закономерный, начатый Абаем и Алтынсариным еще в XIX веке, стал лучшей традицией казахской литературы. Ее деятели учились и продолжают учиться художественному мастерству, искусству создания совершенных произведений на темы героической современности у А. С. Пушкина, Л. Н. Толстого, А. М. Горького, В. В. Маяковского, М. Шолохова и других.

В сравнительно короткий исторический период казахская литература обогатилась новыми видами и жанрами (проза, драматургия, история литературы и критика), которых до революции она не знала. Вырос и идейно оформился значительный отряд советских писателей Казахстана — поэтов, прозаиков, драматургов, критиков и акынов, способный решать серьезные идейно-художественные задачи. Союз советских писателей Казахстана, объединяющий свыше 120 писателей и акынов, является центром литературно-творческой жизни республики.

В истории казахской советской литературы особое место занимает деятельность Сабита Муканова. Испытавший горькую долю батрака, он при советской власти получил образование и стал одним из передовых писателей Казахстана. Его творчество связано со всеми периодами развития казахской литературы. Им создано значительное число произведений, украшающих казахскую поэзию. Наряду с патриотическими лирическими произведениями, отобразившими классовую борьбу в ауле, советизацию и коллективизацию аула, Муканов такими крупными произведениями, как «Броды Октября»,

«Сулушаш», «Ак-аю» и «Таков колхозный аул», создал основу для развития казахской сюжетной поэмы в стиле Пушкина и Маяковского.

Плодотворен труд С. Муканова и в развитии прозаических жанров. Помимо мелких рассказов и очерков, он написал значительные повести и романы: «Жумбак жалау», «Мои мектебы» и др. Основными темами его прозы являются события национально-освободительной борьбы, Октябрьская революция в Казахстане, социалистическое строительство, дружба народов СССР.

Высоко оценен общественностью Советского Союза роман М. Ауэзова «Абай», удостоенный Сталинской премии первой степени, как произведение, свидетельствующее не только о росте автора, но и всей культуры советского Казахстана. Ауэзов с высоким художественным мастерством показал жизнь и быт казахского народа во второй половине XIX столетия. Автор сумел образно нарисовать Россию Пушкина и Чернышевского и Россию колонизаторов и чиновников. Исторический роман «Абай» по идейной направленности является актуальным произведением современности о гражданском долге поэта, о благотворном влиянии передовой русской культуры в казахской степи, о народе, страстно искавшем пути к лучшему будущему.

Литература советского Казахстана стала, по определению А. Фадеева, «большой, профессиональной, всесоюзной, и благодаря этому, мирового значения литературой».

Казахская литература обогатилась переводами произведений классиков русской и мировой литературы, мастеров русской советской литературы, и литературы других братских республик. Казахскому читателю стали доступны и понятны замечательные произведения Пушкина, Лермонтова, Гоголя, Л. Толстого, Низами, Навои, Руставели, Шекспира, Бальзака, Горького, Маяковского, Фадеева и других.

Постановление ЦК ВКП(б) о журналах «Звезда» и «Ленинград» и доклад А. А. Жданова на собрании Ленинградского партийного актива (1946 г.) помогли вскрыть и в казахской литературе ряд серьезных недостатков и политических ошибок. В произведениях некоторых писателей и поэтов Казахстана проявлялись тенденции безидейности и аполитичности, идеализации патриархально-феодальной жизни, увлечения внешними сторонами национального быта и сюжетами дореволюционного народного творчества, что мешало полноценному изображению социалистической действительности, передовых советских людей. Постановлением ЦК КП(б)К от 21 января 1947 года «О грубых политических ошибках в работе института языка и литературы Академии наук Казахской ССР» вскрыты серьез-

ные ошибки в изучении казахской литературы: идеализация байско-феодального эпоса, восхваление некоторых реакционных поэтов XIX—XX вв., отсутствие принципиальной большевистской критики и подмена марксистского анализа исторического процесса субъективными оценками творчества отдельных представителей казахской литературы и культуры, уход в прошлое и недооценка советской тематики.

Постановления партии по идеологическим вопросам положили начало новому подъему казахской советской литературы, помогли развернуть большевистскую критику и самокритику, преодолеть серьезные ошибки на литературном фронте. Руководящие указания партии вооружили советских писателей и литературоведов правильным пониманием реакционной сущности всяких враждебных течений вроде буржуазного космополитизма.

В истории литературы народов Средней Азии корни буржуазного национализма и космополитизма едины. Буржуазные националисты, восхваляющие «культуру» мусульманского Востока, происламистскую, иранскую и арабскую литературу, не признавали и старались, в полном соответствии с буржуазным космополитизмом, свести на нет собственную литературу народов Средней Азии. Все эти враждебные явления казахская советская литература решительно преодолевала в процессе своего развития. В нынешних условиях имеет первостепенное политическое значение беспощадная борьба против таких течений, которые своими корнями идут к панисламизму и пантюркизму, этому идеологическому оружию англо-американского империализма на Востоке.

В сентябре 1948 года ЦК КП(б) Казахстана принял постановление о состоянии и развитии казахской советской литературы. Отмечая несомненные творческие успехи ряда писателей, ЦК КП(б)К подчеркнул, что казахская литература в своем развитии все еще отстает от общего уровня передовой советской литературы. Многие произведения, написанные на современные темы, в идейно-художественном отношении слабы, в них недостаточно и неумело отражено социалистическое преобразование казахского аула, рост экономики и культуры республики за годы советской власти. Писатели и поэты республики еще не подняли наиболее актуальные темы сегодняшнего дня, мало работают над материалами периода Великой Отечественной войны, не сумели в полной мере показать героический труд советских людей в послевоенной пятилетке.

ЦК КП(б) Казахстана обязал президиум правления Союза советских писателей Казахстана изжить указанные недостатки, обеспечить полное выполнение постановления ЦК ВКП(б) по вопросам литературы и искусства, мобилизовать писателей

на создание высокоидейных и художественно полноценных произведений, воспитывающих народ в духе любви к Родине и вдохновляющих на борьбу за выполнение послевоенной сталинской пятилетки, за победу коммунизма в нашей стране.

Крупными событиями в истории казахской литературы, стимулирующими ее развитие, явились декабрьский пленум Союза советских писателей СССР в 1948 году и декада казахской литературы, проведенная в Москве в мае 1949 года. Как на пленуме, так и во время декады успехи казахской литературы получили высокую оценку всесоюзной общественности. Было единодушно признано, что казахская литература поднялась до уровня передовой профессиональной литературы, стала глубоко разрабатывать значительные темы современной жизни.

«Недавно в Москве, — писала «Правда», — с большим успехом прошла декада казахской литературы. С любовью и гордостью слушали москвичи замечательные произведения казахских прозаиков и поэтов, радовались мастерству казахских артистов, видя во всем этом яркое свидетельство высокой культуры братского казахского народа. А что представлял собой Казахстан до советской власти? Страну пустыни и кочевий, страну, где население было почти сплошь неграмотным! Ныне литература, искусство, культура советского Казахстана представляют предмет патриотической гордости не только казахского народа, но и всех братских народов СССР».

На пленуме и во время декады были четко сформулированы задачи казахской литературы: дальнейшее овладение писателями методом социалистического реализма, глубокая разработка тематики социалистического труда и индустриального производства, развитие драматургии и литературной критики.

Казахская советская литература, вооруженная методом социалистического реализма, в новых произведениях правдиво и выразительно покажет современную жизнь во всей ее сложности, образно раскроет поразительные результаты революционного социалистического преобразования республики и возрождения казахского народа, достигнутые на основе последовательного осуществления ленинско-сталинской национальной политики.

Джамбул Джабаев и развитие творчества народных акынов Казахстана.

Творчество народных акынов составляет неотъемлемую часть современной казахской поэзии. Акыны восторженно восприняли великие события советской эпохи и выступили пламенными агитаторами победившего советского строя. Их песни и поэмы правдиво выражают народные думы и чаяния.

В дореволюционном ауле подлинно народные акыны были обличителями байства, певцами народного горя, глашатаями

ДЖАМБУЛ

заветных дум трудящихся. В советском ауле акыны выступают певцами счастья возрожденного народа, гениальных вождей Ленина и Сталина. Видные казахские акыны, творчески возродившиеся в социалистическом обществе, — Джамбул, Нурпеис, Доскей, Омар Шипин и др. — воспевают идеи советского патриотизма, героизм Советской Армии, дружбу народов, труд рабочих и колхозников, Сталинскую Конституцию, мощь и величие социалистического государства.

Айтыс — традиционная форма состязаний акынов — приобрел новые идейные качества. Темами состязаний избираются волнующие факты жизни и труда народа.

Одной из своеобразных черт советского фольклора является то, что вышедшие из народной среды акыны впервые поднялись до положения широко известных литературных деятелей, увенчанных заслуженным общественным авторитетом.

Первое место среди акынов советской эпохи занимает Джамбул Джабаев (1846—1945). Детство его прошло в суровой обстановке. Упорная борьба народа за существование, угнетение его ханами, баями и царскими колонизаторами — все это рано разбудило в душе впечатлительного юноши глубокие социальные чувства. С детства он полюбил домбру и кобыз и чутко воспринимал песни акынов. Он заучивал наизусть устные песни и сказы, эпические произведения о Камбаре, Кобланды, Алпамысе, запоминал исторические предания. Устная народная поэзия, отражавшая горести и бедствия кочевых аулов, питала его воображение, обогащала знаниями, пробуждала протест и стремление к борьбе.

Поэтический талант Джамбула, питаясь из животворного родника народного творчества, быстро созревал. Джамбул осваивал творческий опыт известных ему акынов, быстро овладел сложным искусством импровизации и стал зрелым певцом.

С 1881 года Джамбул стал выступать на айтысах с популярными казахскими и киргизскими акынами и неизменно побеждал их. Эти айтысы, воспевавшие, главным образом, героизм народа, занимали выдающееся место в его творчестве и способствовали росту его таланта. Он создавал также поэмы об Утегене, Суранши и других батырах — защитниках народных интересов. В творчестве акына сочетались и скорбь народа и призыв к протесту против порабощения. Но бесправие трудящихся, произвол царских властей и местных управителей сковывали творческие силы Джамбула. В нужде и невзгодах прошла вся его дореволюционная жизнь. Он оставался известным лишь в Семиречье.

Только со времени установления советской власти жизнь акына становится богатой и многогранной. В 1924 году в

Алма-Ате был проведен той (торжество) по случаю четырехлетия Казахской советской республики. На этом тое Джамбул пел о счастье видеть радость возрожденного народа, славил Красную Армию и ее вождей, величие гениев Ленина и Сталина.

В 1929 году акын вступил в члены колхоза и начал воспевать колхозную жизнь. В июне 1934 года Джамбул приехал в Алма-Ату на первый республиканский слет мастеров народного искусства. Теперь его произведения уже записывались и печатались в газетах и журналах. Поездка в Москву и участие в декаде казахского искусства в 1936 году, публикация на страницах «Правды» поэмы «Моя Родина» прославили имя Джамбула. Пребывание в Москве и встреча с И. В. Сталиным вдохновили Джамбула на создание новых песен о Родине, о партии, о вожде. В 1937 году Джамбул совершил путешествие на Кавказ, посетил Гори, где родился великий Сталин. Под влиянием незабываемых впечатлений он создал много прекрасных песен. В особенности значительны его поэмы: «Моя Родина», «Сталину», «Чапаев» и «О Ворошилове».

В мае 1938 года исполнилось 75-летие творческой деятельности Джамбула. Этот славный юбилей, имевший большое политическое и культурное значение, отметила вся советская страна. Акын получил поздравления от писателей и деятелей искусства Советского Союза, от зарубежных прогрессивных писателей. В передовой статье, посвященной Джамбулу, «Правда» писала: «Народным талантам открыта у нас широчайшая дорога для неуклонного роста и совершенствования. Советская страна ценит таланты и окружает их заботой и вниманием». Правительство СССР наградило акына высшей наградой — орденом Ленина. В июне 1938 года Джамбул избирается депутатом Верховного Совета Казахской ССР и открывает сессию Верховного Совета КазССР первого созыва.

В декабре 1938 года акын снова побывал в Москве, беседовал с М. И. Калининым, посетил заводы, культурные учреждения столицы. Поездка вдохновила акына на создание замечательных песен о Москве. По возвращении он создал новые песни «О выполненной клятве», «Батыры нашей эпохи», «Сталин», «Наш Киров». В 1941 году Джамбулу была присуждена Сталинская премия.

Самые вдохновенные поэтические строки в песнях Джамбула посвящены великому Сталину:

Он разумом выше Памира и звезд
И к людям внимателен, ласков и прост.
Он мощью своей превосходит Арал,
И каждый бедняк в нем отца увидал.
Как солнце, он ясен, высок и могуч,
И греет народы теплом его луч.

Он, как океан, необъятно велик...
Обидно Джамбулу, что беден язык.
И слов нехватает, чтоб так прозвенеть,
Чтоб сталинский гений достойно воспеть.

Выражая всенародную любовь к И. В. Сталину, Джамбул называл его «батыром батыров» и утверждал:

Пока сердце бьется, и песня льется,
Пока не угасла душа, — все твое!...

Особый творческий подъем у Джамбула вызвало всенародное обсуждение и принятие Сталинской Конституции. Песни этого периода полны сердечной радости и оптимизма.

Закон, по которому радость приходит,
Закон, по которому степь плодородит,
Закон, по которому сердце поет,
Закон, по которому юность цветет,
Закон, по которому служит природа
Во славу и честь трудового народа...
Закон, по которому едут учиться,
Дети аульные в школы столицы,
Закон, по которому все мы равны
В созвездии братских республик страны.

В дни Отечественной войны с немецко-фашистскими захватчиками песни Джамбула: «Москве», «Ленинградцы, дети мои», «Приказ Родины» и другие призывали к борьбе за социалистическую Родину, вдохновляли бойцов фронта и тыла на подвиги, усиливали в сердцах советских людей пламенную любовь к отчизне и неугасимую ненависть к врагу.

Глубокая идейность в изображении лучших качеств советского народа, его патриотизма, мудрости, героизма, трудолюбия, стремлений к передовым идеалам, образное воплощение пафоса социалистического строительства, новаторское использование богатой устно-поэтической культуры, простота и красочность языка характеризуют стиль творчества Джамбула, оказавшего большое влияние на развитие литературы и фольклора советского Казахстана.

Другим крупнейшим народным акыном и жырау является Нурпеис Байганин (1860—1945). В молодости он, как и его отец, был батраком. С раннего детства Нурпеис проявлял незаурядные способности к пению и музыке, а уже в 17 лет был известным акыном. Он, как и все выдающиеся мастера народного творчества, сформировался в состязаниях с признанными акынами, разъезжая по аулам, исполняя эпические песни о казахских батырах. Красноречивый, остроумный, меткий в выражениях, акын быстро завоевал любовь и популярность в народе. Он объехал актюбинские и уральские сте-

ни, районы Сыр-Дарьи и Тургая, посетил Каракалпакию и Туркменистан. Творчество Нурпеиса в дооктябрьский период было посвящено правдивому описанию мрачных картин жизни той поры. В поэмах «Наргыз» и «Аккенже» он показал бесправное положение казахской женщины и ее борьбу за свободу. За правдивые песни о жизни трудящихся, за критику волостных управителей и баев акын подвергался гонениям и арестам со стороны царской администрации.

В советские годы Нурпеис радостно воспевает победу социалистической революции, ее вождей Ленина и Сталина, расцвет советского Казахстана, героев нашей эпохи, Сталинскую Конституцию. Ему принадлежат популярные в народе эпические произведения: «Цветущая жизнь», «Комиссар Пожарский», «Горный орел», «Двадцать пять» (о Герое Советского Союза Тулегене Тохтарове), «Двадцать восемь» (о подвиге 28 панфиловцев). В 1939 году правительство Казахской ССР присвоило Байганину звание заслуженного деятеля искусства КазССР. В 1940 году Президиум Верховного Совета СССР наградил его орденом «Знак почета».

Творческий подъем Джамбула, Нурпеиса Байганина и других казахских акынов, начавших творческий путь еще до революции, — результат величайших забот партии Ленина — Сталина о народном искусстве и его представителях.

§ 43. ИСКУССТВО В КАЗАХСКОЙ ССР.

Возникновение национального театра.

Подлинное национальное искусство в Казахстане зародилось и развивалось после Великой Октябрьской социалистической революции. До революции у казахов не было ни театров, ни других видов профессионального искусства. Богатство различных форм народного искусства веками оставалось творчески неосвоенным.

Большим достижением в области казахского национального искусства является создание при советском строе первого казахского драматического театра. В дореволюционную пору кое-где возникали любительские музыкально-драматические кружки, отдельные талантливые исполнители выступали на народных празднествах. Но только социалистическая революция способствовала выявлению этих талантов, их учебе и организации в творческие коллективы. Из таких именно коллективов позже возникли профессиональные театры.

Первые опыты по организации театральных коллективов относятся к 1920—1926 гг. В эти годы существовало несколько самодеятельных кружков и любительских театральных коллективов, которые постепенно завоевали популярность в народе.

В 1926 году решением правительства Казахской ССР в Кзыл-Орде был организован первый республиканский казахский театр. Театр использовал различные виды народного искусства. В сценическое действие включались и пение и выступления артистов-профессионалов, борцов, комиков. Постепенно расширялся репертуар театра, вырабатывались профессиональные навыки у актеров и певцов.

Организация и развитие первого национального театра сопровождалось рядом трудностей: отсутствие творческого опыта, режиссеров, необходимого репертуара и слабость материальной базы. Вопросы развития театра были предметом широкого общественного обсуждения. Выявились и две враждебные тенденции: буржуазно-националистическая, сводившая задачи театра к идеализированному изображению быта старого аула, и великодержавно-шовинистическая, которая отрицала возможность развития казахского национального театрального искусства.

Крайком ВКП(б), давая отпор этим враждебным тенденциям, определил ближайшие задачи театра: использовать силы народных талантов, формы народного искусства и, одновременно, создать новый репертуар с актуальной тематикой, совершенствовать сценическое искусство и воспитывать новых профессиональных артистов. В 1927—1929 гг. на сцене театра уже ставятся революционные пьесы, отображавшие советскую действительность, переводы пьес русских классиков, в частности «Скупой рыцарь» Пушкина, «Женитьба» Гоголя и др. Благодаря повседневным заботам партии и правительства, казахский драматический театр постепенно вырос и окреп.

В постановлении ЦИК и СНК КАССР от 13 января 1931 года дана следующая характеристика деятельности казахского театра: «Казахский государственный театр является одним из крупнейших факторов на фронте общекультурного строительства и национального возрождения Казахстана, одним из важнейших орудий в деле воспитания масс и создания новой культуры, национальной по форме и социалистической по содержанию. Казгостеатр за совершенно короткий исторический срок— 5 лет безусловно достиг значительных успехов, но он должен еще больше приблизиться к рабочим и трудовым массам и стать еще более активным в развернутом социалистическом строительстве, отразить новые процессы в социалистическом переустройстве аула, интересы широких трудовых масс на основе интернационального воспитания».

В 30-е годы развитие театрального искусства характеризуется расцветом драматического театра, открытием и ростом оперного театра. На сцене драматического театра появились оригинальные постановки на актуальные темы: «Тунгы Сарын»

М. Ауэзова, «Любовь Яровая» К. Тренева, «Мой друг» Н. Погодина и др. Определились две линии театра: драматическая и музыкально-драматическая. Вскоре музыкально-драматический коллектив выделился в самостоятельную группу, положившую начало созданию театра оперы и балета. Казахский театр драмы получил наименование академического и в связи с двадцатилетием своей деятельности награжден орденом Трудового Красного Знамени.

Казахский академический ордена Трудового Красного Знамени театр драмы помог оформлению областных казахских театров. Многие актеры прошли в нем школу театрального искусства. Он объединил не только лучшие артистические силы, но и талантливых драматургов. История академического театра драмы тесно связана с плодотворной творческой деятельностью народных артистов республики К. Куанышпаева, Е. Умурзакова, С. Кожамкулова и др.

О зрелости театра можно судить по тому, что его творческий коллектив одинаково мастерски исполняет и пьесы казахских драматургов и переведенные пьесы классиков русской и мировой литературы. Репертуар театра разнообразен и в тематическом и в жанровом отношениях: в него входят пьесы на советские темы, в частности об Отечественной войне и героическом труде, на темы национально-освободительной борьбы казахского народа и казахского эпоса. На казахском языке осуществлены такие постановки, как «Ревизор» Н. Гоголя, «Таланты и поклонники», «Без вины виноватые», «Бесприданница» А. Островского, «Отелло», «Укрощение строптивой» В. Шекспира, «На дне» М. Горького, «Русские люди» К. Симонова, «Победители» Б. Чирскова и др. Артисты систематически учатся у мастеров русских театров Москвы и Ленинграда. Многие артисты прошли творческую практику в Московском Художественном академическом театре им. Горького.

В Алма-Ате и областных городах успешно развернули творческую деятельность коллективы русских драматических театров. Республиканский русский театр драмы, открытый в 1934 году, располагает способными артистическими силами, упорно работает над постановками лучших произведений драматургии. Спектакли театра пользуются успехом как среди русских, так и казахских зрителей. Между русскими и казахскими театрами драмы установилось живое творческое содружество.

В годы Отечественной войны в столице Казахстана создан также театр юных зрителей.

Казахский театр оперы и балета им. Абая.

В период сталинских пятилеток казахское искусство достигает всестороннего расцвета: помимо драматического искусства, развиваются музыка, опера, балет и живопись, были созданы русские, уйгурские, узбекские, корейские театры.

Одним из крупных достижений казахской социалистической культуры является создание Казахского государственного театра оперы и балета им. Абая. В первые годы существования театра его репертуар основывался на народном творчестве. Так, 13 января 1934 года была поставлена первая казахская музыкальная пьеса «Айман-Шолпан» М. Ауэзова, построенная на народных мелодиях. Впервые в казахской истории казахская музыка создала яркие сценические образы. Зрители унесли из зала театра по-новому зазвучавшие родные песни.

Творческое направление оперного театра более ясно определилось в следующей его постановке «Қыз-Жибек». Поэма «Қыз-Жибек» — одно из бессмертных созданий казахского эпоса. Постановка этого произведения была серьезным испытанием и для театра и для авторов музыкальной постановки, призванных с помощью современной музыкально-театральной культуры передать поэтичность народной поэмы. Эта задача была успешно разрешена.

Постановка оперы «Ер-Таргын» Е. Брусиловского оказала влияние на развитие оперного искусства не только в Казахстане, но и с успехом идет на сценах оперных театров Узбекистана и Башкирии. Оперы «Қыз-Жибек», «Жалбыр», «Ер-Таргын», созданные композитором Е. Брусиловским на основе переработки народного музыкального творчества, явились закономерным явлением для первого периода в истории оперного театра. Создание и постановка последующих опер — «Абай» А. Жубанова и Л. Хамиди, «Биржан и Сара» М. Тулебаева знаменуют новый этап в развитии казахской оперы. Спектакль «Биржан и Сара» органически сочетает народную музыку и песенное национальное творчество с традициями русской музыкальной культуры, с высоким музыкальным мастерством. Присуждение Сталинской премии создателям спектакля «Биржан и Сара» — композитору М. Тулебаеву, постановщику К. Джандарбекову, исполнителям основных партий К. Байсеитовой и др. — знаменательная веха в истории оперного искусства Казахстана. Постановки классических опер «Евгений Онегин» П. И. Чайковского, «Демон» А. Г. Рубинштейна, «Чио-Чио-Сан» А. Пуччини, «Даиси» З. Палиашвили показали творческий рост казахских вокалистов. Постановкой оперы «Евгений Онегин» театр сделал смелый шаг в овладении русским классическим искусством.

История казахской оперы тесно связана с творческой деятельностью народной артистки СССР, дважды лауреата Сталинской премии Куляш Байсеитовой, исполнительницей главных женских партий в операх «Қыз-Жибек», «Ер-Таргын», «Жалбыр», «Амангельды», «Абай», «Чио-Чио-Сан», «Биржан и Сара», «Евгений Онегин», и народных артистов республики — К. Жандарбекова и К. Байсеитова.

В прошлом казахи не знали балетного искусства, но существовали народные танцы, основы которых и использованы в создании при советской власти казахской балетной школы. С открытием музыкального театра и балетной школы стало быстро развиваться казахское балетное искусство. В каждой постановке театра оперы и балета сольные и групповые танцы занимают значительное место. Обработанные народные пляски «Балбыраун», «Азат-Кыз», «Ак-Ку», «Ормек-Току» и др. снискали любовь зрителей. Это были первые шаги на пути к более совершенным формам национального балетного искусства.

Казахский театр оперы и балета развивается под непосредственным воздействием всемирно признанного оперного искусства русского народа. Особенно велика в этом деле заслуга алма-атинского коллектива русских мастеров оперного и балетного искусства, являющихся пропагандистами русской классической музыки.

Развитие музыкальной культуры.

Казахская народная музыка имеет богатую историю, но она лишь при советской власти творчески осваивается и получает всеобщее признание. В основе казахской музыки лежат разнообразные народные песни и кюи. Много сделал для их собирания известный знаток казахской музыки Александр Затаевич. С 1920 года он начал собирать и записывать казахские кюи и песни, а в 1924 году издал 1000 песен и кюев и в 1931 году еще 500. Опубликование этого замечательного собрания музыкального богатства казахского народа явилось основой для создания оригинальных произведений отдельных композиторов. Крупные музыковеды и композиторы СССР высоко оценили богатство, красоту и идейную глубину казахской музыки. Тонкий знаток музыки, французский писатель Ромэн Роллан отметил, что труд Затаевича, познакомивший весь мир с казахской музыкой, — большой вклад в мировую музыкальную культуру.

Композиторы Казахстана А. Жубанов, Е. Брусиловский, Л. Хамиди, М. Тулебаев и др. продолжают развивать и обогащать казахскую музыку. Е. Брусиловским написаны, кроме опер, симфонии, романсы и музыкальные поэмы. В 1948 году Е. Брусиловский был удостоен Сталинской премии.

Музыкальное искусство Казахстана достигло особенных

успехов за последние 15 лет. В 1932 году в Алма-Ате открыт музыкальный техникум, а в 1933 году — музыкально-хореографическая школа. Проделана значительная работа по усовершенствованию казахских музыкальных инструментов под руководством композитора-профессора А. Жубанова. В 1933—1934 гг. силами учащихся техникума создан домбровый оркестр. В мае 1934 года он демонстрировал первые свои успехи на первом слете мастеров искусства Казахстана и был преобразован в казахский национальный оркестр.

На декаде казахского искусства в 1936 году, наряду с постановками опер «Қыз-Жибек» и «Жалбыр», большой успех выпал и на долю национального оркестра, раскрывшего своеобразие казахской музыки и инструментов.

Казахский народный оркестр всесторонне совершенствовал свое мастерство и творчески освоил музыкальное наследие русских, мировых классиков и казахского народа. В 1936 году на основе успешной деятельности национального оркестра была создана Казахская государственная филармония.

В 1944 году была организована Казахская государственная консерватория, ставшая организующим центром музыкального искусства в республике. Все это открыло широкий путь для дальнейшего развития казахской музыки.

В развитии и популяризации казахской музыки много сделано известным певцом Амре Қошаубаевым (1892—1933). Он с высоким мастерством исполнял казахские народные песни. В 1928 году Амре Кошаубаев участвовал на международном конкурсе певцов-исполнителей в Париже, где получил вторую премию.

Среди народных композиторов, занимающих важное место в развитии современной казахской музыки, широкой известностью пользуется народный композитор Дина Нурпеисова (род. 1861 г.), ученица знаменитого казахского народного композитора Курмангазы. Она является автором многих оригинальных кюев, мастерски исполняет на домбре кюи-сюиты.

Казахская музыка, сохраняя национальное своеобразие, из года в год обогащается и развивается, опираясь на достижения русской классической музыки. Только в условиях социалистического общества по-новому зазвучала богатая казахская народная музыка. О путях развития и высоком уровне казахского музыкального искусства «Правда» писала: «Огромен путь, который оно прошло, — от простой, одноголосной народной песни к оперному театру, к симфоническому оркестру, к многоголосному хору, к оперным, балетным, симфоническим и ораториальным произведениям казахских композиторов; от самодеятельной практики народного музицирования — к законченному высшему музыкально-профессиональному образованию».

В республике сейчас действуют около 38 театров, работают 4 000 работников искусства, имеются 14 специальных учебных заведений, готовящих профессиональные национальные кадры искусства.

Исторические постановления ЦК ВКП(б) о литературе и искусстве, а также решения XIX пленума ЦК КП(б)К в марте 1948 года позволили вскрыть ряд ошибок и недостатков в искусстве Казахстана. Театры республики чрезмерно увлекались исторической и фольклорной тематикой в ущерб современной советской тематике. Драматические и оперные постановки на современные темы в идейно-художественном отношении были слабы. В творчестве отдельных композиторов имели место формализм и натурализм, увлечение фольклорными традициями. XIX пленум ЦК КП(б)К призвал партийные организации и работников искусства республики к «решительному подъему всей музыкальной культуры казахского народа, созданию новых опер, в которых, наряду с широким использованием музыкального творчества казахского народа дореволюционного периода, были бы вложены в музыку новые казахские песни послеоктябрьского периода. Вместе с тем, необходимо добиться создания новых советских песен казахского народа для вокального и хорового исполнения, для казахских народных инструментов, создания симфонической музыки, сонет-музыки для трио, квартетов, для фортепиано и т. д.».

В годы Отечественной войны была создана Алма-Атинская киностудия художественных фильмов. Она работает над созданием фильмов на казахские темы и киноочерков («Абай», «Казахский киноконцерт», «Темир-тау», «Советский Казахстан» и др.) и подготавливает национальные кадры работников киноискусства.

За годы советской власти проведена большая работа по кинофикации. До революции в городах Казахстана насчитывалось 20 киноустановок, а в 1948 году — 1137 киноустановок.

В Казахстане, как и в других советских республиках Средней Азии, только при советской власти появляются почти совершенно неизвестные в прошлом виды изобразительного искусства: живопись, графика, скульптура, вырастают национальные кадры живописцев, графиков, театральных художников и мастеров народного ремесла.

За годы сталинских пятилеток в Казахстане созданы: Союз советских художников, являющийся творческим центром мастеров изобразительного искусства и объединяющий 54 художника, Казахская государственная художественная галлерея имени Т. Г. Шевченко, производственно-творческое объединение художников «КазИЗО», театрально-художественное училище. Начиная с 1933 года, ежегодно проводятся большие

республиканские художественные выставки, демонстрирующие достижения казахского изобразительного искусства. Художники Казахстана, вооруженные методом социалистического реализма, плодотворно работали над созданием высокоидейных образов передовых советских людей, произведений, пронизанных идеями советского патриотизма.

В истории изобразительного искусства Казахстана выдающееся место занимают народный художник КазССР А. Кастеев, лауреат Сталинской премии А. И. Ненашев и др. Произведения А. Кастеева «Амангельды» и «Социалистическое животноводство» получили высокую оценку советской общественности. Творчество художника А. И. Ненашева связано с лучшими постановками республиканских театров.

Искусство в Казахской ССР в своем развитии, как и все другие отрасли казахской советской культуры, стоит на правильном пути, на пути социалистического реализма и имеет многочисленные талантливые кадры. Казахскому советскому искусству принадлежит большая будущность.

* * *

За годы советской власти в Казахстане совершилась подлинная культурная революция, в результате которой выросла и укрепилась казахская, национальная по форме, социалистическая по содержанию, культура, развивающаяся ныне вширь и вглубь. Сбылось гениальное положение К. Маркса о том, что с «изменением экономической основы более или менее быстро происходит переворот во всей громадной надстройке»[1].

Опыт культурной революции в Казахстане имеет величайшее значение как для истории казахского народа, так и для народов зарубежных стран Востока, борющихся, по примеру народов СССР, за свое социальное и национальное освобождение.

Культурная революция в Казахстане успешно совершилась прежде всего потому, что она, вдохновляясь идеологией самого передового учения в мире — марксизма-ленинизма, проводилась во имя самой высокой благородной цели — во имя всестороннего развития и просвещения народа.

Культурная революция в Казахстане успешно совершилась далее, потому, что она проводилась под руководством великой партии Ленина — Сталина, которая своей гигантской кипучей деятельностью помогла казахскому народу «встать на ноги во весь рост, оживить и развить свою национальную культуру, развернуть школы, театры и другие культурные учреждения на родном языке»[2]. Таким образом, она расчистила поле для

[1] К. Маркс. К критике политической экономики, М. 1935, стр. 38—39.
[2] И. В. Сталин. Сочинения, т. 11, стр. 353.

неограниченной творческой деятельности народных масс, воспитала и вырастила большую армию казахской советской интеллигенции.

Культурная революция в Казахстане успешно совершилась и потому, что она проводилась при огромной бескорыстной братской помощи великого русского народа, передовая культура которого оказала величайшее преобразующее влияние на развитие казахской культуры.

Культурная революция в Казахстане успешно совершилась еще и потому, что она проводилась на основе широкого использования ценнейшего наследия казахских просветителей Чокана Валиханова, Ибрая Алтынсарина и Абая Кунанбаева. Правильное сочетание социалистического содержания культуры казахского народа с национальной формой, возможное только в условиях советского общества, сделало казахскую советскую культуру еще краше и еще более жизнеутверждающей.

Опыт осуществления культурной революции в Казахстане еще раз подтвердил, что подлинное развитие национальной культуры возможно только в условиях советского строя, что социальное и национальное освобождение ранее угнетенных народов, осуществленное великой партией Ленина — Сталина, привело «к росту их национальной культуры, к укреплению дружеских интернациональных связей между народами нашей страны и налаживанию сотрудничества между ними в деле социалистического строительства»[1].

Культурная революция в Казахстане создала необходимые условия для дальнейшего, невиданного еще в истории процветания экономики и культуры казахского народа.

[1] И. В. Сталин. Сочинения, т. 11, стр. 353.

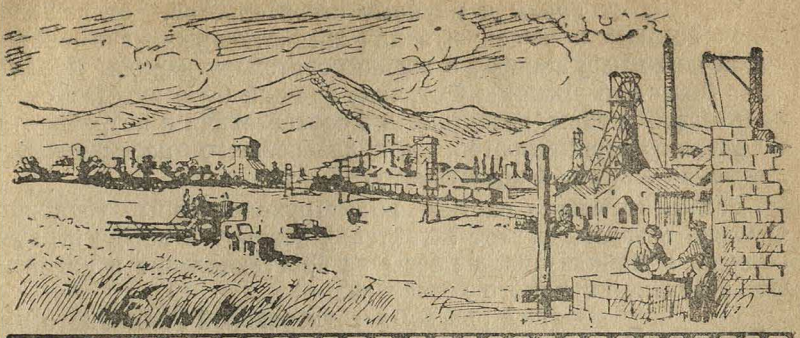

ГЛАВА IX.

КАЗАХСТАН ПОСЛЕ ПОБЕДОНОСНОГО ЗАВЕРШЕНИЯ ВЕЛИКОЙ ОТЕЧЕСТВЕННОЙ ВОЙНЫ СОВЕТСКОГО СОЮЗА.

§ 44. ПЕРЕХОД К МИРНОМУ СТРОИТЕЛЬСТВУ.

Начало послевоенной перестройки народного хозяйства.

После победоносного завершения Великой Отечественной войны Советский Союз снова приступил к мирному социалистическому строительству, прерванному вероломным нападением гитлеровской Германии.

22 июля 1945 года собралась XII сессия Верховного Совета СССР первого созыва, которая приняла закон о демобилизации старших возрастов личного состава Действующей армии. Закон предусматривал ряд конкретных мероприятий, обеспечивших демобилизацию и материальную помощь демобилизованным. В течение трех месяцев была закончена демобилизация первой очереди — тринадцати старших возрастов. После разгрома вооруженных сил японского империализма Президиум Верховного Совета СССР 26 сентября 1945 года опубликовал Указ о демобилизации второй очереди, еще десяти старших возрастов.

Трудящиеся советской страны с большой радостью встретили своих воинов-победителей. Местными партийными и советскими организациями была проведена огромная работа по приему демобилизованных и устройству их на работу. Социалистическая система народного хозяйства обеспечила использование всей массы демобилизованных воинов в соответствии с их способностями и квалификацией.

Переход от войны к мирному строительству, от решения задач военных к решению задач хозяйственных знаменовал собой серьезный поворот в жизни советского народа. Необходимо было всю экономику страны, подчиненную нуждам освободительной войны, перестроить в соответствии с потребностями мирного строительства, для дальнейшего победоносного движения вперед, к коммунизму.

Большевистская партия под руководством товарища Сталина возглавила этот гигантский поворот в жизни страны, подняла и мобилизовала массы на восстановление и дальнейшее развитие народного хозяйства.

Празднование 25-летия Казахской ССР.

Год разгрома гитлеровской Германии и империалистической Японии совпал с празднованием 25-летнего юбилея Казахской ССР. Возрожденный к жизни Великой Октябрьской социалистической революцией казахский народ подытожил величайшие исторические преобразования в экономике и культуре республики, завоеванные за четверть века под руководством партии Ленина—Сталина, с помощью великого русского народа. Эти революционные преобразования были воплощением гениального учения Ленина и Сталина о путях развития в условиях советского строя ранее отсталых колониальных народов. Они были наглядным примером торжества ленинско-сталинской национальной политики партии. Эти преобразования имели международное значение, ибо они ясно показывали путь развития народам, находящимся еще в империалистическом рабстве.

Праздничные торжества открылись юбилейной сессией Верховного Совета Казахской ССР, на которой присутствовали делегации Москвы, Ленинграда, представители братских советских республик.

С огромной радостью рабочие, колхозники и интеллигенция Казахской ССР встретили приветствие Совета Народных Комиссаров Союза ССР и Центрального Комитета Всесоюзной Коммунистической партии (большевиков). В этом приветствии был подытожен славный путь, пройденный казахским народом за 25 лет.

«Четверть века тому назад, — говорилось в приветствии,— казахский народ, под руководством коммунистической партии, создал свою государственность и стал на путь свободного национального развития. Советская власть пробудила в народе творческую инициативу, приобщила трудящиеся массы Казахстана к строительству социализма, обеспечила быстрый рост народного хозяйства республики и неуклонный подъем культуры».

Родина высоко оценила достижения республики в области

социалистического строительства, завоеванные героическим трудом. Указом Президиума Верховного Совета СССР 5 304 человека были награждены орденами и медалями Советского Союза.

В день национального праздника казахский народ свои лучшие мысли и чувства прежде всего обратил к вождю народов СССР, другу и отцу трудящихся Иосифу Виссарионовичу Сталину. Словами благодарности и сердечного привета наполнено письмо трудящихся советского Казахстана великому Сталину. Письмо товарищу Сталину обсуждалось на многолюдных собраниях рабочих, колхозников и интеллигенции Казахской ССР. Его подписали 2 500 000 человек.

Отмечая исключительную заслугу великого русского народа в создании и развитии казахской советской государственности, в расцвете экономики и культуры советского Казахстана, казахский народ обратился с приветственным письмом к великому русскому народу.

Ты — дремучий лес вековой,
Ты — над тучей утес вековой,
Душу твою сравню я с одной
Волгой — могучей русской рекой.
Ты терпелив, как дамасский булат,
Ум твой — столетьями собранный клад.
Силой, как Ленин и Сталин могуч,
Дружбы народов и радости ключ.
Вечное солнце свободы, добра,
Русский народ, великий мой брат.
. . . . . .
Ты мудростью знаний меня окрылил,
Ты тайны земли открывать научил.
Вместе мы пот проливали в степях,
Вместе мы кровь проливали в боях.
Потом и кровью навеки она —
Дружба святая — у нас скреплена.

Выборы в Верховный Совет СССР.

Огромным политическим событием в жизни страны были выборы в Верховный Совет СССР. Как и во время предыдущих выборов, большевистская партия выступала в блоке с беспартийными.

2 февраля 1946 года ЦК ВКП(б) опубликовал Обращение ко всем избирателям, к рабочим и работницам, крестьянам и крестьянкам, к воинам Красной Армии и Военно-морского флота, к советской интеллигенции, в котором была выражена уверенность, что на предстоящих выборах в Верховный Совет СССР избиратели вновь окажут доверие коммунистической партии и одобрят ее политику. «Партия надеется, — говорилось в Обращении, — что все избиратели будут голосовать за кандидатов в депутаты, выдвигаемых коммунистической пар-

тией совместно с беспартийными, за кандидатов блока коммунистов и беспартийных».

9 февраля 1946 года, накануне выборов, И. В. Сталин выступил с предвыборной речью в Сталинском избирательном округе города Москвы. В своей исторической речи товарищ Сталин подвел итоги великих побед, одержанных Советским Союзом в Отечественной войне, и наметил грандиозную программу дальнейшего развития нашей страны. Он говорил о новом пятилетнем плане, о новом мощном подъеме народного хозяйства Советского Союза, о дальнейшем развитии культуры и науки.

Выборы, прошедшие в обстановке небывалого политического подъема и сплоченности всего советского народа вокруг партии Ленина — Сталина, продемонстрировали перед всем миром единодушие советских людей, выдержавших великое испытание в Отечественной войне.

Беззаветная любовь и доверие большевистской партии и советскому правительству были выражены в единодушном участии избирателей в выборах и дружном голосовании за испытанный сталинский блок коммунистов и беспартийных.

На выборах в Верховный Совет СССР принимало участие 101 450 936 человек, то есть 99,7 процента общего числа избирателей. По Казахстану в выборах участвовали 99,9 процента всех избирателей. 99,6 процента избирателей отдали свои голоса за кандидатов блока коммунистов и беспартийных.

Первым всенародным депутатом был единодушно избран великий вождь народов И. В. Сталин.

Наравне с другими республиками Советского Союза, своих лучших сынов и дочерей избрал в Верховный Совет СССР и советский Казахстан. В Верховный Совет Союза ССР от Казахской ССР было избрано 45 депутатов, из них 25 в Совет Национальностей и 20 — в Совет Союза. Среди избранных депутатов 10 женщин, из них 7 казашек.

В числе избранных — руководители партии и правительства Казахстана товарищи Ж. Шаяхметов и Н. Д. Ундасынов, дважды Герой Советского Союза Т. Бигельдинов, академик К. И. Сатпаев, доктор биологических наук Н. У. Базанова, знатный коневод С. Даугарин.

Выборы в Верховный Совет КазССР и местные Советы.

16 февраля 1947 года состоялись выборы в Верховный Совет Казахской Советской Социалистической Республики, а через год, 11 января 1948 года, проводились выборы в местные — областные, районные, городские, аульные, сельские, станичные, кишлачные и поселковые Советы депутатов трудящихся Казахской ССР.

Выборы вызвали новый патриотический подъем и снова продемонстрировали морально-политическое единство советских людей.

На выборах в Верховный Совет Казахской ССР участвовали 3 552 984 человека, или 99,97 процента общего числа избирателей.

По всем 300 избирательным округам по выборам в Верховный Совет Казахской ССР за кандидатов блока коммунистов и беспартийных голосовало 3 541 980 человек, что составляет 99,7 процента общего числа избирателей, участвовавших в голосовании.

Список избранников народа открывается именем отца и друга казахского народа Иосифа Виссарионовича Сталина. Вместе с товарищем Сталиным в депутаты Верховного Совета Казахской ССР и депутаты Алма-Атинского городского Совета — столицы республики — избраны его верные соратники — товарищи В. М. Молотов, А. А. Жданов, Н. М. Шверник, А. И. Микоян и Г. М. Маленков.

На выборах в местные Советы депутатов трудящихся участвовало более 99,9 процента общего числа избирателей. За кандидатов блока коммунистов и беспартийных голосовало свыше 99 процентов избирателей, принявших участие в выборах.

Избраны депутаты 16 областных Советов, 202 районных Советов, 36 городских Советов, 21 районных Советов в городах, 2 659 аульно-сельских Советов, 111 поселковых Советов депутатов трудящихся. Во все местные Советы было избрано 53 414 депутатов. В числе депутатов — членов и кандидатов ВКП(б) — 53,2 процента, казахов — 48,6 процента, женщин — 34,1 процента.

В состав исполнительных комитетов Советов избрано более 14 000 человек, из них более 8 000 членов и кандидатов ВКП(б). При Советах образовано 14 000 постоянно действующих комиссий, в которые избрано 45 000 депутатов.

§ 45. СТАЛИНСКИЙ ПЛАН ВОССТАНОВЛЕНИЯ И РАЗВИТИЯ НАРОДНОГО ХОЗЯЙСТВА И БОРЬБА ЗА ЕГО ВЫПОЛНЕНИЕ.

Пятилетний план восстановления и развития народного хозяйства СССР и Казахской ССР на 1946—1950 гг.

В своей исторической речи перед избирателями Сталинского избирательного округа города Москвы 9 февраля 1946 года И. В. Сталин заявил, что партия намерена организовать новый мощный подъем народного хозяйства, который дал бы возможность поднять уровень промышленности СССР втрое по сравнению с довоенным уровнем. «Нам нужно добиться того, чтобы наша

промышленность могла производить ежегодно до 50 миллионов тонн чугуна, до 60 миллионов тонн стали, до 500 миллионов тонн угля, до 60 миллионов тонн нефти. Только при этом условии можно считать, что наша Родина будет гарантирована от всяких случайностей.

На это уйдет, пожалуй, три новых пятилетки, если не больше. Но это дело можно сделать, и мы должны его сделать»[1].

Эта программа легла в основу новой сталинской пятилетки. 18 марта 1946 года сессия Верховного Совета СССР приняла закон о пятилетнем плане восстановления и развития народного хозяйства СССР на 1946—1950 гг.

Основная политическая и экономическая задача нового пятилетнего плана состояла в том, чтобы «восстановить пострадавшие районы страны, **восстановить довоенный уровень промышленности и сельского хозяйства и затем превзойти этот уровень в значительных размерах».**

Закон о пятилетнем плане предусматривал, прежде всего, всемерный рост тяжелой промышленности и транспорта, а также ускоренное развитие сельского хозяйства, легкой и пищевой промышленности, создание в нашей стране обилия предметов потребления.

В 1950 году довоенный уровень будет превзойден в следующих размерах: народный доход — на 38 процентов, продукция промышленности — на 48 процентов, продукция сельского хозяйства — на 27 процентов, грузооборот транспорта — на 36 процентов, розничный товарооборот — на 28 процентов.

В пятилетнем плане отводится большое место развитию экономики Казахской ССР. По размерам капиталовложения Казахстан занял третье место среди республик Советского Союза.

В соответствии с законом о пятилетнем плане восстановления и развития народного хозяйства СССР на 1946—1950 гг., 24 июля 1946 года IX сессия Верховнаго Совета Казахской ССР приняла закон о плане послевоенной пятилетки Казахстана.

В пятилетнем плане предусмотрен рост производства промышленной продукции в 1950 году, по сравнению с предвоенным 1940 годом, в 2,2 раза.

Закон о пятилетнем плане Казахской ССР предусматривал производство основных видов промышленной продукции на 1950 год в следующих размерах:

стали	72 тыс. тонн
угля	16,4 млн. тонн
нефти	1 200 тыс. тонн
электроэнергии	1 810 млн. киловатт-часов.

[1] И. В. Сталин. Речь на предвыборном собрании избирателей Сталинского избирательного округа г. Москвы, 9 февраля 1946 г.

Значительно развивается энергетическая база народного хозяйства республики. В годы послевоенной пятилетки предусмотрено построить и ввести в действие электростанции, равные по мощности всем электростанциям, построенным в республике за 25 лет, и выработать электроэнергии в 3 раза больше, чем в 1940 году, или столько, сколько до революции вырабатывали все электростанции царской России, вместе взятые.

Новая пятилетка предусматривает дальнейшее развитие цветной металлургии в республике. Вступит в строй «магнитка цветной металлургии» — медный комбинат на базе богатейшего в стране Джезказганского месторождения. Производство черновой меди к концу пятилетки должно превзойти довоенный уровень в 2,6 раза, свинца — в 1,3 раза, редких металлов — в 4 раза. Заново создается производство металлического цинка, электролитной меди.

Послевоенная пятилетка ставит перед республикой задачу довести поголовье всех видов скота к 1950 году до 25,5 миллиона голов при одновременном повышении продуктивности животноводства, обеспечив тем самым выполнение указания товарища Сталина о превращении Казахстана в основную базу социалистического животноводства Советского Союза на востоке.

Важнейшей задачей в области полеводства поставлены дальнейшее расширение посевных площадей и всемерное повышение урожайности на основе улучшения культуры земледелия.

В новой сталинской пятилетке обеспечивается дальнейшее развитие культуры и науки.

Пятилетний план предусматривает дальнейшее улучшение материального положения трудящихся на основе повышения производительности труда, снижения себестоимости, укрепления курса рубля, развертывания советской торговли и отмены карточной системы.

Всенародная борьба за выполнение пятилетки в четыре года.

Трудящиеся Казахской ССР, как и все народы советской страны, с большим патриотическим подъемом встретили программу послевоенного восстановления и развития народного хозяйства.

Получил свое дальнейшее развитие испытанный метод социалистического труда — соревнование. Характерные для советских людей инициатива и новаторство обеспечили новый, невиданный подъем производительности труда.

Процесс созидательного труда выдвинул новую армию героев пятилетки из числа рабочих, колхозников и советской интеллигенции.

Патриотический призыв ленинградцев «выполнить пятилет-

ку в четыре года» вызвал небывалый трудовой подъем во всей стране. Многие рудники и шахты, участки и цехи, бригады и отдельные рабочие Казахстана, подсчитав свои ресурсы и возможности, взяли обязательство выполнить пятилетний план в еще более короткие сроки.

Всеобщую известность приобрело имя токаря Петропавловского вагоноремонтного пункта Ивана Илларионовича Печорина — зачинателя патриотического движения в республике за досрочное выполнение послевоенной пятилетки. Тов. Печорин производственное задание пятилетки выполнил за 7 месяцев.

ЦК КП(б) Казахстана принял специальное решение о распространении опыта токаря Печорина во всех промышленных предприятиях республики. Вскоре ряды печоринцев пополнились тысячами новых героев труда. Среди них мастер скоростной проходки в Карагандинском угольном бассейне Петр Филимонович Акулов, машинист горного комбайна Башир Нурмагамбетов, бригадир навалоотбойщиков Сакен Шоманов, проходчик Галлиула Хайрулин.

В 1948 году более 20 тысяч передовых рабочих промышленности и транспорта республики выполнили от 2 до 5 годовых норм, а отдельные рабочие — до 9 и больше годовых норм.

Прославился трудовой доблестью отряд шахтеров угольной промышленности. 28 августа 1948 года Указом Президиума Верховного Совета Союза ССР за выдающиеся успехи в деле добычи угля и внедрения передовых методов работы, обеспечивающих рост производительности труда в угольной промышленности, девяти работникам шахт комбината «Карагандауголь» присвоено звание Героя Социалистического Труда, в том числе старейшему шахтеру, горному директору первого ранга, начальнику шахты № 44 — 45 Тусупу Кузембаеву.

Творческая инициатива советских людей находила новые резервы повышения производительности труда путем использования внутренних возможностей — экономии в расходовании сырья, топлива, электроэнергии.

В 1947 году коллективы рабочих и служащих 9 московских заводов обратились с письмом к товарищу Сталину, в котором с гордостью заявляли, что они добились рентабельности своих предприятий и отказываются от государственной дотации. Этот благородный почин рабочих передовых заводов Москвы был подхвачен многими предприятиями нашей республики.

В феврале 1948 года было опубликовано письмо директоров промышленных предприятий города Алма-Аты великому вождю советского народа И. В. Сталину об отказе от государственной дотации. По их призыву началось широкое движение за снижение себестоимости продукции и работу без

ТУСУП КУЗЕМБАЕВ

государственной дотации, за ускорение оборачиваемости оборотных средств, за высокое качество продукции. Борьба за режим экономии, за рентабельную работу промышленных предприятий, за мобилизацию сверхплановых накоплений, как дополнительного источника для выполнения пятилетки в четыре года, стала массовым явлением.

В результате героического труда рабочих план первых трех лет пятилетки по валовой продукции всей промышленностью республики выполнен на 102,5 процента.

В 1948 году валовая продукция промышленности Казахстана превысила уровень довоенного 1940 года на 82,6 процента. Многие промышленные предприятия достигли уровня производства, предусмотренного пятилетним планом на 1950 год.

Вступили в строй такие крупнейшие промышленные предприятия, как химический комбинат Кара-Тау, завод шлакоблоков в Восточно-Казахстанской области, мартеновская печь № 2 Казахского металлургического завода, новые электростанции. Вступили в строй также десятки предприятий легкой, пищевой и местной промышленности.

Таким образом, рабочий класс Казахстана, являющийся поистине детищем Великой Октябрьской социалистической революции, внес свой большой вклад в дело послевоенного развития социалистической индустрии — основы экономической мощи нашей Родины.

Послевоенный пятилетний план поставил гигантские задачи и перед социалистическим сельским хозяйством, которое призвано создать обилие продуктов питания и обеспечить промышленность сырьем. Однако засуха 1946 года тяжело отразилась на неокрепшем от военных ударов и немецкой оккупации сельском хозяйстве европейской части Союза. Это возложило особенно большую ответственность на сельское хозяйство Казахстана. Колхозное крестьянство и рабочие совхозов Казахской ССР, сознавая свой долг перед Родиной, в 1946 году вырастили богатый урожай.

Для оказания практической помощи в организации уборки и хлебозаготовок в Казахстан прибыл член Политбюро ЦК ВКП(б), заместитель председателя Совета Министров Союза ССР Анастас Иванович Микоян. А. И. Микоян побывал в ряде областей, во многих колхозах, совхозах и в десятках промышленных предприятий Казахстана, мобилизовал внимание и усилия рабочих и колхозников, партийных и советских органов республики на выполнение плана послевоенной пятилетки, на быструю и без потерь уборку богатого урожая.

Колхозы и совхозы Казахстана честно выполнили свой долг перед государством. План хлебозаготовок они намного перевыполнили.

Колхозы республики также выполнили план развития животноводства.

Для дальнейшего организационно-хозяйственного укрепления колхозов, роста их доходности и повышения материального благосостояния колхозников громадное значение имело постановление Совета Министров СССР и ЦК ВКП(б) от 19 сентября 1946 года «О мерах по ликвидации нарушений устава сельскохозяйственной артели в колхозах».

28 февраля 1947 года было опубликовано историческое решение февральского Пленума ЦК ВКП(б) «О мерах подъема сельского хозяйства в послевоенный период». Партия Ленина—Сталина вооружила советский народ боевой большевистской программой восстановления и развития нашего социалистического земледелия и животноводства и повышения жизненного уровня трудящихся.

Февральский Пленум ЦК ВКП(б) поставил задачу «обеспечить такой подъем сельского хозяйства, который позволил бы в кратчайший срок создать обилие продовольствия для нашего населения, сырья для легкой промышленности и накопление необходимых продовольственных и сырьевых резервов».

Решение Пленума ЦК ВКП(б) было встречено в нашей стране с огромным удовлетворением. Весь советский народ поднялся на борьбу за скорейшее восстановление и развитие сельского хозяйства. Рабочий класс удвоил и утроил свою помощь колхозной деревне. Круто пошел вверх выпуск тракторов, комбайнов и других сельскохозяйственных машин.

В результате этого значительно укрепилась машинно-техническая база сельского хозяйства.

С большим воодушевлением взялось за выполнение решений пленума колхозное крестьянство. На имя товарища Сталина одно за другим поступали многочисленные письма. Колхозники и колхозницы благодарили партию и правительство за их работу и помощь и обещали выполнить задачи, поставленные февральским Пленумом ЦК ВКП(б). Колхозники Алтайского края бросили патриотический клич о социалистическом соревновании за выполнение и перевыполнение плана развития сельского хозяйства в 1947 году.

23 апреля 1947 года на страницах «Правды» было опубликовано письмо колхозников, колхозниц, рабочих и служащих МТС и совхозов, специалистов сельского хозяйства, работников животноводства и полеводства Казахской ССР товарищу Сталину.

Труженики сельского хозяйства Казахстана поклялись великому вождю товарищу Сталину вырастить богатый урожай, намного увеличить общественное животноводство республики.

В своем письме колхозное крестьянство Казахстана приня-

ло на себя обязательство за один год увеличить поголовье крупного рогатого скота на 10 процентов, лошадей — на 14 процентов, овец и коз — на 18 процентов, свиней — на 125 процентов. Колхозники республики приняли на себя также обязательство значительно расширить площадь зерновых культур, повысить урожайность и увеличить валовые сборы продукции полеводства.

Началось великое наступление за послевоенный подъем сельского хозяйства. Пришли в движение неисчерпаемые созидательные силы советского крестьянства, безграничные резервы колхозного аула.

В послевоенные годы мощное развитие получило социалистическое животноводство Казахстана. Подсчитав все свои внутренние возможности, животноводы республики заявили товарищу И. В. Сталину, что пятилетний план развития животноводства в Казахстане будет выполнен в четыре года.

Выполняя эти обязательства, колхозники и работники МТС и совхозов Казахстана ознаменовали славными победами 1948 год. Многие колхозы и совхозы, десятки районов и отдельные области республики перевыполнили пятилетний план развития социалистического животноводства за три года. Численность поголовья скота намного превзошла довоенный уровень при значительном увеличении объема поставок животноводческой продукции государству.

Казахстан является одной из важнейших хлебных житниц Союза. По производству зерна он занимает третье место — после Украины и РСФСР.

В послевоенные годы в результате осуществления мер, принятых партией и правительством, в нашей республике достигнуты крупные успехи в подъеме земледелия. Посевная площадь основных зерновых культур в 1948 году превысила довоенную. Первые годы восстановления зернового хозяйства ознаменовались увеличением урожайности, ростом валовых сборов зерна. Установленный правительством план урожайности зерновых и технических культур большинством колхозов республики был перевыполнен.

Одним из замечательных итогов первых трех послевоенных лет является то, что выросла новая плеяда мастеров высоких урожаев и социалистического животноводства.

Указами Президиума Верховного Совета Союза ССР присвоено звание Героя Социалистического Труда 222 работникам полеводства и 380 работникам животноводства. Более 6 тысяч передовиков сельского хозяйства республики награждены орденами и медалями Советского Союза.

В шеренге передовых районов республики — район им.

28-ми гвардейцев, Таласский и Иргизский районы, которые добились выдающихся результатов в повышении урожайности и развитии животноводства. Такие передовые колхозы, как «Кенестюбе», «Бостандык», им. Чкалова, Таласского района, колхоз им. Сталина, района им. 28 гвардейцев, колхоз «Коминтерн», Иргизского района, колхоз «Кзыл-Ту», Кегенского района, дали Родине десятки Героев Социалистического Труда.

Герои Социалистического Труда, передовики сельского хозяйства, ученые-новаторы, смело внедряя в производство достижения передовой советской сельскохозяйственной науки, достигли выдающихся успехов в борьбе за высокий урожай.

Докладывая третьему республиканскому агрономическому совещанию, звеньевой колхоза «Кзыл-Ту», Кзыл-Ординской области, лауреат Сталинской премии тов. И. Жахаев говорил: «Теперь у нас богатый опыт. В 1948 году собрали по 151 центнеру риса с гектара. Так мы осуществляем мечту известного русского ученого Тимирязева — вырастить два колоса там, где растет один».

Герой Социалистического Труда, звеньевая колхоза «Первое Мая», Талды-Курганской области, О. К. Гонаженко рассказала IV съезду Коммунистической партии (большевиков) Казахстана о результатах внедрения достижений агробиологической науки. «На площади 4,5 гектара мы получили в звене по 813 центнеров сахарной свеклы с гектара, зерновых с 25 гектаров — по 34 центнера с гектара. Применяя мичуринскую науку в своей практической работе, я в 1948 году внесла много нового в борьбу за получение высокого урожая». В 1949 году О. К. Гонаженко добилась еще более замечательных результатов. С 2 гектаров она сняла по 1515 центнеров сахарной свеклы. Такого урожая сахарной свеклы мир до сих пор не знал.

Сотни тысяч передовиков сельского хозяйства Казахстана черпали и будут черпать свои силы, свою уверенность в любви к Родине, в вере в творческую силу передовой агробиологической науки Докучаева, Тимирязева, Вильямса, Мичурина, Лысенко и их последователей. Соединение достижений советской агробиологической науки с практикой тружеников социалистического сельского хозяйства — верный путь дальнейшего повышения урожайности и продуктивности животноводства.

В октябре 1948 года Совет Министров СССР и ЦК ВКП(б) приняли историческое постановление «О плане полезащитных лесонасаждений, внедрения травопольных севооборотов, строительства прудов и водоемов для обеспечения высоких и

устойчивых урожаев в степных и лесостепных районах европейской части СССР», в котором поставили перед страной новые грандиозные задачи в борьбе за планомерное преобразование природы и расцвет земледелия.

Проведение в жизнь сталинской программы преобразования природы имеет неоценимое значение для Казахстана, значительная часть территории которого представляет собой сухие степи и полупустыни, где земледелие имеет крайне неустойчивый характер.

Реализуя постановление Совета Министров СССР и ЦК ВКП(б), правительство Казахской ССР и ЦК КП(б) Казахстана утвердили план полезащитных лесонасаждений, в котором предусмотрена посадка 5 000 гектаров лесных полос, пополнение посадок прошлых лет на площади 1 000 гектаров, закладка 90 гектаров питомников и подготовка почвы на площади 8 000 гектаров под лесонасаждения в 1950 году.

Осуществление этого мероприятия вместе с другими звеньями травопольной системы земледелия — путь к высоким и устойчивым урожаям, к быстрому развитию животноводства и повышению его продуктивности.

Большие перспективы открыты перед социалистическим сельским хозяйством республики в связи с развертыванием народного движения за массовую электрификацию сельского хозяйства Казахстана.

Застрельщиком этого патриотического дела явился коллектив Темиртауского завода. В 1947 году, в связи с постановлением февральского Пленума ЦК ВКП(б), коллектив этого завода выступил с предложением организовать социалистическое соревнование за массовую электрификацию колхозов и МТС и взял обязательство построить электростанцию в сельхозартели «Арыктыкуль», помочь колхозам правильно использовать электрические установки, готовя для них кадры. Коллектив завода с честью выполнил свое слово — в начале 1948 года станция была сдана в эксплоатацию.

Опираясь на могущество социалистической промышленности, на возросшую экономическую мощь колхозов, партийная организация Казахстана поднимала массы колхозников, коллективы промышленных предприятий, всех трудящихся на борьбу за сплошную электрификацию сельского хозяйства.

В 1948 году по почину трудящихся Южно-Казахстанской области, поддержанному ЦК КП(б)К и правительством Казахской ССР, в республике началось народное движение за массовую электрификацию. В республике было начато строительство 378 электростанций. Из них около 200 дали ток в 1949 го-

ду. Сельское хозяйство Казахстана получило электромощности на 6 625 киловатт.

В решении этой задачи большую помощь колхозам оказали работники социалистической промышленности не только Казахстана, но и Москвы, Ленинграда, Урала. Свердловская область взяла шефство над семью областями Казахстана и обязалась полностью электрифицировать 200 колхозов нашей республики.

С каждым годом растет в республике энергетическая база сельского хозяйства, ширится всенародный поход за энерговооружение наиболее трудоемких производственных процессов.

Первым в Казахстане завершил сплошную электрификацию аулов и сел Тельманский район, Карагандинской области. В 1948 году в этом районе уже орошалось свыше двух тысяч гектаров огородов, приведены в движение сотни молотилок, десятки мельниц и колхозных кузнечных мастерских.

Проведение массовой электрификации сельского хозяйства обеспечит дальнейший мощный подъем материально-культурного уровня трудящихся масс республики. Массовая народная стройка электростанций в колхозном ауле является новым ростком коммунизма, воплощением в жизнь заветов В. И. Ленина о том, что «Коммунизм — это есть Советская власть плюс электрификация всей страны»[1].

Подъем народного благосостояния.

Одним из важнейших экономических законов социализма является неуклонный подъем материального и культурного благосостояния трудящихся. Он вытекает из социалистической природы советского общественного строя и уничтожения эксплоатации человека человеком в нашей стране.

Забота большевистской партии о неуклонном и последовательном улучшении материальных условий жизни трудящихся нашла свое воплощение в важнейших государственных мероприятиях послевоенного времени.

Успехи народного хозяйства — увеличение выпуска продукции, достижение довоенного уровня промышленного производства и довоенной урожайности зерновых культур, успешное проведение хлебозаготовок — позволили в конце 1947 года осуществить денежную реформу и отмену карточной системы. Были отменены высокие коммерческие цены и установлены единые государственные цены. При снижении ранее существовавших пайковых цен на хлеб и крупу на 10 — 12 процентов, коммерческие цены снижены более, чем в три раза.

Снижение цен на товары по линии государственной розниц-

[1] В. И. Ленин. Сочинения, т. XXVI, стр. 46.

ной торговли вызвало удешевление продуктов на колхозном и кооперативном рынке.

Продолжающийся и непрерывно нарастающий подъем народного хозяйства, рост производства товаров широкого потребления и достигнутые новые успехи в деле снижения себестоимости продукции обеспечили возможность дальнейшего снижения цен. В феврале 1949 года было проведено новое снижение государственных розничных цен на товары массового потребления.

Вместе с тем возрос и товарооборот. После ликвидации карточной системы и отмены нормирования на товары и продукты товарооборот и оборот предприятий общественного питания всех торговых систем республики значительно возрос. Выросла и розничная торговая сеть и сеть общественного питания.

В результате денежной реформы, имеющей крупное значение для укрепления и дальнейшего развития народного хозяйства, значительно повысилась покупательная способность рубля и вместе с тем значительно повысилась реальная зарплата рабочих и интеллигенции.

Из года в год неуклонно возрастал государственный бюджет Казахской ССР. В 1945 году он составлял 1 899 852 тыс. рублей, а в 1949 году уже 3 577 601 тыс. рублей.

На улучшение быта трудящихся и социально-культурные мероприятия по государственному бюджету Казахской ССР в 1946 году было отпущено 1 302 656 тыс. рублей, что составило 59,3 процента всей расходной части бюджета; в 1947 году было отпущено 1 775 900 тыс. рублей, а в 1948 году — 2 024 000 тыс. рублей.

Развитие стахановского движения и рост производительности труда в колхозном производстве создали условия для нового мощного подъема благосостояния и культуры колхозного аула. В 1947 году по сравнению с 1940 годом выдача денег на трудодни в колхозах республики увеличилась почти в два раза.

Рост денежных доходов колхозов дал возможность не только значительно расширить расходы на различные производственные нужды, но и увеличить расходы на культурно-бытовые нужды колхозников. В 1947 году денежный доход колхоза «Кзыл-Аскер», Келесского района, Южно-Казахстанской области, составил 1 012 267 рублей; 46 000 рублей из них затратил колхоз на общественное строительство; 39 000 рублей вложено в постройку домов для колхозников; 18 000 рублей израсходовано на культурные нужды.

Каждый член артели «Кзыл-Аскер» на выработанный трудодень получил: деньгами — 9 рублей 60 копеек, зерном — 2 килограмма 700 граммов. Кроме того, за каждые 100 трудодней за перевыполнение плана контрактации хлопка колхозники получили: мануфактуры — 27 метров, масла растительного — 12 килограммов, мыла — 10 килограммов, чая — 10 килограммов.

Эти факты свидетельствуют о мощном подъеме материального уровня жизни колхозного крестьянства Казахстана.

Коммунистическое воспитание народа.

Важнейшим условием дальнейшего движения вперед, к коммунизму, является всемерное усиление коммунистического воспитания народа.

Усиление коммунистического воспитания тем более необходимо, что движение вперед, к коммунизму, сопровождается упорной борьбой за ликвидацию пережитков капитализма в сознании людей. Некоторая часть интеллигенции, недостаточно овладевшая марксистско-ленинской теорией, не освободилась еще от влияния буржуазной идеологии; находились и такие малоустойчивые люди, которые преклонялись перед насквозь прогнившей культурой буржуазного запада.

Охраняя духовные интересы советского народа от проникновения влияния растленной буржуазной идеологии, ЦК ВКП(б) принял ряд важнейших постановлений по вопросам литературы, искусства и кино. По инициативе ЦК ВКП(б) проведена философская дискуссия.

Постановления ЦК ВКП(б) по вопросам идейно-политической работы имели целью усилить большевистскую непримиримость ко всякого рода идеологическим извращениям и поднять на новый, более высокий уровень нашу печать, пропаганду и агитацию, литературу, искусство и науку, повысить их идейное содержание.

Большевистская партия направляет развитие литературы и искусства в целях коммунистического воспитания народа, особенно советской молодежи. «Советский строй, — говорил товарищ Жданов, — не может терпеть воспитания молодежи в духе безидейности, в духе безразличия к политике. Необходимо оградить молодежь от тлетворных чуждых влияний и организовать ее воспитание и образование в духе большевистской идейности. Только так можно воспитать отважное племя строителей социализма, верящих в торжество нашего дела, бодрых и не боящихся никаких трудностей, готовых преодолевать любые трудности».

ЦК ВКП(б) уделял и уделяет исключительное внимание развитию советской науки, ведя борьбу за партийность в науке, за торжество передовой науки, основанной на принципах диа-

лектического материализма. Дискуссия по вопросам биологии и решения августовской сессии ВАСХНИЛ 1948 года ярко показали значение этой борьбы для развития передовой советской науки, тесно связанной с практикой строителей коммунизма.

В свете этих программных документов нашей партии, ЦК КП(б) Казахстана принял постановления «О подготовке второго издания истории Казахской ССР», «О грубых политических ошибках в работе Института языка и литературы Академии наук КазССР».

Важнейшими документами, определяющими основную линию развития науки в Казахстане, явились также постановления ЦК КП(б) Казахстана о подборе и расстановке научных кадров Академии наук Казахской ССР, о состоянии биологической науки в Казахстане.

Центральным Комитетом были вскрыты и подвергнуты принципиальной большевистской критике отступления ряда литературоведов Казахстана от марксизма-ленинизма, отступления отдельных писателей от методов социалистического реализма.

В творчестве отдельных писателей имели место националистические извращения, рецидивы декадентских влияний, мешающие писателям ближе подойти к действительности и глубже ее познать. В произведениях некоторых писателей Казахстана были тенденции идеализировать старину, увлекаться показом внешней стороны национальной жизни, что подчас препятствовало пониманию существа новых социалистических отношений, новой жизни наших людей.

Постановления ЦК ВКП(б) и ЦК КП(б)К по идеологическим вопросам положили начало крутому повороту во всей идеологической работе, в первую очередь, в советской художественной литературе и искусстве, в научной разработке проблем в области биологии, физики, химии, истории, философии, экономики и других наук. Эти важнейшие документы нашей партии помогли советским ученым, писателям, литературоведам и другим работникам идеологического фронта развернуть большевистскую критику и самокритику, преодолеть имевшие место в литературе, искусстве и науке серьезные ошибки: аполитичность, безидейность, формализм и преклонение перед иностранщиной.

Для воспитания советского патриотизма громадное значение имело разоблачение антипатриотической группы театральных критиков, стремившихся затормозить дело развития советской литературы и искусства.

Наша партия разоблачила и разгромила буржуазный космополитизм — отравленное оружие англо-американского импе-

риализма, при помощи которого он пытался поколебать духовную стойкость советских людей, волю всех народов мира к защите своего национального суверенитета.

В деле улучшения идеологической работы в Казахстане ценный вклад внес Казахский филиал института Маркса — Энгельса — Ленина при ЦК ВКП(б). В послевоенный период значительно улучшилась работа по переводу трудов классиков марксизма-ленинизма на казахский язык, вышла в свет на казахском языке научная биография И. В. Сталина. Казахские трудящиеся получили возможность читать на родном языке труды В. И. Ленина и И. В. Сталина. Это дало возможность партийной организации республики еще шире развернуть работу по воспитанию казахских трудящихся на идеях ленинизма.

IV съезд Коммунистической партии (большевиков) Казахстана.

В феврале 1949 года, в обстановке невиданного политического и производственного подъема трудящихся, самоотверженно борющихся за досрочное выполнение послевоенной сталинской пятилетки, собрался IV съезд Коммунистической партии (большевиков) Казахстана.

Съезд подвел итоги работы Коммунистической партии (большевиков) Казахстана за истекшие девять лет, отметил решающие успехи во всех отраслях хозяйства и культуры.

В своем отчетном докладе секретарь ЦК КП(б)К товарищ Ж. Шаяхметов отметил те коренные преобразования, которые произошли в Казахстане за истекшие девять лет.

За отчетный период Коммунистическая партия (большевиков) Казахстана выросла почти вдвое и насчитывает в своих рядах свыше 229 тысяч человек. Количество первичных организаций выросло без малого в два с половиной раза. Почти во всех колхозах республики есть партийные организации, что имеет огромное значение для дальнейшего организационно-хозяйственного укрепления колхозов.

Съезд с большим удовлетворением отметил непрерывный рост материального благосостояния народа и развитие культуры, науки, литературы и искусства.

Все эти успехи являются частью общих успехов нашей социалистической Родины, огромного созидательного труда советского народа, ярким выражением величайшей силы и жизненности советского общественного и государственного строя, его огромных преимуществ перед капиталистическим строем.

«Нашей партии, ее вождю и руководителю товарищу Сталину, — говорил товарищ Шаяхметов, — мы обязаны тем, что вчерашний неграмотный казах-кочевник стал ныне смелым новатором угольной Караганды, умелым мастером нефтяной Эмбы, Героем Социалистического Труда колхозных полей Ка-

захстана, ученым-академиком, смело пролагающим новые пути в науке».

Делегаты съезда выразили самые сокровенные думы и чувства казахского народа, его безграничную любовь, преданность и благодарность Центральному Комитету ВКП(б), вождю народов И. В. Сталину, великому русскому народу — ведущей силе многонационального советского государства за огромную помощь и постоянную заботу о расцвете советского Казахстана.

IV съезд КП(б) Казахстана наметил конкретные мероприятия по дальнейшему мощному подъему экономики и культуры Казахстана.

Съезд заверил Центральный Комитет ВКП(б), гениального вождя советского народа И. В. Сталина в том, что «большевики Казахстана приложат все свои силы, всю свою энергию для того, чтобы сделать достигнутые ими успехи основой для еще более мощного подъема производительных сил республики, для еще более яркого расцвета ее науки и культуры. Большевики Казахстана не пожалеют сил и труда в борьбе за досрочное выполнение послевоенного пятилетнего плана, в борьбе за дальнейший расцвет нашей великой социалистической Родины, за торжество коммунизма».

Послевоенная международная обстановка.

Послевоенное восстановление и развитие народного хозяйства, подъем культуры, дальнейший рост политической и военной мощи Советского Союза происходит в сложной международной обстановке.

В международной жизни, в итоге второй мировой войны и в послевоенный период, произошли существенные изменения.

Характерной особенностью послевоенного международного положения является разделение мира на два противоположных лагеря: с одной стороны — лагерь антиимпериалистический и демократический, возглавляемый Советским Союзом, ведущий последовательную борьбу за прочный мир и разоблачающий происки поджигателей новой агрессивной войны; с другой стороны — лагерь империалистический и антидемократический, имеющий своей основной целью установление мирового господства империализма во главе с реакционной кликой американских империалистов.

Главным определяющим фактором международного положения в послевоенный период является неуклонный рост сил демократического лагеря.

Борьба этих двух лагерей проходит в обстановке дальнейшего обострения общего кризиса капитализма и укрепления социализма и демократии. «...Вторая мировая война и разгром фашизма, — говорил А. А. Жданов, — ослабление мировых по-

зиций капитализма и усиление антифашистского движения привели к отпадению от империалистической системы ряда стран Центральной и Юго-Восточной Европы».

В этих странах возникли новые порядки, создан новый тип государства — народная республика, основой которого является прочный союз рабочих и крестьян при руководящей роли рабочего класса. Демократические органы этих стран успешно осуществляют функции диктатуры пролетариата. Народы Польши, Чехословакии, Болгарии, Венгрии, Румынии и Албании, избавленные от гнета империализма, при помощи и поддержке великого Советского Союза, под руководством коммунистических партий своих стран, успешно закладывают основу перехода на путь социалистического преобразования.

Все это существенно изменило соотношение сил между двумя системами — социалистической и капиталистической — в пользу социализма.

Обострение в итоге второй мировой войны кризиса колониальной системы вызвало мощный подъем антиимпериалистического, национально-освободительного движения в колониях и зависимых странах.

Широчайшие народные массы Китая, возглавляемые рабочим классом и его авангардом — коммунистической партией, опираясь на поддержку могучего лагеря социализма и демократии, свергли прогнивший реакционный гоминдановский режим, режим национального предательства, феодального гнета и колониальной эксплоатации. Провозглашена Китайская народная республика. Создано Центральное народное правительство во главе с испытанным вождем Коммунистической партии Китая Мао Цзе-дуном.

Историческая победа китайского народа — это не только поражение гоминдановской реакции, но и крушение американских хищнических планов в Китае. Она является новым сильнейшим ударом по всей системе империализма.

К антиимпериалистическому и демократическому лагерю примкнула Северная Корея. К нему примыкают Вьет-Нам и Индонезия, ему сочувствуют трудящиеся Индии, Египта, Сирии. Тем самым под угрозу поставлены тылы капиталистической системы.

Таким образом, военный разгром блока фашистских государств и решающая роль СССР в победе над фашистскими агрессорами привели к дальнейшему усилению позиций социализма и ослаблению позиций империализма. Границы социализма расширились, неизмеримо выросли его резервы, а границы империализма сузились, вместе с тем сузились и возможности вы-

хода из тех затруднений, которые принесла вторая мировая война империалистическому миру.

В то время, когда экономика Советского Союза и стран новой демократии непрерывно развивается по плану, США и маршаллизированные страны Западной Европы неумолимо вползают в новый всеобщий экономический кризис.

Это обстоятельство привело к усилению безработицы. Американская статистика определяет число безработных в 5 — 6 миллионов человек, а вместе с частично безработными, работающими неполную неделю, оно составляет более 14 миллионов. Обнищание трудящихся масс и, в первую очередь, рабочего класса возрастает вследствие безработицы, падения реальной заработной платы и высоких цен на товары широкого потребления.

Новый экономический кризис, захвативший прежде всего США, огромное влияние оказывает на так называемые маршаллизированные страны Западной Европы. В этих странах быстро растет безработица и обнищание трудящихся масс, на крови которых строятся планы сохранения чудовищных сверхприбылей капиталистов, развязывания новой агрессивной войны.

Англо-американский империализм, встревоженный успехами социализма в СССР, успехами стран новой демократии, а также ростом антиимпериалистического и демократического движения во всех странах мира в послевоенный период, проявляет особенно агрессивную активность. Агрессивная внешняя политика американского империализма проявляется по линии развертывания военно-стратегических мероприятий, по линии экономической экспансии и, наконец, по линии идеологической борьбы.

США, являющиеся основной ведущей силой империалистического лагеря, явно стали на путь военных авантюр. Они осуществляют программу бешеной гонки вооружений, вооружают своих сателлитов, поддерживают реакционные силы в таких странах, как Греция, Турция, Испания, возрождают фашизм и милитаризм в Западной Германии и Японии.

Методами угроз, подкупа и шантажа англо-американский империализм сколачивает агрессивный блок, заключает военные соглашения против СССР и стран новой демократии. В начале 1948 года был организован Западный Союз — военный блок пяти европейских государств. Весной 1949 года в Вашингтоне был подписан военный союз, именуемый «Северо-атлантическим пактом».

В послевоенный период усилились происки по восстановлению позиций империализма на Балканах. Для маскировки своей подрывной деятельности в странах новой демократии, англо-американский империализм избрал своим орудием клику

Тито, скатившуюся к фашизму и состоящую на службе империалистических разведок. Фашистский режим Тито оказался той политической формой, с помощью которой англо-американские империалисты рассчитывают задушить народнодемократическую власть в странах Центральной и Юго-Восточной Европы, оторвать эти государства от лагеря демократии, приковать их к империалистическому фронту и использовать их в новой агрессивной войне против СССР.

Эти коварные планы, разработанные англо-американскими империалистами и их наймитами вроде Тито, разоблачены на судебном процессе в Будапеште по делу государственных изменников и предателей интересов венгерского народа — Ласло Райка и его сообщников.

Понятно, что СССР и страны новой демократии не могли пройти мимо этих событий.

Главным вопросом, вокруг которого концентрируется внимание всего мира, мобилизуются силы и резервы миролюбивых народов, является вопрос о войне и мире, вопрос борьбы лагеря демократии и социализма за прочный мир и безопасность, против империалистической политики развязывания новой агрессивной войны.

Движение за мир охватило все страны мира. Всемирный конгресс сторонников мира, состоявшийся в апреле 1949 года в Париже и Праге, от имени 600 миллионов, объединенных в общественные организации 72 стран, заявил, что защита мира есть дело всех народов мира. Мощный голос в защиту мира прозвучал от имени многомиллионной массы трудящихся на Миланском конгрессе Всемирной федерации профсоюзов. В борьбу за мир включились демократические организации женщин, демократическая молодежь всех стран и народов.

Огромную роль в деле дальнейшего усиления борьбы за мир, против поджигателей войны сыграла Всесоюзная конференция сторонников мира, которая состоялась в августе 1949 года в Москве.

Сплочение демократических сил мира происходит под руководством коммунистических партий. Ныне в рядах коммунистических партий всех стран насчитывается более 25 миллионов человек.

Движение за мир развертывается под знаменем дружбы и солидарности с Советским Союзом — главным оплотом мира во всем мире. Взоры всех передовых людей обращены к Советскому Союзу, к великому Сталину, чье имя стало знаменем борьбы за прочный мир и дружбу между народами.

Сталинская внешняя политика Советского Союза, являющаяся воплощением воли советского народа, направлена против происков новой агрессивной войны и империалистической

реакции, на сплочение всех антиимпериалистических сил, борющихся за свободу и независимость больших и малых народов.

Как указал И. В. Сталин, империалистическая политика агрессоров может кончиться для них лишь позорным провалом. Ярким подтверждением провала политики англо-американских империалистов является провозглашение Германской демократической республики. «Образование Германской демократической миролюбивой республики является поворотным пунктом в истории Европы, — пишет И. В. Сталин. — Не может быть сомнения, что существование миролюбивой демократической Германии, наряду с существованием миролюбивого Советского Союза, исключает возможность новых войн в Европе, кладет конец кровопролитиям в Европе и делает невозможным закабаление европейских стран мировыми империалистами»[1].

Силы мира и демократии крепнут, а политика поджигателей новой агрессивной войны терпит поражение за поражением. Общий ход истории складывается не в пользу империалистов, а в пользу демократии и социализма. Демократия и социализм непобедимы. Как говорил В. М. Молотов, — ныне все дороги ведут к коммунизму.

* * *

Большой и славный путь прошел казахский народ за годы советской власти.

Победа Великой Октябрьской социалистической революции положила конец национальному и социальному угнетению казахских трудящихся.

Большевистская партия, руководимая великими вождями В. И. Лениным и И. В. Сталиным, обеспечила победу советской власти в Казахстане. Под непосредственным руководством В. И. Ленина и И. В. Сталина осуществлена подлинно историческая задача — создание казахской советской государственности. Это было достигнуто благодаря братской помощи великого русского народа.

Только советская власть открыла путь к возрождению казахского народа, к его консолидации в социалистическую нацию, к его политическому, экономическому и культурному расцвету.

За годы советской власти Казахстан преобразился в корне,

---

[1] И. В. Сталин. Президенту Германской демократической республики господину Вильгельму Пику, премьер-министру правительства Германской демократической республики господину Отто Гротеволю. «Правда», 14 октября 1949 г.

сбросив с себя обличье отсталости и средневековья. Из страны архиотсталой, аграрной он стал цветущей индустриально-колхозной советской республикой.

За этот исторический период ликвидирована патриархальщина, которая господствовала в дореволюционном Казахстане; проведена подлинная культурная революция. Из бывших кочевников сформировались новый рабочий класс, колхозное крестьянство, советская интеллигенция.

Казахский народ, за короткий исторический срок, под руководством партии Ленина — Сталина, при братской помощи великого русского народа, совершил величайший качественный скачок от средневековья к социализму, минуя капиталистическую стадию развития. Под знаменем ленинизма, под водительством великого Сталина он догнал и перегнал в своем экономическом и культурном развитии многие народы зарубежных стран, а по своему общественному и политическому строю опередил их на целую эпоху, построив у себя самый передовой общественный строй — социализм.

В этих исторических фактах казахский народ видит и ощущает силу советской революции и ленинско-сталинской национальной политики Всесоюзной Коммунистической партии (большевиков).

Эти успехи стали возможны благодаря советскому общественному строю, на основе которого возник и окреп советский многонациональный государственный строй, советский патриотизм, чувство дружбы и братского сотрудничества между народами нашей страны.

Эта всемирно-историческая победа казахскому народу далась нелегко. Она ковалась в жестокой борьбе с внешними и внутренними врагами нашей Родины, в беззаветной и самоотверженной борьбе за великие идеалы, начертанные основоположниками научного коммунизма.

В годы Великой Отечественной войны Советского Союза казахский народ вместе с другими народами нашей страны отстоял честь, свободу и независимость нашей советской Родины, внес свой ценный вклад в общее дело победы над врагом. В послевоенный период казахский народ вместе со всем могучим советским народом успешно борется за выполнение плана послевоенной сталинской пятилетки, за построение коммунизма в нашей стране.

Величайший исторический опыт социалистического преобразования Казахстана показывает, что то, о чем мечтали и продолжают мечтать миллионы честных людей в зарубежных странах, уже осуществлено в нашей стране. Для освободитель-

ной борьбы угнетенных империалистами народов мира это имеет поистине огромное значение.

Великие успехи, достигнутые в борьбе и труде, вызывают чувство законной гордости трудящихся Казахской ССР, вооружают их духовно и двигают вперед к новым победам коммунизма.

Своими успехами казахский народ, прежде всего, обязан великой партии Ленина — Сталина, ее вождю и руководителю товарищу И. В. Сталину, который под знаменем Ленина вел и ведет наш советский народ по славному пути коммунизма.

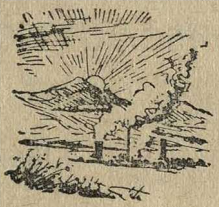

ХРОНОЛОГИЧЕСКИЙ УКАЗАТЕЛЬ.

1917 год, 12 (25) марта.	Приезд в Петроград из сибирской ссылки И. В. Сталина.
1917 год, 3 (16) апреля.	Возвращение в Петроград из эмиграции В. И. Ленина.
1917 год, 4 (17) апреля.	Доклад В. И. Ленина «О задачах пролетариата в данной революции» (Апрельские тезисы) на собрании большевиков, членов Всероссийского совещания Советов рабочих и солдатских депутатов.
1917 год, 24 — 29 апреля (6 — 11 мая).	VII (Апрельская) Всероссийская конференция РСДРП(б).
1917 год, 7 (20) мая.	Принятие Верненским Советом рабочих и солдатских депутатов решения о роспуске исполнительного комитета Временного правительства.
1917 год, 18 июня (1 июля).	Июньская демонстрация против Временного правительства.
1917 год, 3 — 5 (16 — 18) июля.	Забастовки, грандиозные демонстрации рабочих и солдат под большевистскими лозунгами.
1917 год, 1 — 7 (14 — 20) июля.	Массовое выступление рабочих и солдат в Лепсинске против Временного правительства.
1917 год, июль.	Забастовки рабочих Риддера, Экибастуза и железной дороги Риддер — Усть-Каменогорск.
1917 год, 26 июля — 3 августа (8—16 августа).	VI съезд РСДРП(б).
1917 год, 25 августа (7 сентября).	Начало контрреволюционного мятежа генерала Корнилова.
1917 год, 30 августа (12 сентября).	Ликвидация контрреволюционного мятежа генерала Корнилова.

1917 год, 30 августа (12 сентября).	Принятие Петропавловским Советом рабочих и солдатских депутатов решения об организации объединенного комитета по борьбе с контрреволюцией (в связи с корниловским мятежом).
1917 год, 12 (25) сентября.	Революционное выступление рабочих и солдат в Ташкенте.
1917 год, сентябрь.	Оформление большевистской организации в Оренбурге.
1917 год, сентябрь.	Создание большевистской организации в Иргизе.
1917 год, сентябрь.	Выход большевистской газеты «Пролетарий» в Оренбурге.
1917 год, сентябрь — октябрь.	Митинги и демонстрации трудящихся Кокчетава, Петропавловска, Павлодара, Семипалатинска и других городов Казахстана за переход власти к Советам рабочих, солдатских и крестьянских депутатов.
1917 год, 3 — 5 (16 — 18) октября.	Крупные продовольственные волнения в Петропавловске.
1917 год, 25 октября (7 ноября).	Великая Октябрьская социалистическая революция. Вооруженное восстание в Петрограде. Свержение Временного правительства.
1917 год, 25 — 26 октября (7 — 8 ноября).	II Всероссийский съезд Советов рабочих и солдатских депутатов. Декреты Октября. Образование Советского правительства во главе с В. И. Лениным.
1917 год, 28 октября — 1 ноября (10 — 14 ноября).	Вооруженное восстание рабочих и солдат и установление советской власти в Ташкенте.
1917 год, 30 октября (12 ноября).	Переход власти к Советам в Перовске (Кзыл-Орда).
1917 год, 31 октября (13 ноября).	Принятие Оренбургским Советом решения о переходе власти к Советам. Аресты Дутовым членов большевистской организации и членов Совета.
1917 год, 1 (14) ноября.	Образование контрреволюционного «Войскового правительства» в Семиречье.
1917 год, 2 (15) ноября.	В. И. Лениным и И. В. Сталиным подписана «Декларация прав народов России».
1917 год, 14 (27) ноября.	Организация подпольного ревкома в Оренбурге.
1917 год, 15 (28) ноября.	Открытие в Ташкенте III краевого съезда Советов.
1917 год, ноябрь.	Установление советской власти в Чимкенте, Туркестане и других городах Сыр-Дарьинской области.
1917 год, 20 ноября (3 декабря).	Обращение В. И. Ленина и И. В. Сталина «Ко всем трудящимся мусульманам России и Востока».
1917 год, 22 ноября (5 декабря).	Установление советской власти в Петропавловске.
1917 год, 1 (14) декабря.	Установление советской власти в Аулие-Ата.

1917 год, 5 — 13 (18—26) декабря	II «Общекиргизский» съезд баев и полуфеодалов в Оренбурге. Образование контрреволюционного «правительства» Алаш-Орды.
1917 год, 25 декабря (7 января 1918 года).	Установление советской власти в Кустанае.
1918 год, 2—10 (15—23) января.	II областной крестьянский съезд в г. Верном.
1918 год, 3 (16) января.	Установление советской власти в Уральске.
1918 год, 8 (21) января.	Установление советской власти в Актюбинске.
1918 год, 10—18 (23—31) января.	III Всероссийский съезд Советов.
1918 год, 15 (28) января.	Декрет Совнаркома РСФСР об организации Рабоче-Крестьянской Красной Армии.
1918 год, 18 (31) января.	Освобождение Красной Гвардией Оренбурга. Установление советской власти в Оренбурге.
1918 год, 21 января (3 февраля).	Установление советской власти в Семипалатинске.
1918 год, январь — февраль.	Установление советской власти в Атбасаре, Кокчетаве, Усть-Каменогорске.
1918 год, 1 февраля.	Оформление большевистской организации в Актюбинске. Установление советской власти в Павлодаре.
1918 год, 19 — 22 февраля.	Ликвидация буржуазно-националистического «автономного правительства» в Коканде и установление там советской власти.
1918 год, 27 февраля — 2 марта.	Оренбургский губернский съезд Советов.
1918 год, 2 — 3 марта.	Вооруженное восстание рабочих и бедноты в городе Верном (Алма-Ате) под руководством большевиков. Установление власти Советов в Верном.
1918 год, 3 марта.	Подписание Брестского мирного договора.
1918 год, 6 — 8 марта.	VII съезд РСДРП(б).
1918 год, 14—16 марта.	IV Чрезвычайный Всероссийский съезд Советов, ратифицировавший Брестский мирный договор.
1918 год, 18—24 марта.	Уральский областной съезд Советов.
1918 год, 21 марта — 3 апреля.	Тургайский областной съезд Советов в Оренбурге.
1918 год, 23 марта.	Принятие Семипалатинским облисполкомом решения о пуске Риддера.
1918 год, 29 марта.	Контрреволюционный переворот в Уральске.

1918 год, 3 апреля.	Оформление организации РКП(б) в Кустанае.
1918 год, 9 апреля.	Обращение И. В. Сталина к Советам Казани, Уфы, Оренбурга, Туркестана и другим опубликовано в газете «Правда» под названием «Одна из очередных задач».
1918 год, 20 апреля — 1 мая.	V съезд Советов Туркестанского края, провозгласивший автономию Туркестанской Советской Федеративной Республики.
1918 год, 22 апреля.	Приветственная телеграмма товарищей Ленина и Сталина V съезду Советов Туркестанского края.
1918 год, март — апрель.	Оккупация германскими империалистами Белоруссии и Украины.
1918 год, апрель.	Начало военной интервенции Антанты на Севере РСФСР и на Дальнем Востоке.
1918 год, 11 мая.	Постановление Совнаркома РСФСР о национализации Экибастузских копей и Спасского медеплавильного завода.
1918 год, 17 мая.	Постановление Совнаркома РСФСР о национализации всех предприятий бывшего Риддерского общества.
1918 год, 18 мая.	В Верном (Алма-Ате) проведена мобилизация членов городской большевистской партийной организации на борьбу с белоказаками.
1918 год, 25 мая.	Начало чехословацкого мятежа.
1918 год, 26 мая.	Образование областного исполнительного комитета Советов Семиречья на совещании делегатов областного съезда Советов.
1918 год, конец мая.	Ликвидация белоказачьего мятежа в Верненском уезде.
1918 год, 29 мая.	Декрет ВЦИК о переходе к всеобщей мобилизации рабочих и беднейших крестьян в Рабоче-Крестьянскую Красную Армию.
1918 год, 31 мая.	Захват Петропавловска чехословацкими мятежниками и белогвардейцами.
1918 год, 6 июня.	И. В. Сталин прибывает в Царицын.
1918 год, 11 июня.	Захват Семипалатинска чехословацкими мятежниками и белогвардейцами.
1918 год, 17—25 июня.	Первый краевой съезд компартии Туркестана.
1918 год, 19 июня.	Организация 1 армии на Восточном фронте под руководством В. В. Куйбышева.
1918 год, 28 июня.	Издание Совнаркомом РСФСР декрета о национализации всей крупной промышленности.
1918 год, 3 июля.	Захват Оренбурга дутовскими бандами.
1918 год, 4—10 июля.	V Всероссийский съезд Советов в Москве. Принятие Конституции РСФСР.

1918 год, 11—12 июля.	Эсеро-белогвардейский мятеж в Ашхабаде, подготовленный английскими империалистами. Организация контрреволюционного Закаспийского «правительства».
1918 год, 20 июля.	Организация IV армии на Восточном фронте.
1918 год, июль.	Наступление интервентов и белогвардейцев на Северное Семиречье. Образование Семиреченского фронта.
1918 год, июль.	Образование подпольных большевистских организаций и подготовка партизанских отрядов в Кустанайском уезде для борьбы с контрреволюционным Сибирским временным «правительством».
1918 год, июль — август.	Образование Актюбинского (Северного Туркестанского) фронта.
1918 год, 12 августа.	Организация V армии на Восточном фронте.
1918 год, август.	Начало Черкасской обороны.
1918 год, 30 августа.	Злодейское покушение на жизнь В. И. Ленина, организованное эсерами совместно с троцкистско-бухаринской бандой.
1918 год, 16 сентября.	Назначение В. В. Куйбышева военным комиссаром и членом Военного Совета IV Армии Восточного фронта.
1918 год, 6 октября — 9 ноября.	Первый областной съезд Советов Семиречья.
1918 год, 18 октября.	И. В. Сталин телеграфирует В. И. Ленину о разгроме красновских войск под Царицыном.
1918 год, октябрь.	Раскрытие в Туркестане контрреволюционного заговора, связанного с иностранными империалистами.
1918 год, 6—9 ноября.	VI Чрезвычайный Всероссийский съезд Советов.
1918 год, 11 ноября.	Выступление И. В. Сталина от имени ЦК РКП(б) с приветственной речью на I съезде мусульман-коммунистов в Москве. Отряд тов. Джангильдина прибыл в Челкар и передал командованию Актюбинского фронта транспорт с оружием и боеприпасами.
1918 год, 7 декабря.	Восстание джигитов алашордынских частей в Джамбейте против контрреволюционного алашордынского «правительства» Досмухаммедовых.
1918 год, 26 декабря.	Назначение М. В. Фрунзе командующим IV армией Восточного фронта.
1918 год, 30 декабря.	Образование Уральского областного военно-революционного комитета.
1919 год, 22 января.	Освобождение Красной Армией Оренбурга.
1919 год, 24 января.	Освобождение Красной Армией Уральска.
1919 год, 12 февраля.	Письмо И. В. Сталина «Совдепам и партийным организациям Туркестана».

1919 год, 14 февраля.	В Верном (Алма-Ате) состоялась областная конференция РКП(б), избравшая делегатов на VIII съезд РКП(б).
1919 год, 16 февраля.	Обращение М. В. Фрунзе к казахскому народу.
1919 год, 2 марта.	Опубликование в «Правде» статьи товарища Сталина «Наши задачи на Востоке».
1919 год, 6 марта.	Переход Колчака в наступление на Восточном фронте.
1919 год, 17 марта — 10 апреля.	Второй Чрезвычайный съезд Советов Семиреченской области.
1919 год, 18—23 марта.	VIII съезд РКП(б). Принятие программы партии.
1919 год, 3 апреля.	Образование Казахского Комиссариата по военным делам.
1919 год, 4 апреля.	Решение ВЦИКа о созыве в Оренбурге Всеказахского съезда Советов.
1919 год, 4—10 апреля.	Кустанайское восстание против Колчака.
1919 год, 9 апреля — 13 мая.	Мариинское восстание против Колчака.
1919 год, 10 апреля.	Обращение В. И. Ленина к петроградским рабочим с письмом о помощи Восточному фронту.
1919 год, 11 апреля.	Эвакуация из Актюбинска гарнизона и советских учреждений.
1919 год, 14 апреля.	Постановление Совета Обороны о помощи Туркестану.
1919 год, 20 апреля.	Начало осады Уральска белоказаками. Контрреволюционный переворот алашордынцев в Тургае.
1919 год, 28 апреля.	Переход в наступление Южной группы Восточного фронта под командованием М. В. Фрунзе. Начало разгрома Колчака.
1919 год, апрель — май.	Победоносное наступление Красной Армии на Восточном фронте.
1919 год, 18 мая.	Злодейское убийство Амангельды Иманова алашордынцами в Тургае.
1919 год, 16 июня.	Приветствие В. И. Ленина героическим защитникам Уральска.
1919 год, 10 июля.	Подписание В. И. Лениным «Временного положения о Революционном комитете по управлению Киргизским краем».
1919 год, 11 июля.	Освобождение 25-й дивизией, руководимой В. И. Чапаевым, Уральска от блокады белоказаков.
1919 год, 19 июля.	Утверждение ЦК РКП(б) мероприятий по усилению деятельности сибирских партизанских отрядов в тылу у Колчака.
1919 год, 25 июля.	Освобождение Красной Армией Челябинска.

1919 год, 4 августа.	Освобождение Красной Армией Троицка.
1919 год, 13 августа.	Выделение южных армий Восточного фронта в самостоятельный Туркестанский фронт под командованием М. В. Фрунзе.
1919 год ,17 августа— 18 сентября.	III Чрезвычайный съезд Советов Семиреченской области.
1919 год, 19 августа.	Освобождение Красной Армией Кустаная.
1919 год, 24 августа.	Письмо В. И. Ленина к рабочим и крестьянам по поводу победы над Колчаком.
1919 год, 2 сентября.	Освобождение Красной Армией Актюбинска.
1919 год, 5 сентября.	Гибель В. И. Чапаева.
1919 год, 11 сентября.	Капитуляция южной армии Колчака.
1919 год, 13 сентября.	Соединение частей 1-й армии Восточного фронта с советскими войсками Туркестана на станции Муголжары.
1919 год, 15 сентября.	Образование Кирревкомом Комиссии по подготовке созыва первого Казахстанского съезда Советов.
1919 год, 14 октября.	Падение Черкасской обороны.
1919 год, 29 октября.	Освобождение Красной Армией Петропавловска.
1919 год, октябрь.	Приказ Казахского Комиссариата по военным делам о сформировании пяти отдельных казахских кавалерийских эскадронов.
1919 год, 11 ноября.	Восстановление советской власти в Тургае.
1919 год, ноябрь.	Освобождение советскими войсками Кокчетава, Акмолинска, Атбасара, Павлодара.
1919 год, 1 декабря.	Восстановление советской власти в Семипалатинске.
1919 год, 5—9 декабря.	VII Всероссийский съезд Советов.
1919 год, 10 декабря.	Восстановление советской власти в Усть-Каменогорске.
1919 год, 11 декабря.	Вступление советских войск в Семипалатинск.
1919 год, 12 декабря.	Освобождение Красной Армией Каркаралинска.
1920 год, 3 января.	Открытие в Актюбинске первой советской краевой казахской конференции.
1920 год, 5 января.	Освобождение Красной Армией Гурьева. Телеграмма М. В. Фрунзе В. И. Ленину о ликвидации Уральского фронта.
1920 год, март.	Ликвидация Семиреченского фронта.
1920 год, 29 марта — 5 апреля.	IX съезд РКП(б).
1920 год, 6 апреля.	Утверждение Кирревкомом «Временного положения» о землепользовании в Казахстане».
1920 год, 14 апреля.	Прибытие в Верный уполномоченного Реввоенсовета Туркфронта Д. А. Фурманова.

1920 год, 30 апреля.	Постановление ЦК РКП(б) об организации Областного бюро РКП(б) в Казахстане.
1920 год, 5 мая.	Постановление Кирревкома о созыве первого Казахстанского съезда Советов.
1920 год, 26 августа.	Декрет ВЦИК и Совнаркома РСФСР «Об автономной Киргизской Социалистической Советской Республике».
1920 год, 4—12 октября.	Учредительный съезд Советов Киргизской (Казахской) АССР в Оренбурге.
1920 год, 9 декабря.	Декрет Совнаркома КазАССР об отмене куна.
1920 год, 22—29 декабря.	VIII Всероссийский съезд Советов. Принятие плана ГОЭЛРО.
1920 год, 28 декабря.	Декрет КазЦИК и Совнаркома КазАССР об отмене калыма, запрещении многоженства и аменгерства.
1921 год, январь.	Краевой съезд казахской и киргизской бедноты в городе Аулиэ-Ата (Джамбул).
1921 год, 2 февраля.	Декрет ЦИК Киргизской (Казахской) АССР о передаче трудящимся казахам всех земель, отмежеванных царизмом под крупные поместья дворян и помещиков, а также земель монастырских и колонизационного фонда.
1921 год, 8—16 марта.	X съезд РКП(б).
1921 год, 21 марта.	Утверждение сессией ВЦИК закона о замене продразверстки продналогом.
1921 год, весна.	Земельно-водная реформа в Семиречье.
1921 год, 19 апреля.	Утверждение ЦИК'ом Казахской Автономной ССР декрета о возврате киргизскому трудовому народу земель прииртышской десятиверстной полосы и левобережья Урала.
1921 год, 11—18 июня.	I Киргизская (Казахская) областная конференция РКП(б). Оформление Казахской областной организации РКП(б).
1921 год, 4—10 октября.	II съезд Советов Киргизской (Казахской) АССР.
1921 год, 23—28 декабря.	IX Всероссийский съезд Советов.
1922 год, 19—27 февраля.	II Киргизская (Казахская) областная конференция РКП(б).
1922 год, 27 марта — 2 апреля.	XI съезд РКП(б). Последний съезд партии с участием В. И. Ленина.
1922 год, апрель.	Создание Киргизского бюро ЦК РКП(б).
1922 год, 20 мая.	Письмо ЦК РКП(б) «К коммунистам Киррespублики», подписанное товарищем И. В. Сталиным.
1922 год, 6—13 октября.	III съезд Советов Киргизской (Казахской) АССР.

1922 год, 23—27 декабря.	X Всероссийский съезд Советов.
1922 год, 30 декабря.	I съезд Советов СССР. Образование Союза Советских Социалистических Республик.
1923 год, 17—22 марта.	III Киргизская (Казахская) областная конференция РКП(б).
1923 год, 17—25 апреля.	XII съезд РКП(б).
1924 год, 5—10 января.	IV съезд Советов Киргизской (Казахской) АССР.
1924 год, 21 января.	Смерть В. И. Ленина.
1924 год, 26 января—2 февраля.	II съезд Советов СССР. Принятие первой Конституции СССР.
1924 год, 11—16 мая.	IV Киргизская (Казахская) областная конференция РКП(б).
1924 год, 23—31 мая.	XIII съезд РКП(б).
1924 год, 14 октября.	Постановление ВЦИК о национальном государственном размежевании Средней Азии.
1925 год, начало.	Переезд правительства Казахстана из Оренбурга (Чкалов) в Кзыл-Орду.
1925 год, 15—19 апреля.	V съезд Советов Казахской АССР.
1925 год, 3—20 мая.	III съезд Советов СССР.
1925 год, 1—7 декабря.	V Казахская краевая конференция РКП(б).
1925 год, 18—31 декабря.	XIV съезд ВКП(б).
1926 год, 3 декабря.	Постановление СТО СССР о постройке Турксиба.
1927 год, 28 марта—3 апреля.	VI съезд Советов Казахской АССР.
1927 год, 18—26 апреля.	IV съезд Советов СССР.
1927 год, 15—23 ноября.	VI Казахская краевая конференция ВКП(б).
1927 год, 2—19 декабря.	XV съезд ВКП(б).
1928 год, 27 августа.	Издание правительством КАССР декрета о конфискации имущества и выселении баев-полуфеодалов.
1929 год, 8—15 апреля.	VII съезд Советов Казахской АССР.
1929 год, 20—28 мая.	V съезд Советов СССР.
1929 год, май.	Перенесение столицы Казахской АССР из Кзыл-Орды в Алма-Ату.

1929 год, ноябрь.	Решение Пленума ЦК ВКП(б) о посылке в деревню 25 тысяч рабочих.
1930 год, 5 января.	Постановление ЦК ВКП(б) «О темпе коллективизации и мерах помощи государства колхозному строительству».
1930 год, 1 февраля.	Постановление ЦИК и СНК СССР «О мероприятиях по укреплению социалистического переустройства сельского хозяйства в районах сплошной коллективизации и по борьбе с кулачеством».
1930 год, 2 марта.	Опубликование статьи товарища Сталина «Головокружение от успехов».
1930 год, 15 марта.	Постановление ЦК ВКП(б) «О борьбе с искривлениями партийной линии в колхозном движении».
1930 год, 3 апреля.	Опубликование статьи товарища Сталина «Ответ товарищам колхозникам».
1930 год, 1 мая.	Открытие движения по Турксибу.
1930 год, 30 мая — 6 июня.	VII Казахская краевая конференция ВКП(б).
1930 год, 26 июня — 13 июля.	XVI съезд ВКП(б).
1930 год.	Начало строительства Актюбинского химкомбината и свинцового завода в Чимкенте.
1931 год, 11—16 февраля.	VIII съезд Советов Казахской АССР.
1931 год, 8—18 марта.	VI съезд Советов СССР.
1931 год, 15 августа.	Решение ЦК ВКП(б) «Об увеличении угольных и коксовых ресурсов» и о создании в Караганде третьей угольной базы Союза ССР.
1932 год, 17 сентября.	Постановление ЦК ВКП(б) «О сельском хозяйстве и, в частности, животноводстве Казахстана».
1933 год, 15—19 февраля.	I Всесоюзный съезд колхозников-ударников.
1933 год, 2—6 июля.	I съезд колхозников-ударников Казахстана.
1934 год, 8—16 января.	VIII Казахская краевая конференция ВКП(б).
1934 год, 26 января — 10 февраля.	XVII съезд ВКП(б).
1934 год, сентябрь.	Пребывание в Казахстане С. М. Кирова.
1934 год.	Пуск Чимкентского свинцового завода.
1934 год, 1 декабря.	Злодейское убийство С. М. Кирова.
1935 год, 6 февраля.	Принятие VII съездом Советов Союза ССР постановления об изменениях в Советской Конституции.
1935 год, 7 февраля.	Образование первой сессией ЦИК Союза ССР Конституционной Комиссии под председательством товарища И. В. Сталина.
1935 год, 1—4 марта.	IX съезд Советов Казахской АССР.

1935 год, 4 мая.	Речь товарища Сталина на выпуске академиков Красной Армии.
1935 год, август.	Начало стахановского движения.
1936 год, июнь — ноябрь.	Всенародное обсуждение проекта Сталинской Конституции СССР.
1936 год.	Окончание строительства железной дороги Караганда — Балхаш.
1936 год, 25 ноября — 5 декабря.	Чрезвычайный VIII Всесоюзный съезд Советов.
1936 год, 5 декабря.	Принятие Конституции СССР. Преобразование Казахской Автономной ССР в Союзную Республику.
1937 год, 21—26 марта.	Чрезвычайный X съезд Советов Казахской Советской Социалистической Республики.
1937 год, 26 марта.	Принятие Конституции Казахской ССР.
1937 год, 23 апреля.	Постановлением ЦК ВКП(б) «О парторганизациях вновь образованных союзных республик» Казахская краевая организация ВКП(б) преобразована в Коммунистическую партию (большевиков) Казахстана.
1937 год, 5—9 июня.	I съезд КП(б) Казахстана.
1937 год, 12 декабря.	Выборы в Верховный Совет СССР.
1938 год, 24 июня.	Выборы в Верховный Совет Казахской ССР.
1938 год, 4—14 июля.	II съезд КП(б) Казахстана.
1938 год, 15—17 июля.	Первая сессия Верховного Совета Казахской ССР.
1939 год, 10—21 марта.	XVIII съезд ВКП(б).
1939 год, 17 сентября.	Переход Советской Армией границы для защиты жизни и имущества народов Западной Украины и Западной Белоруссии.
1939 год, 1 ноября.	Воссоединение украинского народа в едином Украинском советском государстве.
1939 год, 2 ноября.	Воссоединение белорусского народа в едином Белорусском советском государстве.
1939 год, 24 декабря.	Выборы в местные Советы депутатов трудящихся Казахской ССР.
1940 год, 10—18 марта.	III съезд КП(б) Казахстана.
1940 год, 12 марта.	Подписание мирного договора между СССР и Финляндией.
1940 год, 31 марта.	Преобразование Карельской АССР в Союзную Карело-Финскую Советскую Социалистическую Республику.
1940 год, июнь.	Освобождение Бессарабии и Северной Буковины от ига румынских бояр.
1940 год, 2 августа.	Образование Молдавской ССР.

1940 год, 3 августа.	Принятие Литовской Советской Социалистической Республики в СССР.
1940 год, 5 августа.	Принятие Латвийской Советской Социалистической Республики в СССР.
1940 год, 6 августа.	Принятие Эстонской Советской Социалистической Республики в СССР.
1940 год, 10 ноября.	V сессией Верховного Совета Казахской ССР принят закон о переходе на новый алфавит на основе русской графики.
1941 год, 22 июня.	Вероломное нападение фашистской Германии на СССР. Выступление по радио товарища В. М. Молотова.
1941 год, 25—26 июня.	Пленум ЦК КП(б)К.
1941 год, 30 июня.	Постановление Президиума Верховного Совета СССР, ЦК ВКП(б) и СНК СССР о создании Государственного Комитета Обороны под председательством И. В. Сталина.
1941 год, 3 июля.	Историческое выступление И. В. Сталина по радио.
1941 год, 5 июля.	Постановление СНК КазССР о введении всеобщей обязательной военной подготовки, ПВО и ПХО всего взрослого населения от 16 до 60 лет.
1941 год, 12—17 июля.	Формирование стрелковой дивизии под командованием генерал-майора И. В. Панфилова.
1941 год, 19 июля.	Указ Президиума Верховного Совета СССР о назначении товарища И. В. Сталина Народным Комиссаром Обороны СССР.
1941 год, 16 августа.	Принятие разработанного по инициативе товарища Сталина «Военно-хозяйственного плана» на IV квартал 1941 года, рассчитанного на перемещение промышленности в глубокий тыл и увеличение военной продукции.
1941 год, 19 октября.	Опубликование постановления Государственного Комитета Обороны о введении в Москве осадного положения.
1941 год, 16 ноября.	Подвиг 28-ми героев-панфиловцев у разъезда Дубосеково.
1941 год, 17 ноября.	Приказ Наркома Обороны И. В. Сталина о переименовании Н-ской стрелковой дивизии в 8-ю гвардейскую стрелковую дивизию им. И. В. Панфилова.
1941 год, декабрь.	Разгром немцев под Москвой.
1942 год, ноябрь — 1943 год, февраль.	Разгром немецких армий под Сталинградом.
1943 год, 18 января.	Прорыв блокады Ленинграда.
1943 год, 6 февраля.	Опубликовано письмо казахского народа фронтовикам-казахам.
1943 год, 6 марта.	Постановление Президиума Верховного Совета СССР о присвоении И. В. Сталину воинского звания Маршала Советского Союза.

1943 год, июль.	Курская битва. Ликвидация июльского наступления немцев. Переход советских войск в наступление.
1943 год, 5 августа.	Освобождение советскими войсками Орла и Белгорода.
1943 год, 6 ноября.	Освобождение советскими войсками Киева.
1943 год, 28 ноября — 1 декабря.	Тегеранская конференция руководителей трех союзных держав — СССР, США и Великобритании.
1944 год, январь.	Разгром немецких войск под Ленинградом и Волховом.
1944 год.	Великое наступление Красной Армии по всему фронту. 10 последовательных мощных ударов по немецким войскам. Изгнание врага из пределов Советского Союза.
1944 год, 29 июля.	Указом Президиума Верховного Совета СССР за исключительные заслуги в организации наступательных операций Красной Армии И. В. Сталин награжден орденом «Победа».
1945 год, 4—12 февраля.	Ялтинская конференция руководителей трех союзных держав — СССР, США и Великобритании.
1945 год, 2 мая.	Взятие Красной Армией Берлина — столицы гитлеровской Германии.
1945 год, 8 мая.	Безоговорочная капитуляция гитлеровской Германии.
1945 год, 9 мая.	Всенародный праздник — день победы над Германией. Обращение И. В. Сталина к народу в связи с победой над фашистской Германией.
1945 год, 26 июня.	Указ Президиума Верховного Совета СССР о награждении товарища И. В. Сталина вторым орденом «Победа» и присвоении ему звания Героя Советского Союза.
1945 год, 27 июня.	Указ Президиума Верховного Совета СССР о присвоении Верховному Главнокомандующему всеми вооруженными силами СССР И. В. Сталину высшего воинского звания — Генералиссимуса Советского Союза.
1945 год, 22 июля.	Принятие XII сессией Верховного Совета СССР закона о демобилизации старших возрастов личного состава действующей Армии.
1945 год, 17 июля — 2 августа.	Берлинская конференция трех держав — СССР, США и Великобритании.
1945 год, 9 августа.	Начало войны СССР против империалистической Японии.
1945 год, 2 сентября.	Безоговорочная капитуляция Японии. Обращение товарища Сталина к народу в связи с победой над Японией. Завершение второй мировой войны полной победой миролюбивых народов.
1945 год, 26 октября.	Постановление Совнаркома Союза ССР об организации Академии наук Казахской ССР.

1946 год, 2 февраля.	Обращение ЦК ВКП(б) ко всем избирателям Советского Союза.
1946 год, 9 февраля.	Выступление товарища И. В. Сталина на предвыборном собрании избирателей Сталинского избирательного округа г. Москвы.
1946 год, 10 февраля.	Выборы в Верховный Совет СССР второго созыва.
1946 год, 12—19 марта.	I сессия Верховного Совета СССР 2-го созыва. Принятие закона о пятилетнем плане восстановления и развития народного хозяйства СССР на 1946—1950 гг.
1946 год, 1 июня.	Открытие Академии наук Казахской ССР.
1946 год, 24 июля.	Принятие IX сессией Верховного Совета Казахской ССР Закона о пятилетнем плане восстановления и развития народного хозяйства КазССР.
1947 год, 16 февраля.	Выборы в Верховный Совет Казахской ССР.
1947 год, 28 февраля.	Опубликование исторического решения февральского Пленума ЦК ВКП(б) «О мерах подъема сельского хозяйства в послевоенный период».
1947 год, 15 декабря.	Проведение денежной реформы и отмена карточной системы.
1948 год, 11 января.	Выборы в местные Советы депутатов трудящихся КазССР.
1948 год, октябрь.	Постановление ЦК ВКП(б) и Совета Министров СССР «О плане полезащитных лесонасаждений».
1949 год, 25 февраля — 1 марта.	IV съезд КП(б) Казахстана.

ОГЛАВЛЕНИЕ.

Предисловие 5

ГЛАВА I.

ВЕЛИКАЯ ОКТЯБРЬСКАЯ СОЦИАЛИСТИЧЕСКАЯ РЕВОЛЮЦИЯ В КАЗАХСТАНЕ . . . . . 7—49

§ 1. Борьба за власть Советов в Казахстане 7

§ 2. Триумфальное шествие советской власти в Казахстане 24

§ 3. Борьба за упрочение советской власти и подготовка создания советской автономии в Казахстане . . 38

ГЛАВА II.

КАЗАХСТАН В ПЕРИОД ИНОСТРАННОЙ ВОЕННОЙ ИНТЕРВЕНЦИИ И ГРАЖДАНСКОЙ ВОЙНЫ. ОБРАЗОВАНИЕ КАЗАХСКОЙ АССР. . . . . 50—101

§ 4. Начало интервенции и гражданской войны в Казахстане 50

§ 5. Борьба Красной Армии и партизан Казахстана против колчаковщины 63

§ 6. Разгром Колчака и ликвидация фронтов в Казахстане 81

§ 7. Социалистическое строительство в Казахстане в годы гражданской войны 88

§ 8. Создание Казахской Автономной Советской Республики 93

ГЛАВА III.

КАЗАХСТАН В ПЕРИОД ВОССТАНОВЛЕНИЯ НАРОДНОГО ХОЗЯЙСТВА (1921—1925 годы) . . . . . 102—152

§ 9. Казахстан после ликвидации интервенции и гражданской войны 102
§ 10. Переход к нэпу и дальнейшее осуществление ленинско-сталинской национальной политики в Казахстане 106
§ 11. Образование СССР и укрепление дружбы казахского народа с великим русским народом . . . 122
§ 12. Борьба с трудностями восстановления народного хозяйства Казахстана 131
§ 13. Казахстан к концу восстановительного периода 141

ГЛАВА IV.

КАЗАХСТАН В ПЕРИОД БОРЬБЫ ЗА СОЦИАЛИСТИЧЕСКУЮ ИНДУСТРИАЛИЗАЦИЮ СССР (1926—1929 годы) 153—195

§ 14. Советская политика социалистической индустриализации страны 153
§ 15. Борьба за укрепление советской государственности в Казахстане 159
§ 16. Борьба за социалистическую индустриализацию Казахстана и ее успехи 167
§ 17. Передел пахотных и сенокосных угодий 176
§ 18. Курс на коллективизацию сельского хозяйства и на ликвидацию кулачества и байства, как класса 180
§ 19. Первый пятилетний план. Развитие народного хозяйства в Казахстане. Год великого перелома . . 189

ГЛАВА V.

КАЗАХСТАН В ПЕРИОД БОРЬБЫ ЗА КОЛЛЕКТИВИЗАЦИЮ СЕЛЬСКОГО ХОЗЯЙСТВА (1930—1934 годы) . . . 196—245

§ 20. Сплошная коллективизация сельского хозяйства в Казахстане и ликвидация кулачества и байства, как класса 196
§ 21. Наступление социализма в Казахстане по всему фронту 214
§ 22. Дальнейшие успехи колхозного движения . . . 231
§ 23. Итоги первой пятилетки 240

ГЛАВА VI.

КАЗАХСТАН В ПЕРИОД ЗАВЕРШЕНИЯ СТРОИТЕЛЬСТВА СОЦИАЛИСТИЧЕСКОГО ОБЩЕСТВА И ПРОВЕДЕНИЯ НОВОЙ КОНСТИТУЦИИ . . . . . 246—286

§ 24. Казахстан во второй пятилетке 246
§ 25. Преобразование Автономной Казахской ССР в Союзную Республику. Принятие новой Конституции 260

§ 26. Поворот в политической жизни страны. Выборы в Верховный Совет СССР и в Верховный Совет Казахской ССР 273
§ 27. Казахстан в третьей пятилетке. 280

ГЛАВА VII.

КАЗАХСТАН В ВЕЛИКОЙ ОТЕЧЕСТВЕННОЙ ВОЙНЕ СОВЕТСКОГО СОЮЗА . . . . . 287—349

§ 28. Начало Великой Отечественной войны. Мобилизация сил советского народа для отпора врагу . . . 287
§ 29. Участие казахстанцев в разгроме немцев под Москвой 294
§ 30. Боевые подвиги казахстанцев в наступательных операциях зимой 1941—1942 гг. 301
§ 31. Участие казахстанцев в великой Сталинградской битве 304
§ 32. Казахстан — один из могучих арсеналов Отечественной войны 309
§ 33. Казахстанцы в борьбе за полное освобождение родной земли и народов Европы от гитлеровского ига. 331
§ 34. Победа Советского Союза над фашистской Германией и империалистической Японией 341

ГЛАВА VIII.

КУЛЬТУРНАЯ РЕВОЛЮЦИЯ В СОВЕТСКОМ КАЗАХСТАНЕ 350—408

§ 35. Борьба за новую социалистическую культуру . . 350
§ 36. Народное просвещение в Казахстане 355
§ 37. Культурно-просветительная работа в Казахстане 364
§ 38. Развитие здравоохранения в Казахстане 367
§ 39. Наука и высшее образование в Казахской ССР 371
§ 40. Большевистская печать Казахстана 381
§ 41. Формирование и развитие казахского литературного языка 385
§ 42. Развитие казахской советской литературы . . . 388
§ 43. Искусство в Казахской ССР 400

ГЛАВА IX.

КАЗАХСТАН ПОСЛЕ ПОБЕДОНОСНОГО ЗАВЕРШЕНИЯ ВЕЛИКОЙ ОТЕЧЕСТВЕННОЙ ВОЙНЫ СОВЕТСКОГО СОЮЗА . . . . . 409—433

§ 44. Переход к мирному строительству 409
§ 45. Сталинский план восстановления и развития народного хозяйства и борьба за его выполнение . . . 413
Хронологический указатель 434

Ответственный по выпуску
М. Рядинн

Технический редактор
С. Кривулин

Корректор Н. Веденичева

*

Сдано в набор 7 X 1949 г.
Подписано к печати 19 XI 1949 г. —
25 I 1950 г. УГ01247. Ф. 6. 60×92¹/₁₆
Объем 28,25 п. л.+29 вклеек +4 карты (4,625).
Уч.-изд. л. 31,2. Издательский № 102.
Зак. № 1089. Тираж 25000. Цена 23 руб.

*

Гостипография № 2 Казполиграфиздата
при Совете Министров КазССР.

АЛМА-АТА